



REGIONE AUTONOMA
FRIULI VENEZIA GIULIA

BOLLETTINO UFFICIALE

n. 13

DEL 26 MARZO 2008

13

Il "Bollettino Ufficiale della Regione Autonoma Friuli Venezia Giulia" si pubblica di regola il mercoledì; nel caso di festività la pubblicazione avviene il primo giorno feriale successivo. La suddivisione in parti, l'individuazione degli atti oggetto di pubblicazione, le modalità ed i termini delle richieste di inserzione e delle successive pubblicazioni sono contenuti nelle norme regolamentari emanate con DP Reg. n. 0436/ Pres. del 9 novembre 2006, pubblicato sul BUR n. 47 del 22 novembre 2006. Dal 1° gennaio 2007 è disponibile, sul medesimo sito con accesso riservato all'utenza registrata, la versione del Bollettino Ufficiale firmata digitalmente dal responsabile di Redazione e pertanto con valore giuridico a tutti gli effetti.



Sommario Parte Prima Leggi, regolamenti e atti della Regione

Decreto del Presidente della Regione 11 marzo 2008, n. 074/Pres.

"Regolamento di organizzazione dell'Amministrazione regionale e degli Enti regionali" emanato con DPRReg. n. 0277/Pres./2004 e successivamente modificato con DPRReg. n. 0159/Pres./2006 e DPRReg. 0188/Pres./2007. Approvazione di modifiche.

pag. **9**

Decreto del Presidente della Regione 11 marzo 2008, n. 075/Pres.

Attribuzione alla disponibilità, gestione diretta e indiretta e vigilanza della Direzione centrale risorse agricole, naturali, forestali e montagna - Servizio tutela ambienti naturali e fauna di beni immobili per l'attuazione del progetto Life.

pag. **15**

Decreto del Presidente della Regione 11 marzo 2008, n. 076/Pres.

LR 30/2007, art. 1, commi da 23 a 27. Regolamento di definizione dei criteri e delle modalità per l'assegnazione del contributo straordinario, connesso alla riduzione e mantenimento per almeno un triennio dell'aliquota Ici o dell'addizionale comunale all'Irpef.

pag. **18**

Decreto del Presidente della Regione 11 marzo 2008, n. 077/Pres.

Approvazione del Piano di Conservazione e Sviluppo della Riserva naturale regionale della Foce dell'Isonzo.

pag. **20**

Decreto del Presidente della Regione 11 marzo 2008, n. 080/Pres.

LR n. 41/1996 art. 20 e DPRReg. 383/2002, art. 3, comma 2. Aggiornamento per l'anno 2008 in base al tasso d'inflazione programmata dei costi/utente riconosciuti per i centri socio-riabilitativi ed educativi diurni, per le soluzioni abitative protette e per i centri residenziali.

pag. **21**

Decreto del Presidente della Regione 11 marzo 2008, n. 081/Pres.

LR 30/1999, art. 27, comma 5. Aggiornamento tassa annuale di concessione regionale dovuta dalle aziende faunistico-venatorie e zone cinofile e dalle aziende agri-turistico-venatorie.

pag. **23**

Decreto del Presidente della Regione 18 marzo 2008, n. 082/Pres.

LR 30/2007, art. 1, comma 66. Regolamento per la determinazione dei criteri e delle modalità per il concorso degli enti locali della Regione, per la realizzazione degli obiettivi di finanza pubblica adottati con l'adesione al patto di stabilità e crescita e per la fissazione dei termini e delle modalità per l'attivazione del connesso monitoraggio, ai sensi della legge regionale 23 gennaio 2007, n. 1, articolo 3, commi 48 e 49 approvato con DPRReg. 064/2007. Approvazione modifiche.

pag. **24**

Decreto dell'Assessore regionale alla programmazione e controllo, alle risorse economiche e finanziarie, al patrimonio e servizi generali e alle pari opportunità 12 marzo 2008, n. 135

Art. 18, comma 8, e art. 28 comma 10, della LR 21/2007 - Reiscrizione residui perenti- parte capitale.

pag. **34**

Decreto dell'Assessore regionale alla programmazione e controllo, alle risorse economiche e finanziarie, al patrimonio e servizi generali e alle pari opportunità 12 marzo 2008, n. 136

Articoli 18, comma 8, e 28, comma 10 della legge regionale 8 agosto 2007, n. 21 - Reiscirzione reisuiperenti - parte capitale fondi vincolati.

pag. 41

Decreto dell'Assessore regionale alla programmazione e controllo, alle risorse economiche e finanziarie, al patrimonio e servizi generali e alle pari opportunità 12 marzo 2008, n. 137

Articoli 18, comma 8, e 28, comma 10 della legge regionale 8 agosto 2007, n. 21 - Reiscirzione reisuiperenti - parte corrente.

pag. 45

Decreto del Direttore centrale salute e protezione sociale 11 marzo 2008, n. 187/SAN. (Estratto)

Copertura degli incarichi vacanti di medici di medicina generale per la continuità assistenziale. Seconda pubblicazione per l'anno 2007.

pag. 49

Decreto del Direttore del Servizio geologico 7 marzo 2008, n. ALP.6/1315 AMT/40. (Estratto)

Istanza per il rilascio di Permesso di ricerca di acque minerali da denominarsi "Rio Argento" in Comune di Malborghetto - Valbruna (UD). Archiviazione fascicolo.

pag. 50

Decreto del Direttore del Servizio produzioni agricole 5 marzo 2008, n. 393

L 119/2003 e DM 6.7.2007 - Regime quote latte - Pubblicazione dell'Albo degli Acquirenti riconosciuti della Regione Friuli Venezia Giulia a far data dall' 1 aprile 2008.

pag. 50

Decreto del Direttore del Servizio valutazione impatto ambientale 22 febbraio 2008, n. 216/VIA 322

LR 43/1990 e successive modifiche ed integrazioni. Procedura di valutazione di impatto ambientale del progetto di ampliamento della cava "Lovera" sita in Comune di Roveredo in Piano. Proponente: Superbeton Spa. Provvedimento di individuazione delle Autorità interessate.

pag. 53

Deliberazione della Giunta regionale 7 marzo 2008, n. 571

FSE - Programma operativo Obiettivo 2 - 2007/2013. Asse 4 - Capitale umano. Avviso per la presentazione di operazioni finalizzate a favorire la partecipazione a master post lauream attraverso lo strumento del voucher formativo. Annualità 2007-2008.

pag. 54

Deliberazione della Giunta regionale 7 marzo 2008, n. 572

LR 1/2006, art. 26. Approvazione della prima parte del Piano di valorizzazione territoriale 2008.

pag. 62

Deliberazione della Giunta regionale 7 marzo 2008, n. 574

PIC Interreg IIIA Italia-Slovenia 2000-2006. Presa d'atto delle decisioni assunte dal Comitato di Pilotaggio alla data del 26 febbraio 2008.

pag. 93

Deliberazione della Giunta regionale 7 marzo 2008, n. 577

Approvazione graduatoria definitiva del concorso pubblico per esami per l'assunzione, con contratto di lavoro a tempo indeterminato, di 1 unità nella categoria D, profilo professionale specialista tecnico, indirizzo ingegneristico, ambito elettrico-elettronico, posizione economica 1.

pag. 97

Deliberazione della Giunta regionale 7 marzo 2008, n. 583. (Estratto)

Comune di Venzone: conferma di esecutività della deliberazione consiliare n. 53 dd. 30.11.2007, di approvazione della variante n. 26 al Piano regolatore generale comunale.

pag. **102****Deliberazione** della Giunta regionale 14 marzo 2008, n. 612. (Estratto)

Comune di Fiumicello: conferma di esecutività della deliberazione consiliare n. 34 del 31.08.2007, di approvazione della variante n. 11 al Piano regolatore generale comunale.

pag. **102****Direzione** centrale pianificazione territoriale, energia, mobilità e infrastrutture di trasporto - Servizio pianificazione territoriale regionale

Comune di Campofornido. Avviso di approvazione della variante n. 56 al Piano regolatore generale comunale.

pag. **102****Direzione** centrale pianificazione territoriale, energia, mobilità e infrastrutture di trasporto - Servizio pianificazione territoriale regionale

Comune di Capriva del Friuli. Avviso di approvazione della variante n. 8 al Piano regolatore generale comunale.

pag. **103****Direzione** centrale pianificazione territoriale, energia, mobilità e infrastrutture di trasporto - Servizio pianificazione territoriale regionale

LR 5/2007 art. 63 co. 1, LR 52/1991 art. 32 co. 9. Variante n. 4 al Piano regolatore generale comunale del Comune di Castelnovo del Friuli: introduzione di modifica e conferma di esecutività della deliberazione consiliare di approvazione n. 27 del 18 ottobre 2007.

pag. **103****Direzione** centrale pianificazione territoriale, energia, mobilità e infrastrutture di trasporto - Servizio pianificazione territoriale regionale

Comune di Fontanafredda. Avviso di approvazione della variante n. 26 al Piano regolatore generale comunale.

pag. **103****Direzione** centrale pianificazione territoriale, energia, mobilità e infrastrutture di trasporto - Servizio pianificazione territoriale regionale

Comune di Remanzacco. Avviso di adozione del Piano di settore del comparto del commercio costituente variante n. 19 al Piano regolatore generale comunale.

pag. **104****Direzione** centrale pianificazione territoriale, energia, mobilità e infrastrutture di trasporto - Servizio pianificazione territoriale regionale

LR 5/2007 art. 63 co. 1, LR 52/1991 art. 32 co. 9. Variante n. 18 al Piano regolatore generale comunale del Comune di Roveredo in Piano: introduzione di modifica e conferma di esecutività della deliberazione consiliare di approvazione n. 55 del 5 novembre 2007.

pag. **104****Direzione** centrale pianificazione territoriale, energia, mobilità e infrastrutture di trasporto - Servizio pianificazione territoriale regionale

Comune di San Vito al Torre. Avviso di adozione della variante n. 9 al Piano regolatore generale comunale.

pag. **104****Direzione** centrale risorse agricole, naturali, forestali e montagna - Ispettorato ripartimentale foreste - Tolmezzo (UD)

Sistemazione idrogeologica del torrente Degano a monte della confluenza con il torrente Pesarina (3° lotto) in Comune di Ovaro. Avviso di acquisizione dei sedimenti.

pag. **105**

Consiglio regionale Friuli Venezia Giulia

Pubblicazioni disposte dall'articolo 161, comma 5 del Regolamento interno del Consiglio regionale. Seduta n. 319 del 12 febbraio 2008. Interrogazioni ed interpellanze evase e non evase (di cui sono scaduti i termini) dall'1 ottobre 2007 all'1 gennaio 2008.

pag. **106**



Sommario Parte Terza Concorsi e avvisi

Comune di Carlino (UD)

Avviso di approvazione della variante n. 11 al Piano regolatore generale comunale.

pag. 115

Comune di Gorizia

Avviso d'emanazione dell'Ordinanza di deposito ai sensi dell'art. 26 del DPR 327/2001. Lavori di recupero e di riqualificazione delle vie Rastello, Cocevia e viale d'Annunzio.

pag. 115

Comune di Grado (GO)

Avviso di deposito relativo all'adozione del PRPC di iniziativa privata Villaggio turistico Volpera.

pag. 116

Comune di Martignacco (UD)

Avviso di adozione del Piano regolatore particolareggiato comunale di iniziativa privata denominato "Nuova Ferramenta Bardelli".

pag. 116

Comune di Pasian di Prato (UD)

Avviso di deposito relativo all'adozione della variante n. 42 al Piano regolatore generale comunale.

pag. 116

Comune di Porcia (PN) - Area servizi al territorio ed informatici - UOC Lavori Pubblici e Ambiente

Lavori di "Suppressione del passaggio a livello lungo la linea ferroviaria Mestre-Udine al Km 73+551 in Comune di Porcia". Decreto di esproprio ai sensi dell'art. 23 del DPR 327/2001 e s.m.i. di cui al piano particellare approvato con deliberazione consiliare n. 48 del 18.02.2005. Ditta Piva Giancarlo, residente a Bordighera (IM) in via Firenze, 33 e Piva Luigi Davino, residente a Sanremo (IM) strada Mulattiera San Romolo, 40. Rep. n. 2892 del 05.03.2008.

pag. 117

Comune di Pordenone

Avviso di deposito relativo all'adozione della variante n. 4 al Piano di recupero n. 14 di largo San Giorgio: modifiche puntuali all'UMI n. 4.

pag. 117

Comune di San Vito al Tagliamento (PN)

Avviso di deposito relativo all'approvazione della variante n. 33-bis al PRGC.

pag. 118

Comune di Sutrio (UD)

Classificazione della struttura ricettiva alberghiera denominata <<Saustri>>, quinquennio 2008-2012. Determinazione del Responsabile dell'ufficio comune per lo sviluppo economico 27 febbraio 2008 n. 3. (Estratto).

pag. 118

Comune di Sutrio (UD)

Classificazione della struttura ricettiva alberghiera denominata <<Del Negro>>, quinquennio 2008-2012. Determinazione del Responsabile dell'ufficio comune per lo sviluppo economico 27 febbraio 2008 n. 1. (Estratto).

pag. **119**

Comune di Trieste - Area Sviluppo Economico e Turismo

Classificazione strutture ricettive turistiche albergo Al Viale, via Nordio n. 5 - Rettifica indirizzo.

pag. **119**

Comune di Trieste - Area Pianificazione Territoriale- Servizio Pianificazione Urbana

Avviso di deposito relativo all'adozione del Piano comunale di settore per la localizzazione degli impianti radiobase di telefonia mobile.

pag. **119**

Comune di Turriaco (GO)

Avviso di approvazione del Piano settore per la localizzazione degli impianti della telefonia mobile.

pag. **120**

Comune di Udine - Dipartimento Infrastrutture - Unità Organizzativa Amministrativa - Unità Operativa Espropri

Lavori di sistemazione della viabilità connessa al PRPC di Via San Rocco.

pag. **120**

Comunità montana della Carnia - Tolmezzo (UD)

Avviso: riapertura termine per la presentazione delle domande di contributo relative agli aiuti di cui all'art. 23 comma 2 della LR 33/2002, anno 2005.

pag. **123**

Consorzio di Bonifica Bassa Friulana - Udine

Decreto di esproprio n. 4/08 dd. 04/02/2008 relativo alla sistemazione idraulica del fiume Corno in Comune di Codroipo - Progetto n. 407 dd. 22/08/2006 - DR AMB. n.1375 dd. 14/12/1998.

pag. **123**

Consorzio di Bonifica Bassa Friulana - Udine

Decreto di esproprio n. 5/08 dd. 04/02/2008 relativo alla sistemazione idraulica del fiume Corno in Comune di Codroipo - Progetto n. 407 dd. 22/08/2006 - DR AMB. n. 1375 dd. 14/12/1998.

pag. **124**

Direzione centrale ambiente e lavori pubblici - Direzione provinciale lavori pubblici - Pordenone

Pubblicazione ai sensi dell'art. 21 della LR 3 luglio 2002, n. 16 e successive modifiche. Domanda di concessione di derivazione d'acqua per uso irriguo alla ditta Cossetti Claudio.

pag. **124**

Direzione centrale ambiente e lavori pubblici - Direzione provinciale lavori pubblici - Pordenone

Pubblicazione ai sensi dell'art. 21, comma 5, della LR 3 luglio 2002, n. 16. Decreto di concessione di derivazione d'acqua alla ditta Vetri Speciali Spa, per lo stabilimento in Comune di San Vito al Tagliamento.

pag. **125**

Direzione centrale ambiente e lavori pubblici - Direzione provinciale lavori pubblici - Udine

Pubblicazione ai sensi art. 21 comma 1, LR 3 luglio 2002, n. 16. Domanda di concessione di derivazione d'acqua della ditta Seac Srl.

pag. **125**

ERSA - Agenzia regionale per lo sviluppo rurale - Servizio fitosanitario, chimico-agrario, analisi e certificazione - Pozzuolo del Friuli (UD)

Decreto del Direttore del Servizio fitosanitario, chimico-agrario, analisi e certificazione 17 marzo 2008, n. 7/SC. Misure fitosanitarie per il controllo della diabrotica del mais.

pag. 126

Provincia di Pordenone

Determinazione n. 271 del 08 febbraio 2008. Società Bortolus Ivano di Pordenone. Sospensione dell'autorizzazione alla gestione del centro di raccolta veicoli fuori uso, sito in via Vigonovo n. 8 in Comune di Pordenone.

pag. 127

Provincia di Udine

Determina n. 2008/1552 del 12/03/2008 - "Itinerari turistici di Rosazzo". Fissazione indennità e impegno spesa a favore di ditte proprietarie disenzienti con relative liquidazioni presso la Cassa Depositi e Prestiti.

pag. 127

Azienda Ospedaliero-Universitaria "Ospedali Riuniti" - Trieste

Bando di concorso pubblico per un posto di dirigente medico in disciplina: "radiodiagnostica".

pag. 129

Azienda Ospedaliero-Universitaria "Ospedali Riuniti" - Trieste

Sorteggio componenti commissioni concorsi pubblici.

pag. 135

Azienda Ospedaliero-Universitaria "S. Maria della Misericordia" - Udine

Bando di concorso pubblico, per titoli ed esami, a n. 2 posti di dirigente medico di neonatologia.

pag. 135

Azienda Ospedaliero-Universitaria "S. Maria della Misericordia" - Udine

Graduatoria di merito del concorso pubblico, per titoli ed esami, a n. 2 posti di dirigente medico di cardiocirurgia.

pag. 148

Azienda per i Servizi Sanitari n. 2 "Isontina" - Gorizia

Bando di concorso pubblico a n. 1 posto di dirigente medico di anatomia patologica.

pag. 148

Azienda per i Servizi Sanitari n. 3 "Alto Friuli" - Udine

Bando di pubblico concorso, per titoli ed esami, per la copertura di n. 3 posti di assistente amministrativo categoria "C".

pag. 156

Azienda per i Servizi Sanitari n. 3 "Alto Friuli" - Udine

Pubblicazione graduatoria concorsuale.

pag. 164

Azienda per i Servizi Sanitari n. 6 "Friuli Occidentale" - Pordenone

Bando di concorso pubblico, per titoli ed esami, per n. 1 posto di collaboratore professionale sanitario - Infermiere.

pag. 164

Bando di concorso pubblico, per titoli ed esami, per n. 1 posto di dirigente medico di ortopedia e traumatologia.

pag. 173

Bando di concorso pubblico, per titoli ed esami, per n. 1 posto di dirigente medico di ginecologia e ostetricia.

pag. 173

Ente regionale per il diritto e le opportunità allo studio universitario - ERDISU - Trieste

Graduatorie definitive relative al bando di concorso per l' a.a. 2007/2008 per il contributo alloggio da euro 600,00.

pag. 183

Istituto di ricovero e cura a carattere scientifico pediatrico "Burlo Garofolo" - Trieste

Aviso pubblico. Disponibilità per la nomina quale Direttore amministrativo dell'Irccs Burlo Garofolo di Trieste.

pag. **229**



Parte Prima Leggi, regolamenti e atti della Regione

08_13_1_DPR_74_1_TESTO

Decreto del Presidente della Regione 11 marzo 2008, n. 074/Pres.

“Regolamento di organizzazione dell'Amministrazione regionale e degli Enti regionali” emanato con DPRReg. n. 0277/Pres./2004 e successivamente modificato con DPRReg. n. 0159/Pres./2006 e DPRReg. 0188/Pres./2007. Approvazione di modifiche.

IL PRESIDENTE

VISTO l'articolo 3, commi 2 e 3, della legge regionale 27 marzo 1996, n. 18, come sostituito dall'articolo 6 della legge regionale 17 febbraio 2004, n. 4, secondo cui l'Amministrazione regionale disciplina le materie ivi previste con Regolamento di organizzazione, da emanarsi con decreto del Presidente della Regione, previa deliberazione della Giunta regionale, in conformità ai principi e ai criteri di cui all'articolo 3 bis della citata legge e previo confronto con le organizzazioni sindacali, nonché nel rispetto di quanto demandato alla contrattazione collettiva,

VISTO il proprio decreto del 27 agosto 2004, n. 0277/Pres., con il quale è stato approvato il “Regolamento di organizzazione dell'Amministrazione regionale e degli Enti regionali” successivamente modificato con i propri decreti del 21 aprile 2005, n. 0110/Pres., del 23 maggio 2006, n. 0159/Pres. e del 21 giugno 2007, n. 0188/Pres.;

RAVVISATA l'opportunità di operare talune ulteriori modifiche e integrazioni al Regolamento correlate, in particolare, all'applicazione delle disposizioni di cui alla legge regionale 8 agosto 2007, n. 21 recante “Norme in materia di programmazione finanziaria e di contabilità regionale”, nonché ad una parziale rideterminazione della pianta organica;

VISTO il processo verbale della Giunta regionale n. 117 del 18 gennaio 2008, avente ad oggetto l'approvazione preliminare dello schema di modifica del “Regolamento di organizzazione dell'Amministrazione regionale e degli Enti regionali”;

VISTA la deliberazione della Giunta regionale del 12 febbraio 2008, n. 470, con la quale:

- preso atto della nota della Direzione centrale organizzazione, personale e sistemi informativi del giorno 25 gennaio 2008, n. prot. 2018/PER/8 ORU, con la quale si è data informativa alla RSU e alle Organizzazioni sindacali in ordine al suddetto schema di modifica regolamentare ed esperito il relativo esame congiunto in data 11 febbraio 2008;
- vista la nota del Direttore centrale all'organizzazione, personale e sistemi informativi dell'8 febbraio 2008, n. prot. 3848/PERS/3-ORU, con la quale si è trasmesso il suddetto documento al Presidente del Consiglio regionale ai fini dell'acquisizione, ai sensi dell'articolo 3, comma 4, della legge regionale 18/1996, del parere della competente Commissione consiliare;
- considerato che la Commissione consiliare è stata convocata per il giorno 12 febbraio 2008, giusta assegnazione di data 9 febbraio 2008;
- evidenziato che la Commissione consiliare si è limitata a discutere esclusivamente sulla regolarità della convocazione e atteso che comunque il termine posto al Consiglio regionale per la formulazione del parere stesso risulta decorso con conseguente possibilità, pertanto, di procedere a prescindere da detto parere ai sensi del disposto di cui all'articolo 3, comma 4, secondo periodo, della legge regionale 18/1996, come sostituito dall'articolo 6 della legge regionale 4/2004;
- attesa la necessità di procedere all'approvazione delle modifiche al Regolamento sopra indicate, per

poter garantire l'applicazione delle disposizioni di cui alla citata legge regionale 8 agosto 2007, n. 21, recante "Norme in materia di programmazione finanziaria e di contabilità regionale", nonché ad una parziale rideterminazione della pianta organica;

- sono state quindi approvate le modifiche al Regolamento di organizzazione dell'Amministrazione regionale e degli Enti regionali sopra menzionate;

CONSIDERATO che con lettera del 7 febbraio 2008 indirizzata al Presidente del Consiglio regionale sono state rassegnate le proprie dimissioni da Presidente della Regione, le quali sono divenute efficaci dal 12 febbraio 2008, data della relativa comunicazione al Consiglio regionale;

CONSIDERATO altresì che, ai sensi dell'art. 2, comma 3, della legge regionale 18 giugno 2007, n. 17, da tale momento i poteri del Presidente della Regione e della Giunta sono prorogati per l'ordinaria amministrazione, fino alla proclamazione del nuovo Presidente;

CONSIDERATO che l'emanazione di un Regolamento, approvato dalla Giunta regionale nell'esercizio dei pieni poteri, costituisce atto dovuto e quindi assumibile anche nell'attuale fase di ordinaria amministrazione;

VISTI l'articolo 42 dello Statuto regionale di autonomia, nonché l'articolo 14, comma 1, lett. r), della legge regionale 18 giugno 2007, n. 17;

DECRETA

1. Sono approvate le modifiche al "Regolamento di organizzazione dell'Amministrazione regionale e degli Enti regionali" nel testo allegato al presente provvedimento quale parte integrante e sostanziale.
2. E' fatto obbligo a chiunque spetti di osservare e fare osservare dette disposizioni quali modifiche a Regolamento della Regione.
3. Il presente decreto sarà pubblicato nel Bollettino Ufficiale della Regione.

ILLY

08_13_1_DPR_74_2_ALL1

Modifiche al "Regolamento di organizzazione dell'Amministrazione regionale e degli enti regionali" emanato con DPRReg. 27 agosto 2004, n. 0277/Pres. e modificato con DPRReg. 21 aprile 2005, n. 0110/Pres., DPRReg. 23 maggio 2006, n. 0159/Pres. e DPRReg. 21 giugno 2007, n. 0188/Pres.

Art. 1 modifica all'articolo 3 del DPRReg. 0277/Pres./2004

1. Al comma 2, dell'articolo 3 del DPRReg 0277/Pres./2004, la lettera c) è sostituita dalla seguente:
<<c) lo sviluppo dell'attività dell'amministrazione secondo il ciclo pianificazione strategica, programmazione gestionale, budget, gestione, controllo direzionale e operativo, valutazione;>>

Art. 2 modifica all'articolo 12 del DPRReg. 0277/Pres./2004

1. Il comma 2 dell'articolo 12 è abrogato.

Art. 3 modifiche all'articolo 13 del DPRReg. 0277/Pres./2004

1. All'articolo 13 sono apportate le seguenti modifiche:
 - a) il comma 2 è abrogato;
 - b) il comma 3 è sostituito dal seguente:
<< 3. Le proposte per la formazione del piano strategico regionale per ciascuna direzione centrale sono predisposte dai direttori centrali competenti, secondo gli indirizzi dei rispettivi assessori.>>

Art. 4 sostituzione dell'articolo 14 del DPRReg. 0277/Pres./2004

1. L'articolo 14 è sostituito dal seguente:
<<Art. 14 Piano triennale regionale
 1. Il piano triennale regionale, in raccordo con il piano strategico regionale e secondo la medesima articolazione, ne definisce le modalità e i tempi di attuazione.
 2. Il piano triennale regionale è adottato dal Comitato di direzione e approvato dalla Giunta regionale, su proposta del Presidente della Regione o dell'assessore delegato, entro sessanta giorni dall'approvazione del piano strategico regionale.
 3. Il piano triennale è coordinato annualmente con le modalità di cui al comma 2, con la relazione politico-programmatica regionale entro sessanta giorni dall'approvazione dei documenti di bilancio.>>

Art. 5 introduzione dell'articolo 14 bis del DPREg. 0277/Pres./2004

1. Dopo l'articolo 14 è introdotto il seguente:

<<Art. 14 bis Programma operativo di gestione

1. Il programma operativo di gestione di cui all'articolo 28 della legge regionale 8 agosto 2007, n. 21 (Norme in materia di programmazione finanziaria e contabilità regionale) autorizza la gestione delle risorse finanziarie stanziati con il bilancio di previsione annuale e pluriennale, definisce obiettivi e indirizzi per l'azione amministrativa, anche riferiti in maniera puntuale alla gestione delle risorse finanziarie assegnate.

2. Nel programma operativo di gestione le unità di bilancio sono disaggregate in uno o più capitoli e le risorse finanziarie stanziati nelle unità di bilancio con la legge di approvazione del bilancio pluriennale e annuale sono ripartite in relazione agli interventi da realizzare ed agli obiettivi da perseguire nel rispetto degli indirizzi programmatici approvati dal Consiglio regionale con la relazione politico programmatica.

3. La gestione delle fasi dell'entrata e della spesa relative a ciascun capitolo è attribuita ad un unico centro di responsabilità amministrativa tra i seguenti:

- a) Direttore generale;
- b) Capo di gabinetto;
- c) Capo ufficio stampa;
- d) Direttore centrale o equiparato;
- e) Direttore di servizio.

4. La prenotazione delle risorse di cui all'art. 40 della L.R. 21/2007 compete al medesimo centro di responsabilità cui spetta la gestione delle fasi della spesa di ciascun capitolo, salvo che il programma operativo di gestione non la attribuisca ad un diverso centro di responsabilità amministrativa fra quelli di cui al comma 3, lettere a), b), c) e d), ovvero alla Giunta regionale.

5. Il programma operativo di gestione è deliberato dalla Giunta regionale su proposta del Presidente della Regione o dell'Assessore delegato entro trenta giorni dall'approvazione del bilancio pluriennale e annuale.

6. Il programma operativo di gestione è aggiornato dalla Giunta regionale, con le modalità previste dal comma 4 entro 30 giorni dall'approvazione della legge di assestamento di bilancio, di ogni legge di variazione del bilancio e di ogni altra legge che comporti variazioni alle entrate o alle spese, nonché di ogni variazione del bilancio deliberata dalla Giunta regionale.

7. Nei casi previsti dagli articoli 18, 19, 20 e 33 della legge regionale 21/2007 le variazioni al bilancio disposte con decreto dell'Assessore alle risorse economiche e finanziarie determinano direttamente le conseguenti variazioni al programma operativo di gestione.>>

Art. 6 sostituzione dell'articolo 17 del DPREg. 0277/Pres./2004

1. L'articolo 17 è sostituito dal seguente:

<<Art. 17 competenze dei dirigenti

1. I dirigenti, nell'espletamento degli incarichi ricevuti e in conformità a quanto previsto dagli articoli seguenti, coadiuvano la Giunta regionale nella definizione dei programmi e dei piani di attività, nonché nella verifica della loro attuazione.

2. I dirigenti nell'ambito della propria autonomia di gestione, perseguono l'attuazione degli obiettivi definiti nei documenti di programmazione e negli atti di indirizzo e in tale ambito sono responsabili della realizzazione dei progetti loro affidati, dell'efficienza ed economicità della gestione delle risorse loro attribuite e dell'efficacia dell'azione amministrativa. Impongono la propria attività ai principi di imparzialità e trasparenza e alle regole della comunicazione pubblica, anche avvalendosi degli uffici relazioni pubbliche.

3. Nell'ambito dei compiti di attuazione degli obiettivi di cui al comma 2 spettano ai dirigenti in particolare:

- a) l'adozione degli atti di gestione finanziaria delle risorse assegnate;
 - b) la responsabilità delle procedure di affidamento dei contratti pubblici e in particolare l'adozione di decreti con i quali sono individuati i contenuti essenziali del contratto e i criteri di selezione degli operatori economici e delle offerte nonché prenotate le risorse e la stipulazione dei contratti;
 - c) la partecipazione, anche con funzione di presidente, alle commissioni di gara e concorso;
 - d) l'adozione dei decreti di riparto delle risorse finanziarie ad essi assegnate;
 - e) l'adozione di atti di gestione del personale assegnato, ad esclusione di quelli attribuiti alla Direzione centrale organizzazione, personale e sistemi informativi;
 - f) l'assegnazione al personale assegnato di obiettivi operativi funzionali al perseguimento degli obiettivi di cui al comma 2;
 - g) la motivazione, la valorizzazione, la formazione, il controllo e la valutazione del personale assegnato.
4. I provvedimenti dei dirigenti, fatti salvi i casi previsti da specifiche normative di settore, sono definitivi.

5. I dirigenti preposti alle strutture della Presidenza della Regione curano la predisposizione delle proposte di piano strategico, di piano triennale e di programma operativo di gestione riferite alle strutture medesime.>>

Art. 7 modifiche all'articolo 18 del DPRReg. 0277/Pres./2004

1. All'articolo 18 sono apportate le seguenti modifiche:

a) il comma 1 è sostituito dal seguente:

<<1. Il Direttore generale opera alle dirette dipendenze del Presidente della Regione con funzioni di sovrintendenza e di impulso sulla gestione dell'Amministrazione regionale, provvedendo ad assicurare l'attuazione degli indirizzi e degli obiettivi stabiliti dalla Giunta regionale, perseguendo livelli ottimali di efficacia e di efficienza, secondo il programma operativo di gestione e le direttive impartite dal Presidente; garantisce il coordinamento e la continuità dell'attività delle direzioni centrali ed in tale ambito gli spetta:

- a) la definizione della struttura e dell'impostazione del piano strategico;
- b) la predisposizione della proposta di piano strategico e dei rispettivi aggiornamenti e variazioni;
- c) la proposta alla Giunta regionale di atti di indirizzo per il coordinamento delle attività delle direzioni centrali.>>

b) dopo il comma 1 è introdotto il seguente:

<<1 bis. Con riferimento alle attività in materia di programmazione e controllo e statistica, il Direttore generale opera alle dipendenze dell'Assessore competente ed in tale ambito svolge i seguenti compiti:

- a) definizione della struttura e dell'impostazione del piano triennale e del programma operativo di gestione;
- b) predisposizione della proposta di piano triennale e dei suoi aggiornamenti e variazioni;
- c) predisposizione della proposta di documento di programmazione economico finanziaria regionale e di relazione politico programmatica regionale;
- d) definizione delle linee generali di impostazione del bilancio di previsione;
- e) predisposizione, di concerto con il Direttore Centrale delle Risorse Economiche e Finanziarie, del progetto e della proposta di programma operativo di gestione, nonché delle proposte di aggiornamento e variazione dello stesso.>>

c) il comma 3 è sostituito dal seguente:

<<3. Oltre ai compiti di cui all'articolo 17 comma 3, al Direttore generale, quale preposto alla Direzione generale, spetta:

- a) la predisposizione delle proposte di piano strategico, di piano triennale e di programma operativo di gestione in relazione alle materie di sua competenza;
- b) l'adozione dei provvedimenti e degli atti non attribuiti alla competenza dei direttori di servizio;
- c) la sottoscrizione delle proposte di deliberazione della Giunta regionale al fine dell'accertamento della corrispondenza alla programmazione di settore;
- d) la sottoscrizione delle proposte di deliberazione della Giunta regionale attinenti a risorse e materie di sua competenza, ai fini dell'attestazione del completamento dell'istruttoria e della legittimità, ai sensi dell'articolo 12 della legge regionale 20 marzo 2000, n. 7 (Testo unico delle norme in materia di procedimento amministrativo e di diritto di accesso) e successive modificazioni ed integrazioni;
- e) la risposta alle osservazioni dell'organo di controllo sugli atti adottati;
- f) l'adozione dei provvedimenti di concessione, autorizzazione, licenza, ed analoghi ad egli espressamente riservati da specifiche norme;
- g) l'elaborazione degli elementi afferenti a questioni sindacali relative al personale assegnato alla Direzione;
- h) la programmazione e il coordinamento dell'attività complessiva dei servizi, tramite il Coordinamento di direzione;
- i) l'indirizzo, la verifica e il controllo dell'attività dei direttori centrali e dei direttori di servizio della Direzione generale, con potere sostitutivo in caso di assenza, impedimento o vacanza dei direttori medesimi qualora non risulti attribuito l'incarico di sostituzione;
- j) la nomina, ai sensi dell'articolo 29, comma 2, dei sostituti dei direttori in caso di assenza, impedimento, vacanza;
- k) l'adozione di ogni altro atto o provvedimento necessario per il perseguimento degli obiettivi assegnati.>>

Art. 8 modifiche all'articolo 19 del DPRReg. 0277/Pres./2004

1. All'articolo 19 sono apportate le seguenti modifiche:

a) il comma 3 è sostituito dal seguente:

<<3. Al direttore centrale, nel quadro definito dal piano strategico, dal piano triennale e dal programma operativo di gestione, oltre ai compiti di cui all'art. 17, comma 3 spetta:

- a) la predisposizione delle proposte di piano strategico, piano triennale e programma operativo di gestione per le materie di propria competenza;
 - b) l'adozione dei provvedimenti e degli atti non attribuiti alla competenza dei direttori di servizio;
 - c) la sottoscrizione delle proposte di deliberazione della Giunta regionale al fine dell'accertamento della corrispondenza alla programmazione di settore;
 - d) la sottoscrizione delle proposte di deliberazione della Giunta regionale attinenti a risorse e materie di sua competenza, ai fini dell'attestazione del completamento dell'istruttoria e della legittimità, ai sensi dell'articolo 12 della legge regionale 20 marzo 2000, n. 7, (Testo unico delle norme in materia di procedimento amministrativo e di diritto di accesso) e successive modificazioni ed integrazioni;
 - e) la risposta alle osservazioni dell'organo di controllo sugli atti adottati;
 - f) l'adozione dei provvedimenti di concessione, autorizzazione, licenza, ed analoghi ad essi espressamente riservati da specifiche norme;
 - g) l'elaborazione degli elementi afferenti a questioni sindacali relative al personale assegnato alla direzione;
 - h) l'elaborazione degli indirizzi per la predisposizione del piano di formazione del personale;
 - i) la programmazione e il coordinamento dell'attività complessiva dei servizi, tramite il Coordinamento di direzione;
 - j) l'indirizzo, la verifica e il controllo dell'attività dei direttori di servizio con potere sostitutivo in caso di assenza, impedimento o vacanza dei direttori medesimi qualora non risulti attribuito l'incarico di sostituzione;
 - k) l'adozione degli orari di apertura al pubblico degli uffici della direzione centrale d'intesa con il Direttore generale;
 - l) la cura, in collaborazione con la Direzione della comunicazione, della comunicazione dei servizi gestiti dalla direzione centrale;
 - m) l'adozione dei provvedimenti di sostituzione dei direttori con le modalità stabilite dal presente regolamento;
 - n) il conferimento di compiti al vicedirettore centrale e l'attribuzione dell'incarico sostitutorio per i casi di propria assenza o impedimento qualora non risulti conferito presso la propria struttura l'incarico di vicedirettore centrale ovvero nei casi di contestuale assenza o impedimento propria e del vice direttore centrale;
 - o) l'adozione di ogni altro atto o provvedimento necessario per il perseguimento degli obiettivi assegnati o attribuito alla sua competenza da disposizioni di legge, di regolamento o da atti della Giunta Regionale.>>
- b) il comma 3 bis è abrogato;
- c) il comma 4 è sostituito dal seguente:
- <<4. Al Direttore centrale della Direzione centrale delle risorse economiche e finanziarie, spetta in particolare:
- a) l'attestazione di conformità delle proposte di deliberazione giuntale di cui all'art. 53 comma 1 della legge regionale 21/2007, sulla base dell'istruttoria dei direttori di servizio preposti all'esercizio del controllo interno di ragioneria;
 - b) la formulazione di osservazioni relative alla conformità contabile ed alla legalità delle proposte di deliberazione quando non ritenga di attestarne la conformità. In tal caso le proposte di deliberazione possono essere sottoposte all'esame della Giunta regionale corredate dell'esposizione delle ragioni per le quali le osservazioni sono superabili.>>
- d) il comma 5 è sostituito dal seguente:
- <<5. Al Capo di Gabinetto, oltre ai compiti di cui all'articolo 17, comma 3, spettano per le parti di relativa competenza, le funzioni di cui al comma 3 e di cui all'articolo 21, comma 1.>>.

Art. 9 sostituzione dell'articolo 21 del DPRReg. 0277/Pres./2004

1. L'articolo 21 è sostituito dal seguente:

<<Art. 21 Direttore di servizio

1. Al direttore di servizio, nel quadro definito dal piano strategico, dal piano triennale e dal programma operativo di gestione, oltre ai compiti di cui all'art. 17 comma 3, spetta:

- a) l'adozione dei provvedimenti e degli atti di competenza del servizio;
- b) la sottoscrizione, ai fini dell'attestazione del completamento dell'istruttoria e della legittimità, delle proposte di deliberazione della Giunta regionale ai sensi dell'articolo 12 della legge regionale 20 marzo 2000, n. 7, (Testo unico delle norme in materia di procedimento amministrativo e di diritto di accesso) e successive modificazioni ed integrazioni;
- c) l'adozione dei provvedimenti di concessione, autorizzazione, licenza, ed analoghi ad essi;
- d) la formazione e l'aggiornamento del personale assegnato al servizio in relazione agli incarichi al medesimo affidati;

- e) la programmazione e il coordinamento dell'attività complessiva degli uffici del servizio e le proposte di budget di servizio;
- f) la responsabilità verso il direttore centrale del complesso degli obiettivi assegnati al servizio;
- g) la proposta al direttore centrale degli orari di apertura al pubblico;
- h) la proposta al direttore centrale in ordine all'adozione dei progetti e ai criteri di organizzazione degli uffici;
- i) la verifica periodica dei carichi di lavoro e di produttività degli uffici;
- j) lo svolgimento delle funzioni sostitutorie conferite ai sensi dell'articolo 29;
- k) l'adozione di ogni altro atto o provvedimento necessario per il perseguimento degli obiettivi assegnati o attribuito alla sua competenza da disposizioni di legge, di regolamento o da atti della Giunta Regionale.
2. Ai direttori di servizio della Direzione centrale risorse economiche e finanziarie, preposti all'esercizio del controllo interno di ragioneria, spetta in particolare:
- a) curare l'istruttoria preordinata all'attestazione di conformità delle proposte di deliberazione giuntale di cui all'art. 53, comma 1, della legge regionale 21/2007, di competenza del Direttore centrale;
- b) esercitare il controllo interno preventivo di ragioneria di cui all'art. 53 comma 2 della legge regionale 21/2007 mediante l'apposizione del visto sugli atti che vi sono soggetti;
- c) firmare, quali ordinatori secondari della spesa, gli ordini di pagamento tratti su ruoli di spesa fissa
- d) esercitare il controllo interno consuntivo di ragioneria di cui all'art. 53, comma 3, della legge regionale 21/2007.
3. Con riferimento ai direttori di servizio della Direzione generale, i richiami, operati al comma 1, al direttore centrale si intendono riferiti al Direttore generale.>>

Art. 10 sostituzione dell'Allegato B del DPREG. 0277/Pres./2004

1. L'Allegato B del DPREG. 0277/Pres./2004 è sostituito dal seguente:

<< Allegato B

Organico articolato per categorie e profili professionali

CATEGORIA	PROFILO PROFESSIONALE	ORGANICO
A	Operatore	110
	Totale Categoria A	
B	Collaboratore amministrativo	45
	Collaboratore tecnico	51
	Collaboratore per i servizi di rimessa	12
	Totale Categoria B	
C	Assistente amministrativo - economico	525
	Assistente tecnico	165
	Assistente turistico/culturale	12
	Personale contratto giornalistico (redattore ordinario)	9
	Totale Categoria C	
D	Specialista amministrativo - economico	1189
	Specialista tecnico	533
	Specialista turistico/culturale	56
	Personale contratto giornalistico (capeservizio e vicecaporedattore)	9
	Totale Categoria D	
Totale categorie non dirigenziali		2716
Dirigenziale	Amministrativo	116
	Tecnico	35
	Sanitario	4
	Ispettore	7
	Personale contratto giornalistico (caporedattore)	4
	Totale categoria dirigenziale	
		Totale 2882

CATEGORIA	PROFILO PROFESSIONALE	ORGANICO
FC	FUNZIONARIO CFR	48
	ISPETTORE CFR	107
Totale categoria FC		155
FB	MARESCIALLO CFR	140

CATEGORIA	PROFILO PROFESSIONALE	ORGANICO
FA	GUARDIA CFR	40
	Totale area forestale	335

>>

Art. 11 entrata in vigore

1. Il presente Regolamento entra in vigore il giorno successivo alla sua pubblicazione sul Bollettino Ufficiale della Regione.

VISTO: IL PRESIDENTE: ILLY

08_13_1_DPR_75_1_TESTO

Decreto del Presidente della Regione 11 marzo 2008, n. 075/Pres.

Attribuzione alla disponibilità, gestione diretta e indiretta e vigilanza della Direzione centrale risorse agricole, naturali, forestali e montagna - Servizio tutela ambienti naturali e fauna di beni immobili per l'attuazione del progetto Life.

IL PRESIDENTE

VISTO che, ai sensi dell'art. 11, comma 4, della legge regionale 24 marzo 2004, n. 8, con DPR n. 0127/Pres. del 21 aprile 2006 i beni immobili di proprietà regionale, già facenti parte dell' "Azienda Volpares" sono stati individuati ed attribuiti alla disponibilità, alla gestione diretta ed indiretta ed alla vigilanza dell'ERSA;

VISTA la deliberazione della Giunta regionale del 22 settembre 2006, n. 2218, che, approvare il progetto LIFE06 NAT/IT/000060 "Conservation and restoration of calcareous fens in Friuli", accetta il contributo finanziario della Commissione europea e provvede al finanziamento della rimanente somma;

VISTA la Convenzione di sovvenzione LIFE06NAT/IT/000060, sottoscritta in data 12 ottobre 2006 dalla Direzione generale Ambiente della Commissione europea e dalla Direzione centrale risorse agricole, forestali e montagna, relativa al succitato progetto;

VISTO l'art. 7, commi 146 e 147, della legge regionale 23 gennaio 2007 n. 1, che autorizza l'Amministrazione regionale a dare attuazione al progetto LIFE06NAT/IT/000060 denominato "Conservation and restoration of calcareous fens in Friuli" secondo quanto disposto dal contratto di sovvenzione;

PRESO ATTO che il progetto citato prevede quale parte inderogabile la realizzazione, a cura del Servizio tutela ambienti naturali e fauna, di attività di moltiplicazione di specie autoctone a rischio di estinzione, presso alcune strutture appositamente realizzate nell'area attribuita all'ERSA con il citato DPR n. 0127/Pres. del 21 aprile 2006;

VISTA la deliberazione della Giunta Regionale n. 2978 del 30 novembre 2007, con la quale:

- preso atto della nota prot. RAF/13/8.5/80360 del 9 luglio 2007, con la quale il Servizio tutela ambienti naturali e fauna della Direzione centrale risorse agricole, naturali, forestali e montagna, in considerazione del fatto che il trasferimento della gestione dell' Azienda Volpares all'ERSA e la ricollocazione ad altra sede del personale originariamente assegnatogli, ha reso necessario ricostituire una pur minima dotazione di personale a servizio dell'attività di propagazione vegetale, e pertanto, al fine di dar corso alle necessarie assunzioni di personale, ha chiesto di attribuire alla propria gestione diretta, indiretta e vigilanza determinati beni immobili già dell' Azienda Volpares;

- vista la nota prot. 6473/SA/-73.6 del 25 luglio 2007 con la quale il Servizio affari giuridici, amministrativi, contabili e generali dell'ERSA, con riferimento alla succitata richiesta del Servizio tutela ambienti naturali e fauna, avente per oggetto la definizione dei rapporti sui beni già dell' Azienda Agricola Volpares di Palazzolo dello Stella, ha ritenuto che la Regione abbia inteso, con l'approvazione del progetto LIFE, incidere sui limiti del mandato conferito all'ERSA, limitatamente alla porzione di beni che si riferiscono all'esecuzione del progetto, operando, in sostanza, un comportamento concludente con il quale si è riservata la gestione diretta di parte dei beni oggetto del mandato;

- si sono pertanto individuati, ai fini dell'attribuzione alla disponibilità, alla gestione diretta e indiretta ed alla vigilanza della Direzione centrale risorse agricole, naturali, forestali e montagna - Servizio tutela ambienti naturali e fauna, per l'attuazione del progetto LIFE06NAT/IT/000060, i beni sopra menzionati;

CONSIDERATO che con lettera del 7 febbraio 2008 indirizzata al Presidente del Consiglio regionale sono state rassegnate le proprie dimissioni da Presidente della Regione, le quali sono divenute efficaci

dal 12 febbraio 2008, data della relativa comunicazione al Consiglio regionale;

CONSIDERATO altresì che, ai sensi dell'art. 2, comma 3, della legge regionale 18 giugno 2007, n. 17, da tale momento i poteri del Presidente della Regione e della Giunta sono prorogati per l'ordinaria amministrazione, fino alla proclamazione del nuovo Presidente;

CONSIDERATO che l'adozione del presente provvedimento costituisce mera esecuzione di una deliberazione approvata dalla Giunta regionale nell'esercizio dei pieni poteri, e quindi atto dovuto assumibile anche nell'attuale fase di ordinaria amministrazione;

VISTI l'articolo 42 dello Statuto regionale di autonomia;

DECRETA

1. Sono attribuiti alla disponibilità, alla gestione diretta e indiretta e alla vigilanza della Direzione centrale risorse agricole, naturali, forestali e montagna - Servizio tutela ambienti naturali e fauna, per l'attuazione del progetto LIFE06NAT/IT/000060 e fino a nuova determinazione, i seguenti beni immobili, già nella disponibilità, gestione diretta e indiretta e vigilanza dell'ERSA giusto DPR n. 0127/Pres. del 21 aprile 2006, censiti nel Comune di Palazzolo dello Stella, al foglio 18:

1) mappale 372, terreno agricolo di mq. 13.537, con sovraerette n. 2 serre;

2) porzione del mappale 110, evidenziata in colore rosso nella planimetria, allegata al presente provvedimento di cui costituisce parte integrante e sostanziale, che include il fabbricato ex abitazione denominato "Ronzanin Sottoagente" di mq. 327 (ex mappale 111) da adibire a centro aziendale per le necessità dell'unità produttiva, ed il rustico accessorio incluso entro la recinzione dell'ex abitazione, contenente l'impianto di sollevamento del pozzo artesiano.

2. L'elenco dei beni attribuiti alla disponibilità, alla gestione diretta ed indiretta ed alla vigilanza dell'ERSA, individuati nell'Allegato "A" al DPR n. 0127/Pres. del 21 aprile 2006, deve intendersi aggiornato tenuto conto di quanto disposto al punto 1.

3. Sono estese agli immobili di cui al punto 1 le disposizioni gestionali di cui alla DGR n. 947 del 16 aprile 2004 relativa alla "Definizione dei beni immobili del patrimonio regionale da attribuire alla disponibilità alla gestione ed alla vigilanza della Direzione centrale delle risorse agricole, naturali e forestali".

4. E' demandata ad apposita convenzione tra l'ERSA e la Direzione centrale risorse agricole, naturali, forestali e montagna la regolazione di eventuali rapporti per l'utilizzo comune sia dei beni trasferiti alla Direzione centrale delle risorse agricole, naturali e forestali che di quelli rimasti in gestione all'ERSA, per la migliore attuazione del progetto LIFE06NAT/IT/000060.

5. La riconsegna dei beni di cui al punto 1. da parte dell'ERSA al competente Servizio della Direzione centrale patrimonio e servizi generali, e la consegna degli stessi beni al Servizio tutela ambienti naturali e fauna della Direzione centrale risorse agricole, naturali, forestali e montagna avverrà sulla base di appositi verbali.

6. Il presente decreto verrà pubblicato nel Bollettino Ufficiale della Regione.

ILLY

08_13_1_DPR_75_2_ALL1

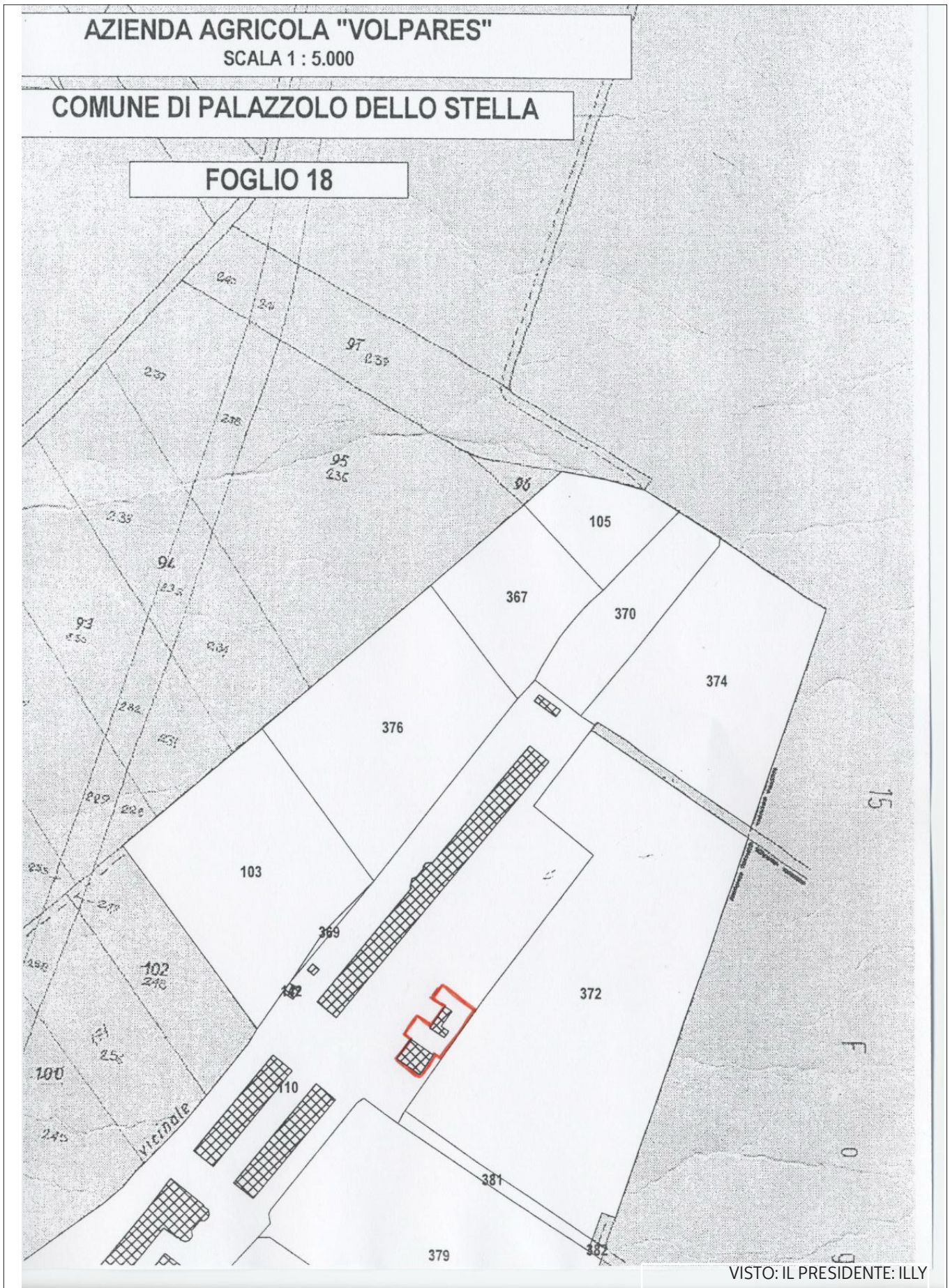

08_13_1_DPR_76_1_TESTO

Decreto del Presidente della Regione 11 marzo 2008, n. 076/Pres.

LR 30/2007, art. 1, commi da 23 a 27. Regolamento di definizione dei criteri e delle modalità per l'assegnazione del contributo straordinario, connesso alla riduzione e mantenimento per almeno un triennio dell'aliquota Ici o dell'addizionale comunale all'Irpef.

IL PRESIDENTE

VISTO l'articolo 1, comma 23 della legge regionale 28 dicembre 2007, n. 30, ai sensi del quale ai comuni che dispongono una riduzione delle aliquote relative all'Imposta Comunale sugli Immobili o all'Addizionale comunale all'Irpef, e la mantengono per un minimo di un triennio, è assegnato un contributo straordinario pari ad una annualità del minor introito conseguente alla riduzione;

VISTO il comma 24 del succitato articolo 1, che prevede l'assegnazione del contributo straordinario nella terza annualità in cui è mantenuta la riduzione dell'aliquota;

EVIDENZIATO che, come previsto dal comma 25 del medesimo articolo 1, il contributo non è assegnato ai comuni che, nel triennio considerato determinino aumenti delle aliquote dell'ICI o dell'addizionale comunale all'Irpef;

VISTI anche i commi 26 e 27 dell'articolo 1 della legge regionale 30/2007, che prevedono l'approvazione di un regolamento, da emanarsi entro 90 giorni dall'entrata in vigore della medesima legge, per la fissazione dei criteri per l'erogazione del fondo, ammontante a 5.000.000,00 per l'anno 2010 e prevedono, in caso di insufficienza dello stanziamento, la riduzione proporzionale delle assegnazioni spettanti;

VISTA la deliberazione della Giunta regionale 18 gennaio 2008, n. 111, di approvazione preliminare dei criteri e delle modalità di erogazione del contributo straordinario di cui sopra;

CONSIDERATO che il Consiglio delle autonomie locali, nella seduta del 29 gennaio 2008, ha ritenuto di non esprimere l'intesa sulla deliberazione preliminare di cui sopra non condividendo le ragioni che hanno indotto il Consiglio regionale ad approvare, con un emendamento d'aula, la normativa relativa al contributo straordinario di cui all'articolo 1, comma 23 della legge regionale 28 dicembre 2007, n. 30;

EVIDENZIATO che le motivazioni addotte dal Consiglio delle autonomie locali per la mancata espressione dell'intesa attengono non al testo regolamentare predisposto dalla Giunta, bensì alla ratio della normativa finanziaria di cui alla legge regionale 30/2007, e alla scelta operata dal legislatore regionale di favorire, con il contributo in parola, le Amministrazioni locali che fino ad ora hanno tenuto alte le aliquote e non, invece, quelle che da anni le hanno già ridotte e non hanno più spazi di manovra per ulteriori riduzioni;

SU CONFORME deliberazione della Giunta regionale del 11 febbraio 2008, n. 357 di approvazione definitiva dei criteri e delle modalità di erogazione del contributo straordinario di cui sopra, adottata per dare comunque attuazione al dettato normativo che rimanda a regolamento la definizione dei criteri per accedere al beneficio;

CONSIDERATO che con lettera del 7 febbraio 2008 indirizzata al Presidente del Consiglio regionale sono state rassegnate le proprie dimissioni da Presidente della Regione, le quali sono divenute efficaci dal 12 febbraio 2008, data della relativa comunicazione al Consiglio regionale;

CONSIDERATO altresì che, ai sensi dell'art. 2, comma 3, della legge regionale 18 giugno 2007, n. 17, da tale momento i poteri del Presidente della Regione e della Giunta sono prorogati per l'ordinaria amministrazione, fino alla proclamazione del nuovo Presidente;

CONSIDERATO che l'adozione del presente provvedimento costituisce mera esecuzione di una deliberazione approvata dalla Giunta regionale nell'esercizio dei pieni poteri, e quindi atto dovuto assumibile anche nell'attuale fase di ordinaria amministrazione;

VISTE le leggi regionali n. 31 e n. 32, entrambe del 28 dicembre 2007;

VISTO l'art. 42 dello Statuto speciale di autonomia;

DECRETA

1. È approvato il Regolamento di definizione dei criteri e delle modalità per l'assegnazione del contributo straordinario di cui all'articolo 1, commi da 23 a 27, della legge regionale 28 dicembre 2007, n. 30, nel testo allegato, quale parte integrante e sostanziale del presente provvedimento.
2. È fatto obbligo a chiunque spetti di osservarlo e farlo osservare come Regolamento della Regione.
3. Il presente decreto sarà pubblicato nel Bollettino Ufficiale della Regione.

08_13_1_DPR_76_2_ALL1

Regolamento di definizione dei criteri e delle modalità per l'assegnazione del contributo straordinario di cui all'articolo 1, commi da 23 a 27, della legge regionale 30/2007 (Legge strumentale 2008), connesso alla riduzione e mantenimento per almeno un triennio dell'aliquota Ici o dell'addizionale comunale all'Irpef

Art. 1 finalità

Art. 2 enti beneficiari e presupposti del contributo

Art. 3 quantificazione e criteri di assegnazione del contributo

Art. 4 modalità di presentazione della domanda per accedere al contributo

Art. 5 entrata in vigore

Art. 1 finalità

1. Il presente regolamento, in attuazione di quanto previsto all'articolo 1, commi da 23 a 27, della legge regionale 28 dicembre 2007, n. 30, definisce i criteri e le modalità di assegnazione del contributo straordinario a favore dei comuni connesso alla riduzione e mantenimento per almeno un triennio dell'aliquota ICI o dell'addizionale comunale all'Irpef.

2. Il contributo straordinario di cui al precedente comma è finalizzato a favorire e a incentivare la riduzione della pressione fiscale locale.

Art. 2 enti beneficiari e presupposti del contributo

1. Possono accedere al contributo previsto all'articolo 1, i Comuni del Friuli Venezia Giulia che deliberano la riduzione dell'aliquota dell'Imposta comunale sugli immobili (ICI) o l'addizionale comunale all'Irpef e mantengono tale riduzione per un periodo non inferiore al triennio.

2. Non possono accedere al contributo previsto all'articolo 1, i comuni del Friuli Venezia Giulia che, pur avendo deliberato la riduzione dell'aliquota dell'Imposta comunale sugli immobili (ICI) o l'addizionale comunale all'Irpef, determinano nel periodo di cui al comma 1 l'aumento delle aliquote ICI o dell'addizionale comunale all'Irpef.

3. In ragione delle particolari finalità del contributo straordinario, esplicitate all'articolo 1, comma 2, esso spetta solo a condizione che la riduzione dell'aliquota o dell'addizionale determinino un'effettiva diminuzione della pressione fiscale sulle comunità rappresentate e che le minori entrate conseguenti alla manovra di riduzione non risultino integralmente compensate, per quanto attiene l'ICI, da altre variazioni al sistema delle detrazioni.

4. Il contributo straordinario non spetta nel caso di riduzione obbligatoria delle aliquote dell'ICI o dell'addizionale comunale all'Irpef eventualmente previste dalla legge statale.

Art. 3 quantificazione e criteri di riparto del contributo

1. Il contributo straordinario spettante, pari ad una annualità del minor introito derivante dalla riduzione di cui all'articolo 2, viene determinato sulla base del minor gettito conseguito nel primo anno, come dichiarato dagli enti interessati ai sensi dell'articolo 4 comma 1, e viene erogato, in unica soluzione entro il mese di ottobre, nella terza annualità in cui è mantenuta la riduzione, a valere sulle risorse del bilancio regionale a tale titolo stanziate.

2. In caso di insufficienza delle risorse regionali l'assegnazione spettante è ridotta in misura proporzionale.

Art. 4 modalità di presentazione della domanda per accedere al contributo

1. Per accedere all'assegnazione del contributo di cui all'articolo 1, gli enti interessati presentano alla Direzione centrale relazioni internazionali, comunitarie e autonomie locali, sede di Udine la documentazione sotto riportata nei relativi termini:

a) entro il 30 aprile dell'anno in cui le aliquote dell'ICI o l'addizionale comunale all'Irpef sono state ridotte, la domanda per accedere al contributo e copia delle deliberazioni con le quali è stata disposta la riduzione, con una dichiarazione autocertificata del responsabile del Servizio che la riduzione determina un'effettiva diminuzione della pressione fiscale locale in quanto la diminuzione delle aliquote ICI non è stata integralmente compensata da modificazione del sistema delle detrazioni;

b) entro il 30 aprile di ciascuno dei due anni successivi a quello nel quale è stata deliberata la riduzione, una dichiarazione autocertificata del responsabile del Servizio che la riduzione è stata mantenuta, che conseguentemente, non è stato deliberato un aumento e che permane la diminuzione della pressione

fiscale locale in quanto la diminuzione delle aliquote ICI non è stata integralmente compensata da modificazione del sistema delle detrazioni;

c) entro il 31 luglio dell'anno successivo la prima riduzione, la dichiarazione autocertificata del responsabile del Servizio dell'ammontare del minore introito ICI o di addizionale comunale opzionale all'Irpef relativa all'anno precedente, conseguente la riduzione.

Art. 5 entrata in vigore

1. Il presente Regolamento entra in vigore il giorno successivo alla sua pubblicazione sul Bollettino Ufficiale della Regione.

VISTO: IL PRESIDENTE: ILLY

08_13_1_DPR_77_1_TESTO

Decreto del Presidente della Regione 11 marzo 2008, n. 077/Pres.

Approvazione del Piano di Conservazione e Sviluppo della Riserva naturale regionale della Foce dell'Isonzo.

IL PRESIDENTE

VISTA la legge regionale 30 settembre 1996, n. 42 "Norme in materia di parchi e riserve naturali regionali" ed in particolare l'art. 11 il quale prevede la formazione dei piani di conservazione e sviluppo da parte dell'Amministrazione regionale secondo la procedura prevista dall'art. 17;

VISTO altresì il suddetto art. 17 ed in particolare il comma 8, ai sensi del quale il Piano di Conservazione e Sviluppo (di seguito, PCS) è approvato con decreto del Presidente della Giunta regionale, previa deliberazione della Giunta stessa;

VISTA la deliberazione della Giunta regionale n. 3602 del 3 dicembre 1997 con la quale si è reso operante l'accordo di programma tra la Regione e i Comuni di Fiumicello, San Canzian d'Isonzo, Staranzano e Grado per la gestione della Riserva naturale regionale della Foce dell'Isonzo;

CONSIDERATO che, ai sensi dell'art. 31 della LR 42/1996, l'accordo di programma stabilisce che l'Organo gestore della Riserva naturale regionale della Foce dell'Isonzo sia l'associazione dei Comuni di Fiumicello, San Canzian d'Isonzo, Staranzano e Grado;

CONSIDERATO che in data 17 dicembre 2003, l'Organo gestore della Riserva ha adottato il PCS redatto, su incarico dell'Amministrazione regionale;

CONSIDERATO che sul Bollettino Ufficiale della Regione Autonoma Friuli Venezia Giulia n. 1 del 7 gennaio 2004 è stato pubblicato l'avviso di adozione del PCS e di deposito per trenta giorni degli elaborati presso la Segreteria comunale di ognuno dei Comuni interessati territorialmente dalla Riserva naturale regionale della Foce dell'Isonzo;

CONSIDERATO che in data 17 settembre 2005 l'Organo gestore della Riserva naturale regionale, ai sensi del comma 7 dell'art. 17 della LR 42/96, ha proposto modifiche al PCS adottato, in base alle opposizioni ed osservazioni pervenute nei termini di legge nonché sui pareri dei Consigli comunali;

VISTA la deliberazione della Giunta regionale n. 3306 del 28 dicembre 2007 con la quale:

- considerato che il Comitato tecnico-scientifico con parere del 29 dicembre 2006, espresso obbligatoriamente ai sensi della lett. a) del comma 1 dell'art. 8 della LR 42/96, ha richiesto modifiche al PCS adottato e che tali modifiche sono non già sostanziali ma di dettaglio e di miglior specificazione degli obiettivi del piano;

- visto il parere del Servizio valutazione impatto ambientale della Direzione centrale ambiente e lavori pubblici prot. n. 22223 del 11 luglio 2007, con il quale si conferma definitivamente che il piano non è soggetto a Valutazione d'incidenza ai sensi del DPR 357/97 e della DGR 2600/2002 in quanto le previsioni dello stesso non comportano incidenze significative sul SIC e ZPS IT3330005 "Foce dell'Isonzo - Isola della Cona";

- visto il parere del Servizio geologico della Direzione centrale ambiente e lavori pubblici prot. n. 13559 del 23 aprile 2007 espresso ai sensi degli artt. 10 e 11 della LR 27/1988, con il quale il Servizio medesimo si è espresso favorevolmente con alcune prescrizioni;

- preso atto, che con nota prot. n. 14217 del 26 novembre 2007, l'Amministrazione comunale di Staranzano ha attestato, in data 29 agosto 2007, il verbale con il quale l'Organo gestore della Riserva naturale regionale della Foce dell'Isonzo ha recepito il PCS aggiornato in riferimento all'accoglimento delle prescrizioni previste dai pareri di legge succitati;

- considerato che l'Amministrazione comunale di Staranzano, in qualità di Comune referente dell'Asso-

ciazione dei Comuni, Organo gestore della Riserva naturale, ha recepito con delibera del 3 ottobre 2007 le determinazioni tecniche relative alla non assoggettabilità del piano in argomento alla procedura di VAS ai sensi del DLgs 152/2006 in quanto piano volto alla salvaguardia e miglioramento delle condizioni ambientali e funzionale alla gestione del sito della Rete Natura 2000 IT3330005 "Foce dell'Isonzo - Isola della Cona";

- preso atto che, con nota prot. n. 14081 del 23 novembre 2007, l'Amministrazione comunale di Stanzano, in qualità di Comune referente dell'Associazione dei Comuni Organo gestore della Riserva naturale, ha attestato di aver provveduto all'avvio del procedimento ai fini dell'apposizione del vincolo preordinato all'esproprio previsto dall'art. 11 del DPR 327/2001;

- è stato quindi approvato, ai sensi dell'art. 17, comma 8, della LR 42/96, il Piano di Conservazione e Sviluppo della riserva naturale regionale della Foce dell'Isonzo adottato dall'Organo Gestore in data 17 dicembre 2003 e successivamente modificato e integrato in accoglimento di osservazioni e opposizioni, nonché alle prescrizioni pervenute da parte delle strutture competenti nei termini di legge;

- si è altresì stabilito che, ai sensi dell'art. 12, comma 1, della LR 42/96, la perimetrazione della Riserva contenuta nel PCS precisa in via definitiva quella provvisoriamente indicata nell'allegato 7 della stessa legge regionale.

CONSIDERATO che con lettera del 7 febbraio 2008 indirizzata al Presidente del Consiglio regionale sono state rassegnate le proprie dimissioni da Presidente della Regione, le quali sono divenute efficaci dal 12 febbraio 2008, data della relativa comunicazione al Consiglio regionale;

CONSIDERATO altresì che, ai sensi dell'art. 2, comma 3, della legge regionale 18 giugno 2007, n. 17, da tale momento i poteri del Presidente della Regione e della Giunta sono prorogati per l'ordinaria amministrazione, fino alla proclamazione del nuovo Presidente;

CONSIDERATO che l'approvazione del Piano di Conservazione e Sviluppo in questione, approvato dalla Giunta regionale nell'esercizio dei pieni poteri, costituisce atto dovuto e quindi assumibile anche nell'attuale fase di ordinaria amministrazione;

VISTI l'articolo 42 dello Statuto regionale di autonomia;

DECRETA

1. E' approvato, ai sensi dell'art. 17, comma 8, della LR 42/96, il Piano di Conservazione e Sviluppo della Riserva naturale regionale della Foce dell'Isonzo nel testo allegato al presente provvedimento, di cui costituisce parte integrante e sostanziale.

2. Ai sensi del comma 1, art. 12 della LR 42/96, la perimetrazione della Riserva contenuta nel PCS precisa in via definitiva quella provvisoriamente indicata nell'allegato 7 della stessa legge regionale.

3. Il presente decreto verrà pubblicato nel Bollettino Ufficiale della Regione e depositato per la libera consultazione del pubblico presso la segreteria dei Comuni compresi nel perimetro della riserva.

4. Il PCS è conservato presso il Servizio tutela ambienti naturali e fauna ed è inviato, a cura della struttura stessa, all'Organo gestore della Riserva naturale regionale della Foce dell'Isonzo ed alle Amministrazioni comunali interessate della riserva.

ILLY

Piano di conservazione e sviluppo della Riserva naturale regionale della Foce dell'Isonzo

Allegato al presente decreto e conservato a cura del Segretariato generale.

08_13_1_DPR_80_1_TESTO

Decreto del Presidente della Regione 11 marzo 2008, n. 080/Pres.

LR n. 41/1996 art. 20 e DPR Reg. 383/2002, art. 3, comma 2. Aggiornamento per l'anno 2008 in base al tasso d'inflazione programmata dei costi/utente riconosciuti per i centri socio-riabilitativi ed educativi diurni, per le soluzioni abitative protette e per i centri residenziali.

IL PRESIDENTE

VISTO l'articolo 20 della legge regionale 25 settembre 1996 n. 41 ed in particolare il comma 1 che autorizza l'Amministrazione regionale a concedere ai soggetti gestori dei servizi di cui all'art. 6, comma 1, lettere e), f), g), ed h), contributi per sostenere gli oneri relativi alla realizzazione dei servizi stessi;

VISTO il decreto del Presidente della Regione n. 0383/Pres del 10 dicembre 2002 con il quale è stato approvato il "Regolamento per la ripartizione dei contributi previsti dall'art. 20 della legge regionale 25 settembre 1996, n. 41 ai soggetti gestori dei servizi diurni, residenziali e di inserimento lavorativo di cui all'art. 6, comma 1, lettere e), f), g) ed h) e comma 7 della medesima legge";

VISTO l'allegato al predetto regolamento in cui sono indicati i costi/utente riconosciuti per i centri socio-riabilitativi ed educativi diurni, le soluzioni abitative protette ed i centri residenziali;

ATTESO che l'articolo 3, comma 2, del citato regolamento dispone l'aggiornamento annuale dei costi/utente riconosciuti per i centri socio-riabilitativi ed educativi diurni, le soluzioni abitative protette ed i centri residenziali in base al tasso d'inflazione programmata;

VISTO il proprio decreto n. 083/Pres. del 4 aprile 2007, con il quale sono stati aggiornati i costi/utente per l'anno 2007;

VISTA la deliberazione della Giunta regionale dell'11 febbraio 2008, n. 373, con la quale:

- considerato che il Documento di Programmazione Economico-Finanziaria per gli anni 2008-2011, stabilisce per l'anno 2008 un tasso di inflazione programmata pari al 1,7%;

- ritenuto pertanto, di aggiornare al suddetto tasso di inflazione i costi/utente stabiliti per l'anno 2007, con il citato DPR n. 083/Pres/2007;

- visto l'articolo 30 della legge regionale 20 marzo 2000, n. 7;

- la Giunta regionale ha aggiornato per l'anno 2008 i costi/utente riconosciuti per i centri socio-riabilitativi ed educativi diurni, le soluzioni abitative protette ed i centri residenziali, in base al tasso d'inflazione programmata;

CONSIDERATO che con lettera del 7 febbraio 2008 indirizzata al Presidente del Consiglio regionale sono state rassegnate le proprie dimissioni da Presidente della Regione, le quali sono divenute efficaci dal 12 febbraio 2008, data della relativa comunicazione al Consiglio regionale;

CONSIDERATO altresì che, ai sensi dell'art. 2, comma 3, della legge regionale 18 giugno 2007, n. 17, da tale momento i poteri del Presidente della Regione e della Giunta sono prorogati per l'ordinaria amministrazione, fino alla proclamazione del nuovo Presidente;

CONSIDERATO che l'aggiornamento in base al tasso d'inflazione programmata per l'anno 2008 dei costi/utente riconosciuti per i centri socio-riabilitativi ed educativi diurni, le soluzioni abitative protette ed i centri residenziali, già approvato dalla Giunta regionale nell'esercizio dei pieni poteri, costituisce atto dovuto e quindi assumibile anche nell'attuale fase di ordinaria amministrazione;

VISTO l'articolo 42 dello Statuto di autonomia;

DECRETA

1. È approvato l'aggiornamento, per l'anno 2008, dei costi/utente riconosciuti per i centri socio-riabilitativi ed educativi diurni, le soluzioni abitative protette ed i centri residenziali, in base al tasso d'inflazione programmata, così come stabilito dall'articolo 3, comma 2, del Regolamento approvato con decreto del Presidente della Regione n. 0383/Pres del 10 dicembre 2002, come risultante dall'allegato al presente provvedimento del quale costituisce parte integrante e sostanziale.

2. Il presente decreto sarà pubblicato sul Bollettino Ufficiale della Regione e produrrà effetti dal giorno stesso della sua pubblicazione.

ILLY

Aggiornamento per l'anno 2008, dei costi/utente riconosciuti per i centri socio-riabilitativi ed educativi diurni, le soluzioni abitative protette ed i centri residenziali in base al tasso d'inflazione programmata così come stabilito dall'articolo 3 comma 2 del "Regolamento per la ripartizione dei contributi previsti dall'art. 20 della legge regionale 25 settembre 1996, n. 41 ai soggetti gestori dei servizi diurni, residenziali e di inserimento lavorativo di cui all'art. 6, comma 1, lettere e), f), g) ed h) e comma 7 della

medesima legge" approvato con decreto del Presidente della Regione n. 0383/Pres dd. 10.12.2002

Articolo 3, c. 1, lett. d).

COSTI RICONOSCIUTI

a) Legge regionale 41/96 - articolo 6 lettere e) ed f) - Centri socio-riabilitativi ed educativi diurni

1. Costo annuo per ogni singolo utente per un servizio di 7h giornaliero per 220 gg./anno (possono essere computate max. 5 gg. di aggiornamento / formazione / programmazione) - rapporto operatore:utente 1:2	€ 24.980,62
2. Costo giornaliero per ogni singolo utente che usufruisce di un prolungamento orario giornaliero di almeno 2h oltre le 7h di cui al punto 1. Tetto massimo di giornate con prolungamento orario considerabili per ogni ente gestore: (n. utenti in carico X 220 gg.) : 5	€ 26,53
3. Costo giornaliero per ogni singolo utente che usufruisce di giornate di servizio (minimo 5 ore) ulteriori rispetto alle 220 di cui al punto 1. Tetto massimo di giornate considerabili per ogni ente gestore: (n. utenti in carico X 90 gg.) : 2	€ 113,85
4. Costo a pernottamento per ogni singolo utente che usufruisce di soggiorni vacanza.	€ 56,37

I costi riconosciuti di cui ai punti 1, 2 e 3 sono diminuiti in misura pari al 5% per ogni 0,1 di scostamento (arrotondato + o - 0,05) dal rapporto operatore utente individuato al punto 1 (es. 1 operatore per 2,1 utenti = -5%; 1 operatore per 2,5 utenti = -25%).

b) Legge regionale 41/96 - articolo 6 lett. g) e h) - Soluzioni abitative protette e centri residenziali

1. Costo annuo per ogni singolo utente che usufruisce di un servizio residenziale sulle 24 ore con un rapporto operatore:utente 1 : 0,8	€ 60.793,52
2. Costo annuo per ogni singolo utente che usufruisce di un servizio residenziale sulle 24 ore con un rapporto operatore:utente 1 : da 0,81 a 1,4	€ 48.634,82
3. Costo annuo per ogni singolo utente che usufruisce di un servizio residenziale sulle 24 ore con un rapporto operatore:utente 1 : da 1,41 a 2	€ 35.370,78
4. Costo annuo per ogni singolo utente che usufruisce di un servizio residenziale sulle 16/18 ore con un rapporto operatore:utente 1 : 1,4	€ 45.318,81
5. Costo annuo per ogni singolo utente che usufruisce di un servizio residenziale sulle 16/18 ore con un rapporto operatore:utente 1 : da 1,41 a 2	€ 33.160,11
6. Costo annuo per ogni singolo utente che usufruisce di un servizio residenziale sulle 16/18 ore con un rapporto operatore:utente 1 : da 2,01 a 3	€ 27.633,43

VISTO: IL PRESIDENTE:ILLY

08_13_1_DPR_81_1_TESTO

Decreto del Presidente della Regione 11 marzo 2008, n. 081/Pres.

LR 30/1999, art. 27, comma 5. Aggiornamento tassa annuale di concessione regionale dovuta dalle aziende faunistico-venatorie e zone cinofile e dalle aziende agri-turistico-venatorie.

IL PRESIDENTE

VISTA la legge regionale n. 30 del 31 dicembre 1999 e successive modifiche, concernente la gestione e l'esercizio dell'attività venatoria;

PREMESSO che l'articolo 27, ai commi 2 e 3, dispone che, per ogni ettaro o frazione di ettaro, deve essere pagata una tassa annuale di concessione per la costituzione e per il rinnovo, rispettivamente, di aziende faunistico-venatorie e zone cinofile, pari a 5,165 € e di aziende agri-turistico-venatorie, pari a 25,82 €;

CONSIDERATO che il comma 4 dell'articolo suddetto prevede che il versamento delle tasse deve essere effettuato entro il 31 marzo di ogni anno sul conto corrente postale intestato alla Tesoreria della Regione Friuli Venezia Giulia;

RICHIAMATO il comma 5 dell'articolo 27, il quale stabilisce che gli importi della tassa di cui ai commi 2 e 3 sono aggiornati con decreto del Presidente della Regione, tenuto conto dell'indice dei prezzi al consumo per famiglie d'impiegati ed operai calcolato dall'Istituto nazionale di statistica (ISTAT);

DATO ATTO che con proprio decreto n. 023/Pres. del 6 febbraio 2007, gli importi della tassa sono stati aggiornati, per l'annata venatoria 2007-2008, a 6,02 € per le aziende faunistico-venatorie e zone cinofile e a 30,04 € per le aziende agri-turistico-venatorie;

RILEVATO che la variazione degli indici ISTAT, nel periodo compreso tra dicembre 2006 e dicembre 2007, è stata del 2,6%;

RITENUTO pertanto di aggiornare, ai sensi della legge regionale 30/1999, gli importi della tassa annuale che deve essere versata entro il 31 marzo 2008, per l'annata venatoria 1 aprile 2008 - 31 marzo 2009, dalle aziende faunistico-venatorie e zone cinofile nonché dalle aziende agri-turistico-venatorie;

CONSIDERATO che la legge regionale 30/1999 impone l'adozione del presente provvedimento e che lo stesso deve essere pubblicato in tempo utile per consentire ai contribuenti di adempiere al pagamento nel succitato termine;

CONSIDERATO che con lettera del 7 febbraio 2008 indirizzata al Presidente del Consiglio regionale sono state rassegnate le proprie dimissioni da Presidente della Regione, le quali sono divenute efficaci dal 12 febbraio 2008, data della relativa comunicazione al Consiglio regionale;

CONSIDERATO altresì che, ai sensi dell'art. 2, comma 3, della legge regionale 18 giugno 2007, n. 17, da tale momento i poteri del Presidente della Regione e della Giunta sono prorogati per l'ordinaria amministrazione, fino alla proclamazione del nuovo Presidente;

CONSIDERATO che l'adozione del presente provvedimento costituisce, ai sensi della citata legge regionale 30/1999, atto dovuto e quindi assumibile anche nell'attuale fase di ordinaria amministrazione;

DECRETA

1. Ai sensi dell'articolo 27, comma 5 della legge regionale n. 30 del 31 dicembre 1999 e successive modifiche, gli importi della tassa annuale di concessione regionale di cui ai commi 2 e 3 del medesimo articolo sono aggiornati, per l'annata venatoria 1 aprile 2008 - 31 marzo 2009 e per ogni ettaro o frazione di ettaro, a:

- 6,18 euro per la costituzione e per il rinnovo di aziende faunistico-venatorie e zone cinofile;

- 30,82 euro per la costituzione e per il rinnovo di aziende agri-turistico-venatorie.

2. Il presente decreto sarà pubblicato sul Bollettino Ufficiale della Regione.

ILLY

08_13_1_DPR_82_1_TESTO

Decreto del Presidente della Regione 18 marzo 2008, n. 082/Pres.

LR 30/2007, art. 1, comma 66. Regolamento per la determinazione dei criteri e delle modalità per il concorso degli enti locali della Regione, per la realizzazione degli obiettivi di finanza pubblica adottati con l'adesione al patto di stabilità e crescita e per la fissazione dei termini e delle modalità per l'attivazione del connesso monitoraggio, ai sensi della legge regionale 23 gennaio 2007, n. 1, articolo 3, commi 48 e 49 approvato con DPR Reg. 064/2007. Approvazione modifiche.

IL PRESIDENTE

VISTA la legge 27 dicembre 2006, n. 296 - Disposizioni per la formazione del bilancio annuale e pluriennale dello Stato (legge finanziaria 2007) che all'articolo 1, comma 660 così dispone: "Per gli esercizi 2007, 2008 e 2009, le regioni a statuto speciale e le province autonome di Trento e di Bolzano concordano, entro il 31 marzo di ciascun anno, con il Ministero dell'economia e delle finanze il livello complessivo delle spese correnti e in conto capitale, nonché dei relativi pagamenti, in coerenza con gli obiettivi di finanza

pubblica per il periodo 2007-2009; a tal fine entro il 31 gennaio di ciascun anno, il presidente dell'ente trasmette la proposta di accordo al Ministro dell'economia e delle finanze. In caso di mancato accordo si applicano le disposizioni stabilite per le regioni a statuto ordinario. Per gli enti locali dei rispettivi territori provvedono, alle finalità di cui ai commi da 676 a 695, le regioni a statuto speciale e le province autonome di Trento e di Bolzano ai sensi delle competenze alle stesse attribuite dai rispettivi statuti di autonomia e dalle relative norme di attuazione. Qualora le predette regioni e province autonome non provvedano, entro il 31 marzo di ciascun anno, si applicano, per gli enti locali dei rispettivi territori, le disposizioni previste per gli altri enti locali dai commi da 676 a 695.”;

VISTO inoltre l'articolo 1, comma 663, della medesima legge secondo cui: “Resta ferma la facoltà delle regioni e delle province autonome di Trento e di Bolzano di estendere le regole del patto di stabilità interno nei confronti dei loro enti ed organismi strumentali, nonché per gli enti ad ordinamento regionale o provinciale.”;

CONSIDERATO comunque che le disposizioni contenute nelle leggi statali relative al patto di stabilità interno per gli enti territoriali costituiscono principi fondamentali del coordinamento della finanza pubblica ai sensi degli articoli 117, 3° comma e 119, 2° comma, della Costituzione;

VISTO il proprio decreto n. 064/Pres. del 19 marzo 2007, con il quale sono stati individuati per l'anno 2007 i criteri e le modalità per il concorso delle Province e dei Comuni con popolazione superiore a 5.000 abitanti della Regione, alla realizzazione degli obiettivi di finanza pubblica tramite l'adesione al patto di stabilità e crescita, avendo riguardo alle peculiarità degli enti stessi;

RICHIAMATO l'articolo 9, del sopra citato decreto n. 064/Pres., che dispone che per gli anni 2008 e 2009 gli obiettivi del rispetto del patto sono determinati con criteri analoghi a quelli dell'anno 2007;

VISTA la deliberazione della Giunta regionale n. 603 del 14 marzo 2008, con la quale;

- visto l'articolo 1, comma 65, della legge regionale 28 dicembre 2007, n. 30 - Legge strumentale alla manovra di bilancio (legge strumentale 2008), ai sensi del quale: “Al fine di consentire stabilità di regole per favorire un equilibrato sviluppo della finanza degli enti locali nell'ambito del concorso delle autonomie locali della Regione al rispetto degli obblighi comunitari e alla conseguente realizzazione degli obiettivi di finanza pubblica, le disposizioni contenute nel Decreto del Presidente della Regione n. 64 del 19 marzo 2007, relative al patto di stabilità interno, vengono estese agli anni 2008 e 2009”.

- visto, altresì, l'articolo 1 comma 66, della legge regionale 30/2007, secondo cui: “L'Amministrazione regionale, su proposta dell'Assessore regionale per le autonomie locali, di concerto con l'Assessore regionale alle risorse economiche e finanziarie, previo parere del Consiglio delle autonomie locali, adotta entro il 31 marzo 2008 un regolamento per apportare gli opportuni adeguamenti e aggiornamenti al Decreto del Presidente della Regione n. 64/2007.”;

- visto, infine, l'articolo 1, comma 67, della legge regionale 30/2007, ai sensi del quale “Per gli enti soggetti alle disposizioni di cui al Decreto del Presidente della Regione n. 064 del 2007, la dinamica della spesa di personale costituisce strumento al fine del perseguimento dei vincoli imposti dal patto di stabilità interno”;

- tenuto conto di quanto emerso in sede di tavolo tecnico regionale di concertazione da parte dei rappresentanti dell'A.N.C.I., dell'U.P.I. e dell'U.N.C.E.M.;

- considerato che, al fine di favorire l'autonomia finanziaria degli enti locali, riconosciuta dall'articolo 119 della Costituzione, ed in ottemperanza, comunque, agli obblighi comunitari, rimangono individuati gli obiettivi del conseguimento dell'equilibrio economico di cui all'articolo 162, comma 6, del decreto legislativo 18 agosto 2000, n. 267, indice di sostenibilità finanziaria di breve periodo, nonché quello della progressiva riduzione del rapporto tra debito e prodotto interno lordo nazionale, al fine di conseguire effetti positivi anche sul contenimento della spesa per interessi e quindi della spesa corrente e indirizzare gli enti verso altre forme di finanziamento delle spese in conto capitale diverse dall'indebitamento;

- vista la deliberazione della Giunta regionale n. 488 del 15 febbraio 2008, con cui sono state approvate in via preliminare modifiche al “Regolamento per la determinazione dei criteri e delle modalità per il concorso degli enti locali della Regione, per la realizzazione degli obiettivi di finanza pubblica adottati con l'adesione al patto di stabilità e crescita e per la fissazione dei termini e delle modalità per l'attivazione del connesso monitoraggio, ai sensi della legge regionale 23 gennaio 2007, n. 1, articolo 3, commi 48 e 49” approvato con proprio decreto n. 064/Pres.;

- sentito il Consiglio delle autonomie locali che ha espresso parere favorevole nella seduta del 22 febbraio 2008, con proposta di modifica dell'articolo 4 in particolare richiedendo lo stralcio del comma 2);

- ritenuto, conseguentemente alle osservazioni formulate dal Consiglio delle autonomie locali, di provvedere allo stralcio del comma 2, dell'articolo 4, che aggiunge un comma 6bis all'articolo 3 del proprio decreto n. 064/Pres.;

- rilevato che in conseguenza dello stralcio del comma 2, dell'articolo 4, risulta necessario procedere a:

a) stralciare dai modelli l'allegato 5);

b) stralciare il comma 1 dell'articolo 7 che aggiunge un periodo al comma 1 dell'articolo 6 del proprio decreto n. 064/Pres.;

c) modificare il comma 2 dell'articolo 7, che sostituisce il comma 2 dell'articolo 6 del proprio decreto n. 064/Pres., stralciando le parole "Entro il 31 luglio deve pervenire anche il modello di cui all'allegato 5) con i dati al 31 dicembre dell'anno precedente";

- considerato che, ai sensi dell'articolo 2, comma 3, legge regionale 17/2007 in caso di scioglimento anticipato del Consiglio regionale l'attività deliberativa della Giunta regionale è limitata ai provvedimenti di ordinaria amministrazione;

- ritenuto che la deliberazione medesima, pur eccedendo l'ordinaria amministrazione poiché avente natura regolamentare, possa venire approvata dalla Giunta perchè atto dovuto ed inderogabile, in quanto l'articolo 1, comma 66 della legge regionale 28 dicembre 2007, n. 30, ne impone l'approvazione entro il termine del 31 marzo 2008;

- la Giunta regionale ha approvato il Regolamento sopra menzionato nel testo allegato quale parte integrante e sostanziale al presente provvedimento;

CONSIDERATO che con lettera del 7 febbraio 2008 indirizzata al Presidente del Consiglio regionale sono state rassegnate le proprie dimissioni da Presidente della Regione, le quali sono divenute efficaci dal 12 febbraio 2008, data della relativa comunicazione al Consiglio regionale;

CONSIDERATO altresì che, ai sensi dell'art. 2, comma 3, della legge regionale 18 giugno 2007, n. 17, da tale momento anche i poteri del Presidente della Regione sono prorogati per l'ordinaria amministrazione, fino alla proclamazione del nuovo Presidente;

CONSIDERATO che l'emanazione di un Regolamento, approvato dalla Giunta regionale, costituisce atto dovuto e quindi assumibile anche nell'attuale fase di ordinaria amministrazione;

VISTI l'articolo 42 dello Statuto regionale di autonomia, nonché l'articolo 14, comma 1, lett. r), della legge regionale 18 giugno 2007, n. 17;

DECRETA

1. E' emanato il Regolamento che apporta modifiche al "Regolamento per la determinazione dei criteri e delle modalità per il concorso degli enti locali della Regione, per la realizzazione degli obiettivi di finanza pubblica adottati con l'adesione al patto di stabilità e crescita e per la fissazione dei termini e delle modalità per l'attivazione del connesso monitoraggio, ai sensi della legge regionale 23 gennaio 2007, n. 1, articolo 3, commi 48 e 49", adottato con decreto del Presidente della Regione n. 64 del 19 marzo 2007, nel testo allegato quale parte integrante e sostanziale del presente provvedimento.

2. E' fatto obbligo a chiunque spetti di osservarlo e farlo osservare come Regolamento della Regione.

3. Il presente decreto sarà pubblicato sul Bollettino Ufficiale della Regione.

ILLY

08_13_1_DPR_82_2_ALL1

Modifiche al Regolamento per la determinazione dei criteri e delle modalità per il concorso degli enti locali della Regione, per la realizzazione degli obiettivi di finanza pubblica adottati con l'adesione al patto di stabilità e crescita e per la fissazione dei termini e delle modalità per l'attivazione del connesso monitoraggio, ai sensi della legge regionale 23 gennaio 2007, n. 1, articolo 3, commi 48 e 49

Art. 1 finalità

Art. 2 modifiche all'art. 1 del DPRReg. 064/2007

Art. 3 modifiche all'art. 2 del DPRReg. 064/2007

Art. 4 modifiche all'art. 3 del DPRReg. 064/2007

Art. 5 modifiche all'art. 4 del DPRReg. 064/2007

Art. 6 modifiche all'art. 5 del DPRReg. 064/2007

Art. 7 modifiche all'art. 6 del DPRReg. 064/2007

Art. 8 modifiche all'art. 7 del DPRReg. 064/2007

Art. 9 modifiche agli allegati

Art. 10 entrata in vigore

Art. 1 finalità

1. Il presente regolamento, emanato nel rispetto del principio di autonomia finanziaria sancito dalla Costituzione, in esecuzione dell'articolo 1, comma 66, della legge regionale 27 dicembre 2007, n. 30, Legge

strumentale alla manovra di bilancio (legge strumentale 2008) provvede ad apportare modifiche ed integrazioni al "Regolamento per la determinazione dei criteri e delle modalità per il concorso degli enti locali della Regione alla realizzazione degli obiettivi di finanza pubblica adottati con l'adesione al patto di stabilità e per la fissazione dei termini e delle modalità per l'attivazione del connesso monitoraggio, ai sensi della legge regionale 23 gennaio 2007, n. 1, articolo 3, commi 48 e 49".

Art. 2 modifiche all'articolo 1 del DPRReg. 64/2007

1. Il comma 2 dell'articolo 1 del DPRReg. 64/2007 è sostituito dal seguente:

"2. Per gli enti locali soggetti alle disposizioni del presente regolamento la spesa di personale, al pari delle altre voci di spesa, costituisce strumento al fine del perseguimento dei vincoli imposti dal patto di stabilità interno."

Art. 3 modifiche all'articolo 2 del DPRReg. 64/2007

2. Dopo il comma 2 dell'articolo 2 del DPRReg. 64/2007 è aggiunto il comma 2 bis:

"2 bis: I comuni con popolazione inferiore a 5.000 abitanti e le comunità montane, comunicano entro e non oltre il 30 aprile l'adesione al patto di stabilità con l'invio dei relativi modelli tramite il sistema web finanza locale e della certificazione dell'organo di revisione".

3. Il comma 3 dell'articolo 2 del DPRReg. 64/2007 è sostituito dal seguente:

"3. Agli enti di cui al comma 2, che abbiano optato per essere assoggettati alle regole del patto di stabilità, non si applicano le disposizioni di cui all'articolo 1, comma 68, della legge regionale 30/2007".

Art. 4 modifiche all'articolo 3 del DPRReg. 64/2007

1. Il comma 6 dell'articolo 3 del DPRReg. 64/2007 è sostituito dal seguente:

"6. In alternativa al procedimento indicato al comma 4, per determinare l'equilibrio di cassa, le riscossioni del titolo II dell'entrata per le province ed i comuni, ovvero del titolo I per le comunità montane, le riscossioni per addizionale Irpef, quelle relative al rimborso spese per funzionamento degli uffici giudiziari e al trasferimento statale previsto dall'articolo 1, comma 7 della legge 24 dicembre 2007, n. 244, possono essere conteggiate in misura pari agli accertamenti. La scelta alternativa può essere operata sulle quattro fattispecie anche in maniera disgiunta."

Art. 5 modifiche all'articolo 4 del DPRReg. 64/2007

1. Il comma 6 dell'articolo 4 del DPRReg. 64/2007 è sostituito dal seguente:

"6. I valori del PIL nazionale da considerare sono quelli desunti dal Documento di programmazione economica e finanziaria e dalla Relazione previsionale e programmatica, approvati annualmente dal Consiglio dei Ministri."

2. La lettera e), del comma 10, dell'articolo 4 del DPRReg. 64/2007 è abrogata.

3. Dopo il comma 12 dell'articolo 4 del DPRReg. 64/2007 è aggiunto infine il seguente:

"12 bis. Ai fini della compilazione dei modelli di cui agli allegati 1 e 2 relativi al calcolo del rapporto debito/Pil, non rilevano, tra i debiti pluriennali, quelli nei confronti dello Stato e di altri enti locali e relativi ad opere marittime."

Art. 6 modifiche all'articolo 5 del DPRReg. 64/2007

1. Dopo il comma 2 dell'articolo 5 del DPRReg. 64/2007 è aggiunto infine il seguente:

"2 bis. Il mancato invio della certificazione di cui all'articolo 6, comma 2, entro il 31 marzo, costituisce inadempimento al patto di stabilità."

Art. 7 modifiche all'articolo 6 del DPRReg. 64/2007

1. Il comma 2 dell'articolo 6 del DPRReg. 64/2007 è sostituito dal seguente:

"2. Entro il 31 marzo dell'anno successivo a quello di riferimento le province e i comuni con popolazione superiore a 5.000 abitanti inviano, alla Direzione centrale relazioni internazionali, comunitarie e autonomie locali - Servizio finanza locale - Udine, i modelli di cui agli allegati 2 e 3 con i dati del rendiconto. Eventuali differenze che si dovessero registrare dopo l'approvazione del rendiconto di gestione, devono essere comunicate entro 30 giorni dall'approvazione dello stesso da parte dell'organo consiliare e comunque non oltre il 31 luglio dell'anno successivo a quello di riferimento. Per le forme associative che abbiano optato per la facoltà di cui all'articolo 4, comma 5, il comune capofila invia anche il modello di cui all'allegato 2 redatto in forma consolidata."

2. Il comma 6 dell'articolo 6 del DPRReg. 64/2007 è sostituito dal seguente:

"6. Gli stanziamenti iscritti nel bilancio di previsione degli enti locali per l'anno 2008 e nel bilancio pluriennale, dovranno essere coerenti con gli obiettivi posti dal presente regolamento, per gli esercizi finanziari di cui al successivo articolo 9."

Art. 8 modifiche all'articolo 7 del DPRReg. 64/2007

1. L'articolo 7 del DPRReg. 64/2007 è sostituito dal seguente:

“Articolo 7 (Verifiche dell'organo di revisione)

1. L'organo di revisione è tenuto a:

- a) certificare il contenuto dei modelli che gli enti inviano, a preventivo, entro il 30 aprile ed a consuntivo, entro il 31 marzo e dopo l'approvazione del rendiconto di gestione per le eventuali modifiche ed integrazioni;
- b) vigilare sull'andamento dell'indebitamento;
- c) verificare il raggiungimento degli obiettivi di cui agli articoli 3 e 4, dandone comunicazione alla Direzione centrale relazioni internazionali, comunitarie e autonomie locali - Servizio finanza locale - Udine, entro trenta giorni dall'approvazione del rendiconto di gestione, da parte dell'organo consiliare;
- d) verificare la coerenza degli stanziamenti di bilancio annuale e pluriennale con gli obiettivi posti dal presente regolamento;
- e) verificare, in occasione dei monitoraggi, l'andamento in relazione a quanto previsto dall'articolo 6, comma 5.”

Art. 9 modifiche agli allegati

1. All'allegato 1 al DPRReg. 064/2007 vengono apportate le seguenti modifiche:

- a) nell'intestazione le parole “Ammontare del debito ai fini del patto - dati di bilancio/valore massimo 2007” “vengono sostituite dalle parole “Ammontare del debito - dati di previsione”;
- b) vengono eliminati i righi Q5 ed M5 in seguito all'abrogazione, operata dall'articolo 5, della lettera e) del comma 10, dell'articolo 4, del DPRReg. 64/2007;

2. All'allegato 2 al DPRReg. 064/2007 vengono apportate le seguenti modifiche:

- a) nell'intestazione le parole “Ammontare del debito ai fini del patto - dati da rendiconto” vengono sostituite dalle parole “Ammontare del debito ai fini del patto - dati a rendiconto”;
- b) vengono eliminati i righi Q5 ed M5 in seguito all'abrogazione, operata dall'articolo 5, della lettera e) del comma 10, dell'articolo 4, del DPRReg. 64/2007;

3. All'allegato 3 (relativo a Comuni e Province) al DPRReg. 064/2007 vengono apportate le seguenti modifiche:

- a) dopo il rigo “di cui per addizionale Irpef” viene aggiunto il rigo “di cui per trasf. art. 1, c. 7 legge 244/2007”, in seguito alla modifica operata dall'articolo 4, all'articolo 3, comma 6, del DPRReg. 064/2007;

4. All'allegato 4 la data del 30/03 è sostituita dalla data del 31/03.

Art. 10 entrata in vigore

1. Il presente Regolamento entra in vigore il giorno successivo a quello della sua pubblicazione sul Bollettino Ufficiale della Regione.

ALLEGATO 1

AMMONTARE DEL DEBITO AI FINI DEL PATTO - DATI DI PREVISIONE		IMPORTI
D Iniz.	Debito al 31/12 anno precedente	
	<i>a detrarre</i>	
Q lorda	Quota capitale da rimborsare *	
	<i>a detrarre</i>	
Q1	quote da rimborsare su indebitamento contratto a fronte di contributo pluriennale da Stato, Regione, UE e altri enti del settore pubblico allargato, per la quota coperta dal contributo stesso	
Q2	quote da rimborsare su mutui assunti in base alla legge regionale 4/2001, art. 3, commi 37 e segg.	
Q3	quota da rimborsare su indebitamento contratto per interventi di edilizia scolastica e per la tutela della pubblica incolumità a fronte di verbali di somma urgenza nella percentuale del 50%	
Q4	quota da rimborsare su indebitamento contratto per investimenti il cui piano economico finanziario si presenta in equilibrio, senza alcuna contribuzione pubblica sulla gestione	
Q5	quote da rimborsare su indebitamento contratto per accordi di programma (art. 4, comma 11 del Regolamento) relative all'indebitamento imputato agli esercizi successivi	
Q netta	Quota capitale da rimborsare ai fini del patto** (Q lorda - Q1, Q2, Q3, Q4, Q5)	
	<i>a sommare</i>	
M lordi	Mutui da assumere e prestiti obbligazionari da emettere ***	
	<i>a detrarre</i>	
M1	indebitamento da contrarre a fronte di contributo pluriennale da Stato, Regione, UE e altri enti del settore pubblico allargato, per la quota coperta dal contributo stesso	
M2	mutui da assumere in base alla legge regionale 4/2001, art. 3, commi 37 e segg.	
M3	indebitamento da contrarre per interventi di edilizia scolastica e per la tutela della pubblica incolumità a fronte di verbali di somma urgenza nella percentuale del 50%	
M4	indebitamento da contrarre per investimenti il cui piano economico finanziario si presenta in equilibrio, senza alcuna contribuzione pubblica sulla gestione	
M5	indebitamento da contrarre per accordi di programma (art. 4, comma 11 del Regolamento) per le quote imputate agli esercizi successivi	
M Netti	Mutui da assumere e prestiti obbligazionari da emettere ai fini del patto (importo netto) (M lordi - M1, M2, M3, M4, M5)	
D. Finale	debito al 31/12 anno in corso (D Iniz. - Q netta + M netti)	
	Debito/Pil anno precedente	
	Debito finale/Pil stimato anno in corso	

* si intende il Titolo III esclusi gli interventi 1 e 2

** le quote di capitale da rimborsare di cui alle fattispecie Q1, Q2, Q3, Q4, e Q5 si riferiscono all'indebitamento contratto a decorrere dall'1/1/2007.

*** vengono sommati eventuali debiti pluriennali

AMMONTARE DEL DEBITO - DATI DI PREVISIONE		IMPORTI
D iniz.	Debito al 31/12 anno precedente	
	<i>a detrarre</i>	
Q	Quota capitale da rimborsare	
	<i>a sommare</i>	
M	Mutui da assumere e prestiti obbligazionari da emettere	
D Fin.	Debito al 31/12 anno in corso (D. iniz. - Q + M)	
	Debito /Pil anno precedente	
	Debito fin/Pil stimato anno in corso	

ALLEGATO 2

AMMONTARE DEL DEBITO AI FINI DEL PATTO - DATI A RENDICONTO		IMPORTI
D Iniz.	Debito al 31/12 anno precedente	
	<i>a detrarre</i>	
Q lorda	Quota capitale rimborsata *	
	<i>a detrarre</i>	
Q1	quote rimborsate su indebitamento contratto a fronte di contributo pluriennale da Stato, Regione, UE e altri enti del settore pubblico allargato, per la quota coperta dal contributo stesso	
Q2	quote rimborsate su mutui da assumere in base alla legge regionale 4/2001, art. 3, commi 37 e segg.	
Q3	quote rimborsate su indebitamento contratto per interventi di edilizia scolastica e per la tutela della pubblica incolumità a fronte di verbali di somma urgenza nella percentuale del 50%	
Q4	quote rimborsate su indebitamento contratto per investimenti il cui piano economico finanziario si presenta in equilibrio, senza alcuna contribuzione pubblica sulla gestione	
Q5	quote da rimborsare su indebitamento contratto per accordi di programma (art. 4, comma 11 del Regolamento) relative all'indebitamento imputato agli esercizi successivi	
Q netta	Quota capitale rimborsata ai fini del patto ** (Q lorda - Q1, Q2, Q3, Q4, Q5)	
	<i>a sommare</i>	
M lordi	Mutui assunti e prestiti obbligazionari emessi ***	
	<i>a detrarre</i>	
M1	indebitamento contratto a fronte di contributo pluriennale da Stato, Regione, UE e altri enti del settore pubblico allargato, per la quota coperta dal contributo stesso	
M2	mutui assunti in base alla legge regionale 4/2001, art. 3, commi 37 e segg.	
M3	indebitamento contratto per interventi di edilizia scolastica e per la tutela della pubblica incolumità a fronte di verbali di somma urgenza nella percentuale del 50%	
M4	indebitamento contratto per investimenti il cui piano economico finanziario si presenta in equilibrio, senza alcuna contribuzione pubblica sulla gestione	
M5	indebitamento contratto per accordi di programma (art. 4, comma 11 del Regolamento) per le quote imputate agli esercizi successivi	
M Netti	Mutui assunti e prestiti obbligazionari emessi ai fini del patto (importo netto) (M lordi - M1, M2, M3, M4, M5)	
D. Finale	debito al 31/12 anno in corso (D Iniz. - Q netta + M netti)	
	Debito/Pil anno precedente	
	Debito Finale/Pil al 31/12	

* si intende il Titolo III esclusi gli interventi 1 e 2

** le quote di capitale da rimborsare di cui alle fattispecie Q1, Q2, Q3, Q4, e Q5 si riferiscono all'indebitamento contratto a decorrere dall'1/1/2007.

*** vengono sommati eventuali debiti pluriennali

AMMONTARE DEL DEBITO - DATI A RENDICONTO		IMPORTI
D iniz.	Debito al 31/12 anno precedente	
	<i>a detrarre</i>	
Q	Quota capitale rimborsata	
	<i>a sommare</i>	
M	Mutui assunti e prestiti obbligazionari emessi	
D Fin.	Debito al 31/12 anno in corso (D. iniz. - Q + M)	
	Debito /Pil anno precedente	
	Debito fin/Pil al 31/12	

ALLEGATO 3

EQUILIBRIO DI PARTE CORRENTE - COMUNI E PROVINCE -			
	Competenza	Cassa	Cassa procedimento alternativo
Entrate titolo I			
<i>(di cui per addizionale Irpef)</i>			
<i>(di cui per trasf. Art. 1, c. 7 legge 244/2007)</i>			
Entrate titolo II			
Entrate titolo III			
<i>(di cui per rimborso spese uffici giudiziari)</i>			
TOTALE ENTRATE TITOLI I, II e III			
(a detrarre) entrate di cui al DPR 380/2001 applicate per spese correnti			
TOTALE ENTRATE			
Spese Titolo I			
(a detrarre) spese finanziate con avanzo vincolato in base a disposizioni normative			
(a detrarre) spese finanziate con avanzo sostenute per pagamento oneri contrattuali arretrati per il personale			
(a detrarre) spese finanziate con avanzo e sostenute per la copertura di debiti fuori bilancio derivanti da sentenze esecutive o accordi transattivi			
(a detrarre) spese non ripetitive finanziate con avanzo ai sensi art. 187, c. 2, lett. c) d.lgs. 267/2000			
(a detrarre per la cassa) pagamenti in conto residui per spese finanziate negli anni precedenti con avanzo di amministrazione ai sensi dell'articolo 3, comma 5 lettera b) punti 1, 2 e 3 del regolamento			
TOTALE SPESE TITOLO I			
Differenza avanzo/disavanzo corrente (TOTALE ENTRATE - TOTALE SPESE TIT. I)			
(a detrarre) quote di capitale di ammortamento dei mutui, rimborso prestiti obbligazionari e quote di capitale di debiti pluriennali (Titolo III, interventi 3, 4 e 5)			
Differenza			

Per determinare l'equilibrio economico di cassa le riscossioni in conto competenza e residui possono essere conteggiate in misura pari agli accertamenti per quanto riguarda le entrate del Titolo II, l'addizionale Irpef, il rimborso spese per funzionamento uffici giudiziari e trasferimento statale di cui art. 1. c. 7 L. 244/2007. L'alternativa può essere operata sulle quattro fattispecie anche in maniera disgiunta.

ALLEGATO 3

EQUILIBRIO DI PARTE CORRENTE - COMUNITA' MONTANE -			
	Competenza	Cassa	Cassa procedimento alternativo
Entrate titolo I			
Entrate titolo II			
TOTALE ENTRATE			
Spese Titolo I			
(a detrarre) spese finanziate con avanzo vincolato in base a disposizioni normative			
(a detrarre) spese finanziate con avanzo sostenute per pagamento oneri contrattuali arretrati per il personale			
(a detrarre) spese finanziate con avanzo e sostenute per la copertura di debiti fuori bilancio derivanti da sentenze esecutive o accordi transattivi			
(a detrarre) spese non ripetitive finanziate con avanzo ai sensi art. 187, c. 2, lett. c) d.lgs. 267/2000			
(a detrarre per la cassa) pagamenti in conto residui per spese finanziate negli anni precedenti con avanzo di amministrazione ai sensi dell'articolo 3, comma 5 lettera b) punti 1, 2 e 3 del regolamento			
TOTALE SPESE TITOLO I			
Differenza avanzo/disavanzo corrente (RIGO 8 - RIGO 15)			
(a detrarre) quote di capitale di ammortamento dei mutui, rimborso prestiti obbligazionari e quote di capitale di debiti pluriennali (Titolo III, interventi 3, 4 e 5)			
Differenza			

Per determinare l'equilibrio economico di cassa le riscossioni in conto competenza e residui possono essere conteggiate in misura pari agli accertamenti per quanto riguarda le entrate del Titolo I.

ALLEGATO 4

EQUILIBRIO DI PARTE CORRENTE - MONITORAGGIO PERIODICO												
	Stanziamanti	Competenza	Cassa	Stanziamanti	Competenza	Cassa	Stanziamanti	Competenza	Cassa	Stanziamanti	Competenza	Cassa
	31/03			30/06			30/09			31/12		
Entrate titolo I												
Entrate titolo II												
Entrate titolo III												
(a sommare) entrate di cui al DPR 380/2001 applicate per spese correnti												
TOTALE ENTRATE												
Spese Titolo I												
(a detrarre) spese finanziate con avanzo vincolato in base a disposizioni normative												
(a detrarre) spese finanziate con avanzo sostenute per pagamento oneri contrattuali arretrati per il personale												
(a detrarre) spese finanziate con avanzo e sostenute per la copertura di debiti fuori bilancio derivanti da sentenze esecutive o accordi transattivi												
(a detrarre) spese non ripetitive finanziate con avanzo ai sensi art. 187, c. 2, lett. c) d.lgs. 267/2000												
(a detrarre per la cassa) pagamenti in conto residui per spese finanziate negli anni precedenti con avanzo di amministrazione ai sensi dell'articolo 3, comma 5 letter b) punti 1, 2 e 3 del regolamento												
TOTALE SPESE TITOLO I												
Differenza avanzo / disavanzo corrente (TOTALE ENTRATE - TOTALE SPESE TIT. I)												
(a detrarre) quote di capitale di ammortamento dei mutui, rimborso prestiti obbligazionari e quote di capitale di debiti pluriennali (Titolo III, interventi 3, 4 e 5)												
Differenza												

VISTO: IL PRESIDENTE: ILLY

08_13_1_DAS_RIS ECON_135_1_TESTO

Decreto dell'Assessore regionale alla programmazione e controllo, alle risorse economiche e finanziarie, al patrimonio e servizi generali e alle pari opportunità 12 marzo 2008, n. 135

Art. 18, comma 8, e art. 28 comma 10, della LR 21/2007 - Reiscrizione residui perenti- parte capitale.

L'ASSESSORE

CONSIDERATO che le somme corrispondenti agli impegni riportati nell'allegato sub 1) facente parte integrante del presente decreto e conservate nel conto patrimoniale in seguito a perenzione amministrativa sono state reclamate dai creditori;

RAVVISATA la necessità di riscrivere dette somme nelle pertinenti unità di bilancio dello stato di previsione della spesa del bilancio pluriennale per gli anni 2008-2010 e del bilancio per l'anno 2008 per l'ammontare, per l'anno 2008, riportato nell'allegato sub 2) facente parte integrante del presente decreto;

RITENUTO di provvedere al suddetto onere complessivo mediante prelevamento di pari importo dall'unità di bilancio dello stato di previsione della spesa del bilancio pluriennale per gli anni 2008-2010 e del bilancio per l'anno 2008 per l'ammontare, per l'anno 2008, riportato nell'allegato sub 3) facente parte integrante del presente decreto;

RITENUTO di procedere all'aggiornamento del programma operativo di gestione al fine di iscrivere nei pertinenti capitoli le somme riportate nell'allegato sub 4) facente parte integrante del presente decreto;

RITENUTO di procedere all'aggiornamento del programma operativo di gestione al fine di ridurre dai pertinenti capitoli le somme riportate nell'allegato sub 5) facente parte integrante del presente decreto;

VISTI gli articoli 18, comma 8, e 28, comma 10 della legge regionale 8 agosto 2007, n. 21;

VISTO il programma operativo di gestione di cui alla deliberazione della Giunta regionale n. 3301 dd. 28/12/2007, e successive modifiche e integrazioni;

VISTO il bilancio pluriennale per gli anni 2008-2010 e il bilancio per l'anno 2008;

DECRETA

1. Nello stato di previsione della spesa del bilancio per gli anni 2008-2010 e del bilancio per l'anno 2008, sono apportate le variazioni alle unità di bilancio di cui agli allegati sub 2) e sub 3).
2. Nel programma operativo di gestione sono apportate le modifiche di cui agli allegati sub 4) e sub 5)

Il presente decreto verrà pubblicato sul Bollettino Ufficiale della Regione.

DEL PIERO

08_13_1_DAS_RIS ECON_135_2_ALL

ALLEGATO SUB 1)**Atto**

Leg.	Anno	Tipo	Numero	Sub.Num.
0	2008	DAFP	4	0

Capitolo

Esercizio	Capitolo
2008	2839

Decreto di impegno in perenzione

Esg.Per.	Anno	Ente	Numero	Sub.Num.	Benef	Cap. Orig.	Att.Amm. Statali	Assegna.	Cap.E. Corr.
2005	1992	373	673	0	1	2839	0	0	0

Nome: ISPETTORATO RIPARTIMENTALE DELLE FORESTE DI TOLMEZZO

Residuo Perento

	10.845,60
Totale Decreti	10.845,60
Totale Capitolo	10.845,60

Capitolo

Esercizio	Capitolo
2008	2890

Decreto di impegno in perenzione

Esg.Per.	Anno	Ente	Numero	Sub.Num.	Benef	Cap. Orig.	Att.Amm. Statali	Assegna.	Cap.E. Corr.
2007	2002	373	1197	0	1	2890	1017	87700981	0

Nome: I.R.F. DI UDINE

Residuo Perento

	72.613,01
Totale Decreti	72.613,01
Totale Capitolo	72.613,01

Capitolo

Esercizio	Capitolo
2008	2937

Decreto di impegno in perenzione

Esg.Per.	Anno	Ente	Numero	Sub.Num.	Benef	Cap. Orig.	Att.Amm. Statali	Assegna.	Cap.E. Corr.
2007	2002	373	94	0	1	2937	1017	87700981	0

Nome: D.R.F. - FUNZIONARIO DELEGATO DEL SERVIZIO DELLE MANUTENZIONI

Residuo Perento

	1.121,38
Totale Decreti	1.121,38

Decreto di impegno in perenzione

Esg.Per.	Anno	Ente	Numero	Sub.Num.	Benef	Cap. Orig.	Att.Amm. Statali	Assegna.	Cap.E. Corr.
2007	2002	373	927	0	1	2937	1017	87700981	0

Nome: D.R.F. - FUNZIONARIO DELEGATO DEL SERVIZIO DELLE MANUTENZIONI

Residuo Perento 1.604,20
 Totale Decreti 1.604,20
 Totale Capitolo 2.725,58

Capitolo

Esercizio 2008 Capitolo 2938

Decreto di impegno in perenzione

Esg.Per.	Anno	Ente	Numero	Sub.Num.	Benef	Cap. Orig.	Att.Amm. Statali	Assegna.	Cap.E. Corr.
2007	2002	373	1168	0	1	2938	99104732	99106362	1650

Nome: D.R.F. - FUNZIONARIO DELEGATO DEL SERVIZIO DELLE MANUTENZIONI

Residuo Perento 2.361,04
 Totale Decreti 2.361,04

Decreto di impegno in perenzione

Esg.Per.	Anno	Ente	Numero	Sub.Num.	Benef	Cap. Orig.	Att.Amm. Statali	Assegna.	Cap.E. Corr.
2007	2002	373	1271	0	1	2938	99104732	99106362	1650

Nome: D.R.F. - FUNZIONARIO DELEGATO DEL SERVIZIO DELLE MANUTENZIONI

Residuo Perento 1.219,51
 Totale Decreti 1.219,51
 Totale Capitolo 3.580,55

Capitolo

Esercizio 2008 Capitolo 2940

Decreto di impegno in perenzione

Esg.Per.	Anno	Ente	Numero	Sub.Num.	Benef	Cap. Orig.	Att.Amm. Statali	Assegna.	Cap.E. Corr.
2000	1995	373	583	0	1	2940	0	0	0

Nome: I.R.F. DI TOLMEZZO.-

Residuo Perento 3.047,10
 Totale Decreti 3.047,10

Decreto di impegno in perenzione

Esg.Per.	Anno	Ente	Numero	Sub.Num.	Benef	Cap. Orig.	Att.Amm. Statali	Assegna.	Cap.E. Corr.
2005	2000	373	717	0	1	2940	0	0	0

Nome: COMUNITA' MONTANA MEDUNA - CELLINA - BARCIS

Residuo Perento 28.167,61
 Totale Decreti 28.167,61
 Totale Capitolo 31.214,71

Capitolo

Esercizio 2008 Capitolo 2941

Decreto di impegno in perenzione

Esg.Per.	Anno	Ente	Numero	Sub.Num.	Benef	Cap. Orig.	Att.Amm. Statali	Assegna.	Cap.E. Corr.
2005	2000	373	601	0	1	2941	99104732	99106362	0

Nome: COMUNITA' MONTANA DELLA CARNIA - TOLMEZZO

Residuo Perento

7.058,40

Totale Decreti 7.058,40**Decreto di impegno in perenzione**

Esg.Per.	Anno	Ente	Numero	Sub.Num.	Benef	Cap. Orig.	Att.Amm. Statali	Assegna.	Cap.E. Corr.
2005	2000	373	679	0	1	2941	99104732	99106362	0

Nome: I.R.F. DI TOLMEZZO

Residuo Perento

5.784,32

Totale Decreti 5.784,32**Decreto di impegno in perenzione**

Esg.Per.	Anno	Ente	Numero	Sub.Num.	Benef	Cap. Orig.	Att.Amm. Statali	Assegna.	Cap.E. Corr.
2005	2000	373	716	0	1	2941	99104732	99106362	0

Nome: COMUNITA' MONTANA MEDUNA - CELLINA - BARCIS

Residuo Perento

32.904,36

Totale Decreti 32.904,36**Totale Capitolo** 45.747,08**Capitolo**

Esercizio	Capitolo
2008	6301

Decreto di impegno in perenzione

Esg.Per.	Anno	Ente	Numero	Sub.Num.	Benef	Cap. Orig.	Att.Amm. Statali	Assegna.	Cap.E. Corr.
1996	1991	103	1910	0	1	6480	0	0	0

Nome: CAMPEOTTO PAOLA

Residuo Perento

3.114,24

Totale Decreti 3.114,24**Totale Capitolo** 3.114,24**Capitolo**

Esercizio	Capitolo
2008	6310

Decreto di impegno in perenzione

Esg.Per.	Anno	Ente	Numero	Sub.Num.	Benef	Cap. Orig.	Att.Amm. Statali	Assegna.	Cap.E. Corr.
2007	2002	103	1363	0	1	6310	1017	87700981	0

Nome: COMUNE DI LAUCO

Residuo Perento

45.923,35

Totale Decreti 45.923,35**Totale Capitolo** 45.923,35**Totale Atto** 215.764,12

ALLEGATO SUB 2) – VARIAZIONI ALLE UNITA' DI BILANCIO

Unità di bilancio	Variazioni in aumento 2008
1.1.2.1001 CONTRIBUTI ALLE IMPRESE - SPESE D'INVESTIMENTO	3.114,24
1.1.2.1003 INFRASTRUTTURE A SERVIZIO DEL SISTEMA DELLE IMPRESE - SPESE D'INVESTIMENTO	45.923,35
2.1.2.1044 GESTIONE - SPESE D'INVESTIMENTO	72.613,01
2.1.2.5030 PROMOZIONE E TUTELA - SPESE D'INVESTIMENTO	10.845,60
2.1.2.5031 SISTEMAZIONI FORESTALI - SPESE D'INVESTIMENTO	83.267,92

ALLEGATO SUB 3) – VARIAZIONI ALLE UNITA' DI BILANCIO

Unità di bilancio	Variazioni in diminuzione 2007	Variazioni in diminuzione 2008
10.5.2.1173 FONDO RESIDUI PERENTI - SPESE D'INVESTIMENTO	-215.764,12	0,00

ALLEGATO SUB 4) – VARIAZIONI ALLO STANZIAMENTO DEI CAPITOLI

Unità di bilancio	Capitolo	Variazioni in aumento
2.1.2.5030 PROMOZIONE E TUTELA - SPESE	2839	10.845,60
2.1.2.1044 GESTIONE - SPESE D'INVESTIMENTO	2890	72.613,01
2.1.2.5031 SISTEMAZIONI FORESTALI - SPESE	2937	2.725,58
2.1.2.5031 SISTEMAZIONI FORESTALI - SPESE	2938	3.580,55
2.1.2.5031 SISTEMAZIONI FORESTALI - SPESE	2940	31.214,71
2.1.2.5031 SISTEMAZIONI FORESTALI - SPESE	2941	45.747,08
1.1.2.1001 CONTRIBUTI ALLE IMPRESE - SPESE D'INVESTIMENTO	6301 CONTRIBUTI, IVI INCLUSI QUELLI INTEGRATIVI DEGLI INTERVENTI STATALI, PER L' ATTUAZIONE DI INTERVENTI DIRETTI AL MIGLIORAMENTO, RAZIONALIZZAZIONE E PERFEZIONAMENTO DEI MEZZI DI PRODUZIONE ZOOTECNICA ED ALLA VALORIZZAZIONE DEI PRODOTTI ZOOTECNICI, PER LA CONCENTRAZIONE DELLA LAVORAZIONE DEL LATTE, NONCHE' PER L' ATTUAZIONE DEI PROGRAMMI DI RISANAMENTO E DI PROFILASSI DEL BESTIAME ART. 4, L.R. 20.7.1967 N. 16 ABROGATO DALL' ART. 80, COMMA 1, LETTERA H) L.R. 13.7.1998 N. 12 CON EFFETTO EX ART. 93, COMMA 1, L.R. 13.7.1998 N. 12, ARTT. 7, 8, 11, L.R. 20.7.1967 N. 16, E SUCCESSIVE MODIFICAZIONI E INTEGRAZIONI, ART. 1, L.R. 25.2.1975 N. 13, ARTT. 6, 8, L.R. 12.8.1975 N. 58, ART. 3, L.R. 3.6.1978 N. 48 ABROGATO DALL' ART. 80, COMMA 1, LETTERA H) L.R. 13.7.1998 N. 12 CON EFFETO EX ART. 93, COMMA 1, L.R. 13.7.1998 N. 12, ART. 13, L.R. 27.11.1981 N. 79 COME MODIFICATO DALL' ART. 1, L.R. 12.3.1985 N. 11, ARTT. 2, 3, 4, L.R. 28.4.1987 N. 10, ART. 180, COMMA 1, L.R. 28.4.1994 N. 5 COME SOSTITUITO DALL' ART. 46, L.R. 25.10.1994 N. 14 - AUT. FIN.: ART. 104, COMMI 1, 3, L.R. 14.2.1995 N. 8, ART. 72, COMMA 1, L.R. 26.9.1995 N. 39, ART. 50, COMMA 1, L.R. 6.2.1996 N. 9, ART. 24, COMMA 17, L.R. 8.4.1997 N. 10, ART. 26, COMMA 10, L.R.	3.114,24
1.1.2.1003 INFRASTRUTTURE A SERVIZIO DEL SISTEMA DELLE IMPRESE - SPESE D'INVESTIMENTO	6310	45.923,35

ALLEGATO SUB 5) – VARIAZIONI ALLO STANZIAMENTO DEI CAPITOLI

Unità di bilancio	Capitolo	Variazioni in diminuzione 2007	Variazioni in diminuzione 2008
10.5.2.1173 FONDO RESIDUI PERENTI - SPESE D'INVESTIMENTO	9690	-215.764,12	0,00

08_13_1_DAS_RIS ECON_136_1_TESTO

Decreto dell'Assessore regionale alla programmazione e controllo, alle risorse economiche e finanziarie, al patrimonio e servizi generali e alle pari opportunità 12 marzo 2008, n. 136

Articoli 18, comma 8, e 28, comma 10 della legge regionale 8 agosto 2007, n. 21 - Reiscirzione reisuiperenti - parte capitale fondi vincolati.

L'ASSESSORE

CONSIDERATO che le somme corrispondenti agli impegni riportati nell'allegato sub 1) facente parte integrante del presente decreto e conservate nel conto patrimoniale in seguito a perenzione amministrativa sono state reclamate dai creditori;

RAVVISATA la necessità di riscrivere dette somme nelle pertinenti unità di bilancio dello stato di previsione della spesa del bilancio pluriennale per gli anni 2008-2010 e del bilancio per l'anno 2008 per l'ammontare, per l'anno 2008, riportato nell'allegato sub 2) facente parte integrante del presente decreto;

RITENUTO di provvedere al suddetto onere complessivo mediante prelevamento di pari importo dall'unità di bilancio dello stato di previsione della spesa del bilancio pluriennale per gli anni 2008-2010 e del bilancio per l'anno 2008 per l'ammontare, per l'anno 2008, riportato nell'allegato sub 3) facente parte integrante del presente decreto;

RITENUTO di procedere all'aggiornamento del programma operativo di gestione al fine di iscrivere nei pertinenti capitoli le somme riportate nell'allegato sub 4) facente parte integrante del presente decreto;

RITENUTO di procedere all'aggiornamento del programma operativo di gestione al fine di ridurre dai pertinenti capitoli le somme riportate nell'allegato sub 5) facente parte integrante del presente decreto;

VISTI gli articoli 18, comma 8, e 28, comma 10 della legge regionale 8 agosto 2007, n. 21;

VISTO il programma operativo di gestione di cui alla deliberazione della Giunta regionale n. 3301 dd. 28/12/2007, e successive modifiche e integrazioni;

VISTO il bilancio pluriennale per gli anni 2008-2010 e il bilancio per l'anno 2008;

DECRETA

1. Nello stato di previsione della spesa del bilancio per gli anni 2008-2010 e del bilancio per l'anno 2008, sono apportate le variazioni alle unità di bilancio di cui agli allegati sub 2) e sub 3).

2. Nel programma operativo di gestione sono apportate le modifiche di cui agli allegati sub 4) e sub 5)

Il presente decreto verrà pubblicato sul Bollettino Ufficiale della Regione.

DEL PIERO

ALLEGATO SUB 1)**Atto**

Leg.	Anno	Tipo	Numero	Sub.Num.
0	2008	DAFP	5	0

Capitolo

Esercizio	Capitolo
2008	2883

Decreto di impegno in perenzione

Esg.Per.	Anno	Ente	Numero	Sub.Num.	Benef	Cap. Orig.	Att.Amm. Statali	Assegna.	Cap.E. Corr.
2002	1997	373	185	0	1	2883	93051540	89025401	0

Nome: I.R.F. DI TOLMEZZO

Residuo Perento

40.575,11

Totale Decreti

40.575,11

Decreto di impegno in perenzione

Esg.Per.	Anno	Ente	Numero	Sub.Num.	Benef	Cap. Orig.	Att.Amm. Statali	Assegna.	Cap.E. Corr.
2004	1999	373	515	0	1	2883	93051540	89025401	0

Nome: I.R.F. DI TOLMEZZO

Residuo Perento

44.123,82

Totale Decreti

44.123,82

Totale Capitolo

84.698,93

Totale Atto

84.698,93

ALLEGATO SUB 2) – VARIAZIONI ALLE UNITA' DI BILANCIO

Unità di bilancio	Variazioni in aumento
2.1.2.5031 SISTEMAZIONI FORESTALI - SPESE D'INVESTIMENTO	84.698,93

ALLEGATO SUB 3) – VARIAZIONI ALLE UNITA' DI BILANCIO

Unità di bilancio	Variazioni in diminuzione 2007	Variazioni in diminuzione 2008
10.5.2.1173 FONDO RESIDUI PERENTI - SPESE D'INVESTIMENTO	-84.698,93	0,00

ALLEGATO SUB 4) – VARIAZIONI ALLO STANZIAMENTO DEI CAPITOLI

Unità di bilancio	Capitolo	Variazioni in aumento
2.1.2.5031 SISTEMAZIONI FORESTALI - SPESE	2883 REISCRIZIONE FONDI NON UTILIZZATI, PER LA REALIZZAZIONE DI PISTE FORESTALI NELLE PROVINCE DI UDINE E PORDENONE, AI SENSI DELLA DELIBERA CIPE 19 DICEMBRE 1989, PUNTO 14 - FONDI STATALI ART. 21, L. 26.4.1983 N. 130, ART. 9, L.R. 8.4.1982 N. 22 LEGGE ABROGATA ART. 29, L.R. 8.4.1982 N. 22 (LEGGE ABROGATA) COME MODIFICATO DALL' ART. 52, L.R. 24.7.1982 N. 45 ABROGATO DA ART. 104, L.R. 23.4.2007	84.698,93

ALLEGATO SUB 5) – VARIAZIONI ALLO STANZIAMENTO DEI CAPITOLI

Unità di bilancio	Capitolo	Variazioni in diminuzione 2007	Variazioni in diminuzione 2008
10.5.2.1173 FONDO RESIDUI PERENTI - SPESE D'INVESTIMENTO	9691	-84.698,93	0,00

08_13_1_DAS_RIS ECON_137_1_TESTO

Decreto dell'Assessore regionale alla programmazione e controllo, alle risorse economiche e finanziarie, al patrimonio e servizi generali e alle pari opportunità 12 marzo 2008, n. 137

Articoli 18, comma 8, e 28, comma 10 della legge regionale 8 agosto 2007, n. 21 - Reiscirzione reisui perenti - parte corrente.

L'ASSESSORE

CONSIDERATO che le somme corrispondenti agli impegni riportati nell'allegato sub 1) facente parte integrante del presente decreto e conservate nel conto patrimoniale in seguito a perenzione amministrativa sono state reclamate dai creditori;

RAVVISATA la necessità di riscrivere dette somme nelle pertinenti unità di bilancio dello stato di previsione della spesa del bilancio pluriennale per gli anni 2008-2010 e del bilancio per l'anno 2008 per l'ammontare, per l'anno 2008, riportato nell'allegato sub 2) facente parte integrante del presente decreto;

RITENUTO di provvedere al suddetto onere complessivo mediante prelevamento di pari importo dall'unità di bilancio dello stato di previsione della spesa del bilancio pluriennale per gli anni 2008-2010 e del bilancio per l'anno 2008 per l'ammontare, per l'anno 2008, riportato nell'allegato sub 3) facente parte integrante del presente decreto;

RITENUTO di procedere all'aggiornamento del programma operativo di gestione al fine di iscrivere nei pertinenti capitoli le somme riportate nell'allegato sub 4) facente parte integrante del presente decreto;

RITENUTO di procedere all'aggiornamento del programma operativo di gestione al fine di ridurre dai pertinenti capitoli le somme riportate nell'allegato sub 5) facente parte integrante del presente decreto;

VISTI gli articoli 18, comma 8, e 28, comma 10 della legge regionale 8 agosto 2007, n. 21;

VISTO il programma operativo di gestione di cui alla deliberazione della Giunta regionale n. 3301 dd. 28/12/2007, e successive modifiche e integrazioni;

VISTO il bilancio pluriennale per gli anni 2008-2010 e il bilancio per l'anno 2008;

DECRETA

1. Nello stato di previsione della spesa del bilancio per gli anni 2008-2010 e del bilancio per l'anno 2008, sono apportate le variazioni alle unità di bilancio di cui agli allegati sub 2) e sub 3).
2. Nel programma operativo di gestione sono apportate le modifiche di cui agli allegati sub 4) e sub 5)

Il presente decreto verrà pubblicato sul Bollettino Ufficiale della Regione.

DEL PIERO

ALLEGATO SUB 1)**Atto**

Leg.	Anno	Tipo	Numero	Sub.Num.
0	2008	DAFP	6	0

Capitolo

Esercizio	Capitolo
2008	1098

Decreto di impegno in perenzione

Esg.Per.	Anno	Ente	Numero	Sub.Num.	Benef	Cap. Orig.	Att.Amm. Statali	Assegna.	Cap.E. Corr.
2006	2003	673	390	0	1	1098	99108537	99108440	758

Nome: COMUNE DI FORNI DI SOPRA

Residuo Perento

141.200,00

Totale Decreti 141.200,00**Totale Capitolo** 141.200,00**Capitolo**

Esercizio	Capitolo
2008	4261

Decreto di impegno in perenzione

Esg.Per.	Anno	Ente	Numero	Sub.Num.	Benef	Cap. Orig.	Att.Amm. Statali	Assegna.	Cap.E. Corr.
2007	2004	335	1414	0	1	4261	1017	87700981	0

Nome: R.A.F. - FUNZIONARIO DELEGATO DEL SERVIZIO TUTELA DEGLI AMBIENTI NATURALI,

Residuo Perento

14.466,00

Totale Decreti 14.466,00**Totale Capitolo** 14.466,00**Totale Atto** 155.666,00

ALLEGATO SUB 2) – VARIAZIONI ALLE UNITA' DI BILANCIO

Unità di bilancio	Variazioni in aumento
1.5.1.1032 PROGRAMMI COMUNITARI - SPESE CORRENTI	141.200,00
2.2.1.1047 ATTIVITA' DI PROMOZIONE E TUTELA - SPESE CORRENTI	14.466,00

ALLEGATO SUB 3) – VARIAZIONI ALLE UNITA' DI BILANCIO

Unità di bilancio	Variazioni in diminuzione 2007	Variazioni in diminuzione 2008
10.5.1.1173 FONDO RESIDUI PERENTI - SPESE CORRENTI	-155.666,00	0,00

ALLEGATO SUB 4) – VARIAZIONI ALLO STANZIAMENTO DEI CAPITOLI

Unità di bilancio	Capitolo	Variazioni in aumento
1.5.1.1032 PROGRAMMI COMUNITARI - SPESE CORRENTI	1098	141.200,00
2.2.1.1047 ATTIVITA' DI PROMOZIONE E TUTELA - SPESE CORRENTI	4261	14.466,00

ALLEGATO SUB 5) – VARIAZIONI ALLO STANZIAMENTO DEI CAPITOLI

Unità di bilancio	Capitolo	Variazioni in diminuzione 2007	Variazioni in diminuzione 2008
10.5.1.1173 FONDO RESIDUI PERENTI - SPESE CORRENTI	9682	-155.666,00	0,00

08_13_1_DDC_SAL PROT 187

Decreto del Direttore centrale salute e protezione sociale 11 marzo 2008, n. 187/SAN. (Estratto)

Copertura degli incarichi vacanti di medici di medicina generale per la continuità assistenziale. Seconda pubblicazione per l'anno 2007.

IL DIRETTORE CENTRALE

VISTI i commi 2, 4 e 9 dell'articolo 63 dell'Accordo collettivo nazionale per la disciplina dei rapporti con i medici di medicina generale (di seguito denominato Accordo), reso esecutivo in data 23 marzo 2005, concernente "Attribuzione degli incarichi di continuità assistenziale" (...);

ATTESO che:

-ai sensi del comma 7, dell'art. 16, dell'Accordo: "Per l'assegnazione a tempo indeterminato degli incarichi vacanti di assistenza primaria e di continuità assistenziale (..) le Regioni (..) riservano nel proprio ambito, sulla base di Accordi regionali:

a) una percentuale variabile dal 60% all' 80% a favore dei medici in possesso dell'attestato di formazione in medicina generale (...);

b) una percentuale variabile dal 20% al 40% a favore dei medici in possesso di titolo equipollente (...);

-non essendo ancora intervenuto al riguardo specifica intesa in sede di negoziazione regionale (...), si applicano le percentuali, previste dall'Accordo regionale del 30 ottobre 2002, attuativo dell'Accordo Collettivo Nazionale, reso esecutivo con D.P.R. n. 270/2000, nella misura del 67% a favore dei medici in possesso dell'attestato di formazione in medicina generale e del 33% a favore dei medici in possesso di titolo equipollente;

(omissis)

PRESO ATTO che:

- sul B.U.R. n. 5 dd. 30 gennaio 2008, sono stati pubblicati gli incarichi vacanti di medici di medicina generale per la continuità assistenziale - seconda pubblicazione per l'anno 2007;

- entro il termine perentorio di 15 giorni, dall'anzidetta data, è pervenuta la sola domanda del dr Paolo Piller, per l'assegnazione di un incarico nell'ambito dell'Azienda per i servizi sanitari n. 1 "Triestina";

- la domanda trasmessa dal dr Paolo Piller è accoglibile in quanto il sanitario è inserito nella graduatoria regionale per i medici di medicina generale valevole per l'anno 2007 con l'indicazione, tra i settori prescelti, di quello della continuità assistenziale;

- ai sensi del comma 4 dell'art. 63 dell'ACN, innanzi citato, al dr Piller spetta un punteggio complessivo di 25,10 punti (punti 5, 10 attribuiti nella graduatoria unica regionale per l'anno 2007; punti 10 in relazione alla residenza nell'ambito territoriale dell'Azienda per i servizi sanitari nella quale il medico concorre all'assegnazione dell'incarico;punti 10 in relazione alla residenza nella Regione Friuli Venezia Giulia);

EVIDENZIATO che:

- essendo pervenuta una sola domanda per la copertura degli incarichi vacanti di continuità assistenziale - seconda pubblicazione per l'anno 2007, presentata dal dr Paolo Piller, al quale è attribuito un punteggio complessivo di 25,10 punti, non occorre procedere alla formazione di una graduatoria ai sensi dell'art. 63, commi 3 e 4 dell'ACN 23 marzo 2005;

- per quanto attiene all'iter di assegnazione degli incarichi, in presenza di una sola domanda, non è necessario convocare preliminarmente il candidato presso la Direzione centrale salute e protezione sociale, ai fini del rispetto delle percentuali di riserva previste dall'art. 16 dell'ACN e, pertanto, la citata Direzione inviterà l'Azienda per i servizi sanitari scelta dal dr Piller ad attivarsi direttamente nei confronti del medico interessato;

DECRETA

1. Di prendere atto, per i motivi esposti in narrativa, che:

- essendo pervenuta una sola domanda per la copertura degli incarichi vacanti di continuità assistenziale - seconda pubblicazione per l'anno 2007, presentata dal dr Paolo Piller, al quale è attribuito un punteggio complessivo di 25,10 punti, non occorre procedere alla formazione di una graduatoria ai sensi dell'art. 63, commi 3 e 4 dell'ACN 23 marzo 2005;

- per quanto attiene all'iter di assegnazione degli incarichi, in presenza di una sola domanda, non è necessario convocare preliminarmente il candidato presso la Direzione centrale salute e protezione sociale, ai fini del rispetto delle percentuali di riserva previste dall'art. 16 dell'ACN e, pertanto, la citata Direzione inviterà l'Azienda per i servizi sanitari scelta dal dr Piller ad attivarsi direttamente nei confronti del medico interessato;

(omissis)

ROS

08_13_1_DDS_GEOL RIO ARGENTO

Decreto del Direttore del Servizio geologico 7 marzo 2008, n. ALP.6/1 315 AMT/40. (Estratto)

Istanza per il rilascio di Permesso di ricerca di acque minerali da denominarsi "Rio Argento" in Comune di Malborghetto - Valbruna (UD). Archiviazione fascicolo.

IL DIRETTORE DEL SERVIZIO

VISTO il regio decreto 29 luglio 1927, n. 1443 (Norme di carattere legislativo per disciplinare la ricerca e la coltivazione delle miniere nel Regno) e successive modificazioni ed integrazioni;

(omissis)

VISTO il decreto del Presidente della Regione 27 agosto 2004, n. 0277/ pres., di approvazione dell'annesso Regolamento di Organizzazione dell'Amministrazione regionale e degli Enti regionali, e successive modificazioni ed integrazioni;

(omissis)

DECRETA

Art 1

Per le motivazioni meglio narrate nelle premesse, si dichiara l'archiviazione del fascicolo...omissis...

TIRELLI

08_13_1_DDS_PROD AGR 395

Decreto del Direttore del Servizio produzioni agricole 5 marzo 2008, n. 393

L 119/2003 e DM 6.7.2007 - Regime quote latte - Pubblicazione dell'Albo degli Acquirenti riconosciuti della Regione Friuli Venezia Giulia a far data dall' 1 aprile 2008.

IL DIRETTORE

VISTO il regolamento (CE) n 1788/2003 del Consiglio del 29 settembre 2003 che istituisce un prelievo supplementare nel settore del latte e dei prodotti lattiero-caseari e successive modifiche ed integrazioni;

VISTO il regolamento (CE) n 595/2004 della Commissione del 30 marzo 2004 recante modalità d'applicazione del regolamento (CE) n. 1788/2003 del Consiglio che istituisce un prelievo supplementare nel settore del latte e dei prodotti lattiero-caseari e successive modifiche ed integrazioni;

VISTO il decreto-legge 28 marzo 2003, n. 49 concernente "Riforma della normativa in tema di applicazione del prelievo supplementare nel settore del latte e dei prodotti lattiero-caseari", convertito, con modificazioni, dalla legge 30 maggio 2003, n. 119 e successive modificazioni;

CONSIDERATO in particolare che, in base all'art. 4, comma 1 della predetta Legge 119/2003, le Regioni provvedono prima dell'avvio di ogni campagna di commercializzazione, alla pubblicazione dell'elenco degli acquirenti riconosciuti;

VISTA la documentazione agli atti della Direzione centrale delle risorse agricole naturali forestali e montagna - Servizio delle produzioni agricole, sulla base della quale è stato individuato l'elenco dei primi acquirenti del Friuli Venezia Giulia a far data dal 1 aprile 2008, quindi per la campagna produttiva 2008/2009 (Allegato 1 parte integrante del presente provvedimento);

PRESO ATTO che:

- il Reg. (CE) 595/2004 all'articolo 24 paragrafo 1 stabilisce che "il produttore si accerta che l'acquirente da lui rifornito sia riconosciuto";

- la L. 119/2003 all'articolo 4, comma 2, stabilisce che "ogni produttore è tenuto ad accertarsi che l'acquirente cui intende conferire latte sia riconosciuto";

CONSIDERATO quindi che le Ditte individuate dall'Allegato 1 consentono ai produttori di individuare i primi acquirenti riconosciuti al fine del rispetto dei disposti di cui al precedente punto;

STABILITO che eventuali revoche di riconoscimento agli acquirenti individuati nell'Allegato 1 verranno opportunamente pubblicizzate;

RITENUTO quindi, in applicazione dei disposti della normativa comunitaria e nazionale di settore, di procedere a pubblicare il presente provvedimento sul Bollettino Ufficiale della Regione Friuli Venezia Giulia;

VISTO l'art. 19 del "Regolamento di organizzazione dell'amministrazione regionale e degli Enti regionali" approvato con decreto n. 0277/Pres dal Presidente della Regione in data 27 agosto 2004 e successive modifiche ed integrazioni;

DECRETA

- 1.** di approvare l'Albo Acquirenti latte riconosciuti, a far data dal 1 aprile 2008, per la campagna produttiva 2008/2009 (Allegato 1 parte integrante del presente provvedimento);
- 2.** di pubblicizzare opportunamente eventuali revoche di riconoscimento dei soggetti indicati nel suddetto Albo;
- 3.** di pubblicare il presente provvedimento con l'Allegato 1, sul Bollettino Ufficiale della Regione Friuli Venezia Giulia.

Udine, 5 marzo 2008

PETRIS

Allegato 1

DIREZIONE CENTRALE RISORSE AGRICOLE NATURALI FORESTALI E MONTAGNA - SERVIZIO PRODUZIONI AGRICOLE - UDINE
 REGIME QUOTE LATTE - PERIODO 2008/2009 - PRIMI ACQUIRENTI REGIONE FRIULI VENEZIA GIULIA - L. 119/2003 art. 4 e D.M. 31.7.2003 art. 5, c. 3 e 4.

N.	MATR	CODICE FISCALE	DENOMINAZIONE	INDIRIZZO - SEDE LEGALE	PR
1	7178	02126150982	ALPINA S.R.L.	VIA CALILEO FERRARIS, 20/A - 33170 PORDENONE	PN
2	2881	01327130934	CASEFICIO FRATELLI BADIN S.N.C. DI BADIN GIANFRANCO	VIA G. CARDUCCI, 14 - 33080 Fiume Veneto	PN
3	685	00098580939	CASEFICIO SOCIALE COOPERATIVO DI FONTANAFREDDA-SOC.COOP.	VIA CARDUCCI, 17 - 33074 FONTANAFREDDA	PN
4	697	00074180936	COOPERATIVA AGRICOLA MEDIO TAGLIAMENTO SPILIMBERGO	VIA SAN DANIELE, 6 - 33097 SPILIMBERGO	PN
5	6158	01448080935	COOPERATIVA AGRICOLA NORD EST LATTE A R.L.	VIA PAPA RONCALLI N. 11 - 33086 MONTEREALE VALCELLINA	PN
6	702	00073330938	COOPERATIVA PRODUTTORI LATTE SAN NICOLO' DI PRAVISDOMINI	VIA DI SOTTO 1 - 33076 PRAVISDOMINI	PN
7	703	00113660930	COOPERATIVA PRODUTTORI LATTE-SRL-VILLOTTA DI CHION	FR VILLOTTA-VIA VITTORIO VENETO 54 - 33083 CHIONS	PN
8	726	00085330934	LATTERIA SOC COOP AGRIC S. GIACOMO DI CORDENONS ED AVIANO	VIA SAN GIOVANNI, 16 - 33084 CORDENONS	PN
9	727	00098920937	LATTERIA SOCIALE COOP. TURNARIA DI SAVORGNANO S.C.	VIA SANTA PETRONILLA, 27/A - 33078 SAN VITO AL TAGLIAMENTO	PN
10	733	00098750938	LATTERIA SOCIALE COOPERATIVA DI VALVASONE S.C.R.L.	VIA ROMA, 16 - 33098 VALVASONE	PN
11	745	00098620933	LATTERIA SOCIALE DI MARSURE S.C.R.L.	VIA TRIESTE, 42 - FRAZ. MARSURE - 33081 AVIANO	PN
12	749	00098650930	LATTERIA SOCIALE DI PALSE SOC. COOP. A R.L.	VIA A. GABELLI, 4/A - 33080 PORCIA	PN
13	758	00079230934	LATTERIA SOCIALE DI TAEDO S.C.R.L.	VIA VILAFRANCA, 4 - 33083 CHIONS	PN
14	741	80001970930	LATTERIA SOCIALE FIASCHETTI S.C.A.R.L.	VIA SACILE, 34 - 33070 CANEVA	PN
15	728	00098610934	LATTERIA SOCIALE TURNARIA DI MARON SCRL	VIA TAGLIO, 1 - 33070 BRUGNERA	PN
16	7917	01594040931	L'IMPERO SOCIETA' COOPERATIVA AGRICOLA	VIA MERCATO 2/A - 33077 SACILE	PN
17	772	PVTVNT65B04G886T	PIVETTA VALENTINO	VIA CASTELLET 1 - 33080 PORCIA	PN
18	778	00075070938	VENCHIAREDO CASEFICIO SOCIALE COOPERATIVO SCRL	VIA IPPOLITO NIEVO, 31 - 33079 SESTO AL REGHENA	PN
19	7941	01558410930	VENCHIAREDO S.P.A.	VIA IPPOLITO NIEVO, 31 - 33079 SESTO AL REGHENA	PN
20	670	94014230307	ASSOCIAZIONE PRODUTTORI LATTIERO CASEARI DEL F.V.G	VIA GORGHI, 27 - 33100 UDINE	UD
21	674	01036290300	CASEFICIO COOPERATIVO DELLA VAL DEGANO SOC. COOP.	V.GUARDI DI LUINCIS 757/B LUINCIS - 33025 OVARO	UD
22	684	84002650301	CASEFICIO SOCIALE 'ALTO BUT' SOC. COOP. A R.L.	VIA ARTIGIANATO 1 - 33020 SUTRIO	UD
23	689	00195760301	CASEFICIO VAL TAGLIAMENTO SOC. COOP. A R.L.	VIA CASOLARI N. 3 - 33020 ENEMONZO	UD
24	695	00164830309	CONSORZIO COOPERATIVO LATTERIE FRIULANE SOC.COOP.A.R.L.	VIA PIETRO ZORUTTI 98 - 33030 CAMPOFORMIDO	UD
25	711	84003190307	COOPERATIVA AGRICOLTORI VALCANALE - SOC. COOP. AGRICOLA	FRUGOVIZZA V/PONTEBBANA N.24 - 33010 MALBORGHETTO VALBRUNA	UD
26	389	02038030306	COSPALAT DEL FRIULI VENEZIA GIULIA - CONSORZIO	VIA DELLA CODA 20/2 - 33010 PAGNACCO	UD
27	771	01788280301	FRATELLI LUVISUTTI S.N.C. DI LUVISUTTI IVAN E C.	VIA DELLA LAGUNA, 141 - 33056 PALAZZOLO DELLO STELLA	UD
28	7619	02363100302	FRIULANA LATTE SOCIETA' COOPERATIVA AGRICOLA	VIA GORGHI N.27 - 33100 UDINE	UD
29	720	00969980309	LATT.SOC.COOP. DI NOGAREDO DI P. E FAUGNACCO SOC.COOP.AGR.	VICOLO STELLA, 1 FR.NOGAREDO DI P. - 33035 MARTIGNACCO	UD
30	776	01309460309	LATTE VIVO S.N.C. DI DRIUSSI GIACINTO & C.	FR.FELETTO U. VIA LOMBARDA 2 - 33010 TAVAGNACCO	UD
31	669	01408900304	LATTERIA DI VENZONE SOCIETA' COOPERATIVA AGRICOLA	VIA PONTEBBANA, 5 - 33010 VENZONE	UD
32	762	01013140304	LATTERIA SOC. INTERCOMUNALE DI TRICESIMO SCARL	VIA DELLA SOIMA, 8 - 33019 TRICESIMO	UD
33	739	0025570301	LATTERIA SOCIALE DI CIVIDALE E VALLI DEL NATISONE SOC.COOP.AGR.	VIA GORIZIA 17 - 33043 CIVIDALE DEL FRIULI	UD
34	740	00254860307	LATTERIA SOCIALE DI CODERNO SOC. COOP. AGRICOLA	VIA INGORIE, 2 FR.CODERNO - 33039 SEDEGLIANO	UD
35	746	00158580308	LATTERIA SOCIALE DI MORTEGLIANO - SOC. COOP. A.R.L.	VIA MICON 15 - 33050 MORTEGLIANO	UD
36	750	00256920307	LATTERIA SOCIALE DI PAULARO - SOC. COOP. A R.L.	VIA G. MARCONI, 34 - 33027 PAULARO	UD
37	752	00274360304	LATTERIA SOCIALE DI POCENIA SOC. COOP. A R.L.	VIA A. DIAZ, 24 - 33050 POCENIA	UD
38	756	00332690304	LATTERIA SOCIALE DI SVITO DI FAGAGNA SOC.COOP.A.R.L.	VIA SAN DANIELE, 30 - 33030 SAN VITO DI FAGAGNA	UD
39	757	00315940304	LATTERIA SOCIALE DI SCLAUNICO SOC.COOP.A.R.L.	VIA S.GIOVANNI BOSCO 14 FR.SCLAUNIC - 33050 LESTIZZA	UD
40	759	00216530303	LATTERIA SOCIALE DI TALMASSONS SOC.COOP. A R.L.	PIAZZA VALUSSI 9 - 33030 TALMASSONS	UD
41	767	00174570309	LATTERIA SOCIALE TURNARIA DI BICINICO SOC.COOP.A.R.L.	VIA ROMA, 16 - 33050 BICINICO	UD
42	729	00184330306	LATTERIA SOCIALE TURNARIA DI BORGO PALUDO FAGAGNA	VIA SAN DANIELE N. 4 - 33034 FAGAGNA	UD
43	764	00169190303	LATTERIA SOCIALE TURNARIA DI LAVARANO SOC. COOP.	PIAZZA SPAOLINO 7 - 33050 MORTEGLIANO	UD
44	768	00289680308	LATTERIA TURNARIA DI BORGO RIOLO FAGAGNA SOC. COOP. AGR.	VIA RIOLO, 22 - 33034 FAGAGNA	UD

Udine, 05/03/2008

IL DIRETTORE: dott. Giovanni Petris

08_13_1_DDS_VAL IMP 216

Decreto del Direttore del Servizio valutazione impatto ambientale 22 febbraio 2008, n. 216/VIA 322

LR 43/1990 e successive modifiche ed integrazioni. Procedura di valutazione di impatto ambientale del progetto di ampliamento della cava "Lovera" sita in Comune di Roveredo in Piano. Proponente: Superbeton Spa. Provvedimento di individuazione delle Autorità interessate.

IL DIRETTORE DEL SERVIZIO

VISTO il D.Lgs. 152 del 3 aprile 2006, recante norme in materia ambientale, la cui parte seconda che disciplina in particolare la VIA è entrata in vigore il 31 luglio 2007;

VISTA la legge regionale 7 settembre 1990, n. 43 e successive modifiche e integrazioni recante l'Ordinamento nella Regione Friuli Venezia Giulia della valutazione di impatto ambientale;

VISTO il Regolamento di esecuzione della norma predetta, di cui al D.P.G.R. n. 0245/Pres. dd. 8.7.1996;

VISTA l'istanza depositata in data 21 dicembre 2007 con la quale l'impresa Superbeton S.p.A. ha chiesto all'Amministrazione regionale l'avvio della procedura di VIA relativamente al progetto di ampliamento della cava "Lovera" sita in Comune di Roveredo in Piano;

VISTO l'annuncio di deposito, pubblicato sul quotidiano "Il Gazzettino", in data 24 gennaio 2008, trasmesso in data 5 febbraio 2008;

RILEVATO che l'istanza risulta pervenuta antecedentemente all'entrata in vigore del D. Lgs 4/2008;

VISTO l'art. 23, comma 3 del D.Lgs. 152/2006 che stabilisce che la procedura di VIA si applica alle modifiche sostanziali di opere ed interventi rientranti nelle categorie di cui al comma 1 lettere a) e b) del medesimo articolo e agli interventi su opere già esistenti, qualora da tali interventi derivi un'opera che rientra nelle categorie stesse;

RILEVATO che il progetto in argomento è riconducibile alla modifica sostanziale di un'opera ricompresa nella categoria di interventi di cui al punto 19. lettera a) dell'elenco A dell'allegato III alla parte seconda del D.Lgs. 3 aprile 2006 n. 152;

VISTO l'art. 13 della L.R. 43/1990 e successive modifiche ed integrazioni, relativo all'individuazione delle autorità e del pubblico interessati all'opera proposta;

RILEVATO che non risultano pervenute istanze da parte del pubblico interessato;

VISTA la documentazione prodotta dalla quale risulta, in particolare, che l'intervento ricade nel territorio del Comune di Roveredo in Piano;

RILEVATO pertanto che risultano Autorità interessate alla VIA del progetto in argomento il Comune di Roveredo in Piano e la Provincia di Pordenone in relazione all'ubicazione territoriale dell'intervento, l'Azienda per i Servizi Sanitari n.6 "Friuli Occidentale" quale struttura territorialmente competente alla tutela igienico-sanitaria;

VISTO il primo comma dell'art. 13 della ricordata L.R. 43/1990;

DECRETA

In base all'art.13 della L.R. 43/1990 e successive modifiche ed integrazioni, sono individuati, quali Autorità interessate alla procedura di valutazione di impatto ambientale riguardante il progetto sito nel Comune di Roveredo in Piano, presentato da Superbeton S.p.A., gli Enti di seguito indicati:

- Comune di Roveredo in Piano;
- Provincia di Pordenone;
- Azienda per i Servizi Sanitari n.6 "Friuli Occidentale";

A cura della Direzione centrale ambiente e lavori pubblici sarà inviata copia dello studio di impatto ambientale e degli elaborati progettuali ai soggetti come sopra individuati, quali interessati all'opera.

Presso la Direzione centrale ambiente e lavori pubblici (via Giulia 75/1, Trieste) e presso la Segreteria del Comune di Roveredo in Piano sarà depositata copia degli elaborati per la durata di 15 (quindici) giorni consecutivi, durante i quali chiunque avrà facoltà di prenderne visione.

Il presente provvedimento sarà pubblicato sul Bollettino Ufficiale della Regione.
Trieste, 22 febbraio 2008

CARTAGINE

08_13_1_DGR_571_1_TESTO

Deliberazione della Giunta regionale 7 marzo 2008, n. 571 FSE - Programma operativo Obiettivo 2 - 2007/2013. Asse 4 - Capitale umano. Avviso per la presentazione di operazioni finalizzate a favorire la partecipazione a master post lauream attraverso lo strumento del voucher formativo. Annualità 2007-2008.

LA GIUNTA REGIONALE

VISTO il regolamento (CE) n. 1083/2006 del Consiglio, dell'11 luglio 2006, recante disposizioni generali sul Fondo europeo di sviluppo regionale, sul Fondo sociale europeo e sul Fondo di coesione e che abroga il regolamento (CE) n. 1260/1999;

VISTO il regolamento (CE) n. 1081/2006 del Parlamento europeo e del Consiglio, del 5 luglio 2006, relativo al Fondo sociale europeo e recante abrogazione del regolamento (CE) n. 1784/1999;

VISTO il regolamento (CE) n. 1828/2006 della Commissione dell'8 dicembre 2006 che stabilisce modalità di applicazione del regolamento (CE) n. 1083/2006 del Consiglio recante disposizioni generali sul Fondo europeo di sviluppo regionale, sul Fondo sociale europeo e sul Fondo di coesione e del Regolamento (CE) n. 1080/2006 del Parlamento europeo e del Consiglio relativo al Fondo europeo di sviluppo regionale;

VISTO il Programma Operativo 2007/2013 del Friuli Venezia Giulia - Fondo Sociale Europeo, Obiettivo 2 - Competitività regionale e Occupazione -, approvato dalla Commissione Europea con decisione C(2007) 5480 del 7 novembre 2007 ed in particolare l'asse 4 - Capitale umano;

VISTA la deliberazione della Giunta regionale n. 110 del 18 gennaio 2008 con la quale è stato approvato il documento "Pianificazione Periodica delle Operazioni - PPO - Annualità 2008";

VISTO il DPR n. 07/Pres. del 9 gennaio 2008 con il quale è stato approvato il "Regolamento per l'attuazione di attività cofinanziate dal fondo sociale europeo 2007/2013", di seguito denominato Regolamento ;

RITENUTO di approvare l'allegato avviso, costituente parte integrante del presente provvedimento, per la presentazione di operazioni facenti capo al citato asse prioritario del Programma Operativo e relative, in particolare, al sostegno alla partecipazione a master post lauream dell'anno accademico 2007/2008 attraverso lo strumento del voucher formativo;

CONSIDERATA l'attuale situazione di ordinaria amministrazione, si ritiene di precisare che l'avviso costituisce atto meramente attuativo del menzionato documento "Pianificazione Periodica delle Operazioni - PPO - Annualità 2008" e rappresenta atto dovuto con riferimento all'articolo 93 del regolamento (CE) n. 1083/2006 che prevede meccanismi di disimpegno automatico delle risorse finanziarie del citato Programma Operativo a fronte del mancato raggiungimento di predeterminati livelli di efficienza nell'utilizzo delle risorse disponibili;

CONSIDERATO che il raggiungimento dei menzionati livelli di efficienza nella spesa utili ad evitare il disimpegno automatico è ulteriormente aggravato dal meccanismo di cambio di profilo finanziario tra il Programma Operativo del Fondo Sociale Europeo - FSE - dell'Obiettivo 2 ed il Programma Operativo del Fondo Europeo di Sviluppo Regionale - FESR - dell'Obiettivo 2 che ha aumentato la dotazione finanziaria del Programma del FSE nelle prime due annualità con un corrispondente calo nella dotazione finanziaria delle medesime annualità nel Programma FESR e con la previsione di una successiva compensazione nelle ultime quattro annualità della programmazione;

CONSIDERATO che il suddetto cambio di profilo finanziario è stato approvato dalla giunta regionale all'atto della approvazione dei Programmi Operativi in questione;

CONSIDERATO che le risorse finanziarie pubbliche rese disponibili dall'avviso sono complessivamente pari a euro 500.000,00 a valere sull'asse 4 - Capitale umano - del menzionato Programma Operativo;

CONSIDERATO che i progetti sono presentati, istruiti, valutati ed approvati secondo i criteri e le modalità di cui al citato Regolamento;

CONSIDERATO che eventuali ulteriori modifiche ed integrazioni al testo dell'avviso sono assunte con decreto del Direttore centrale Lavoro, Formazione, Università e Ricerca;

CONSIDERATO che il presente provvedimento, comprensivo dell'avviso, viene pubblicato sul Bollettino Ufficiale della Regione;

SU PROPOSTA dell'Assessore regionale al Lavoro, Formazione, Università e Ricerca all'unanimità,

DELIBERA

- 1.** E' approvato l'avviso, parte integrante del presente provvedimento, per la presentazione di operazioni a valere sull'asse 4 - Capitale umano del Programma Operativo 2007/2013- Fondo Sociale Europeo, Obiettivo 2, e relative al sostegno alla partecipazione a master post lauream dell'anno accademico 2007/2008 attraverso lo strumento del voucher formativo.
- 2.** Il quadro delle risorse finanziarie pubbliche disponibili è pari ad euro 500.000,00 a valere sull'asse 4 - Capitale umano - del programma Operativo.
- 3.** Il presente provvedimento, comprensivo dell'avviso, viene pubblicato sul Bollettino Ufficiale della Regione.

IL PRESIDENTE: ILLY
IL SEGRETARIO GENERALE: ZOLLIA

08_13_1_DGR_571_2_ALL1



Unione europea
Fondo sociale europeo

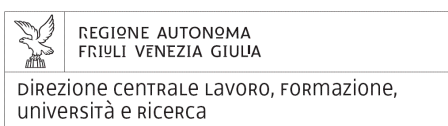

FONDO SOCIALE EUROPEO

OBIETTIVO 2 "COMPETITIVITA' REGIONALE E OCCUPAZIONE" 2007/2013

ASSE 4 – CAPITALE UMANO

VOUCHER FORMATIVI PER L'ALTA FORMAZIONE A SOSTEGNO DELLA PARTECIPAZIONE A MASTER ANNO ACCADEMICO 2007/2008

1. QUADRO NORMATIVO DI RIFERIMENTO

1. Il presente avviso viene adottato con riferimento al seguente quadro normativo:
 - 1) Regolamento (CE) n. 1083/2006 del Consiglio dell'11 luglio 2006 recante disposizioni generali sul Fondo europeo di sviluppo regionale, sul Fondo sociale europeo e sul Fondo di coesione e che abroga il regolamento (CE) n. 1260/1999;
 - 2) Regolamento (CE) n. 1081/2006 del Parlamento europeo e del Consiglio del 5 luglio 2006 relativo al Fondo sociale europeo e recante abrogazione del regolamento (CE) n. 1784/1999;
 - 3) Regolamento (CE) n. 1828/2006 della Commissione dell'8 dicembre 2006 che stabilisce modalità di applicazione del Regolamento (CE) n. 1083/2006 del Consiglio recante disposizioni generali sul Fondo europeo di sviluppo regionale, sul Fondo sociale europeo e sul Fondo di coesione e del regolamento e del regolamento (CE) n. 1080/2006 del parlamento europeo e del Consiglio relativo al Fondo europeo di sviluppo regionale;
 - 4) Programma Operativo della Regione Autonoma Friuli Venezia Giulia, Direzione centrale Lavoro, Formazione, Università e Ricerca, dell'Obiettivo 2 – Competitività regionale e Occupazione – Fondo Sociale Europeo – 2007/2013, approvato dalla Commissione europea con decisione (C) n. 5480 del 7 novembre 2007, di seguito denominato Programma;
 - 5) Regolamento per l'attuazione di attività cofinanziate dal Fondo Sociale Europeo, di seguito denominato Regolamento, approvato con D.P. Reg 07/Pres./2008 del 9 gennaio 2008
2. L'avviso si pone inoltre in un quadro di coerenza con il Piano strategico 2005/2008 e con il Piano triennale 2007/2009 della Regione, con gli obiettivi e modalità di intervento definite nella normativa regionale del "buon lavoro" – LR n. 18/2005 - e con il documento "Pianificazione Periodica delle Operazioni – PPO – Annualità 2008" approvato dalla Giunta regionale con deliberazione n. 110 del 18 gennaio 2008.

2. CAMPO DI APPLICAZIONE E OPERAZIONI FINANZIABILI

1. In coerenza con la configurazione del Programma e dei dispositivi regionali, il presente avviso disciplina la presentazione di operazioni sulla base della seguente griglia di riferimento:
 - 1) asse prioritario 4 – Capitale umano;
 - 2) obiettivo specifico I): Aumentare la partecipazione alle opportunità formative lungo tutto l'arco della vita e innalzare i livelli di apprendimento e conoscenza;
 - 3) obiettivo operativo a): Potenziare ed ampliare l'accesso alla formazione permanente grazie anche all'adozione di strumenti di finanziamento attraverso cui stimolare l'innovazione didattica e valorizzare la domanda individuale ;
 - 4) categoria di spesa: 73 Misure per aumentare la partecipazione all'istruzione e alla formazione permanente, anche attraverso provvedimenti intesi a ridurre l'abbandono scolastico, la segregazione di genere rispetto alle materie ed aumentare l'accesso all'istruzione e alla formazione iniziale, professionale e universitaria, migliorandone la qualità;
 - 5) azione 71: Azioni per la promozione, sostegno e qualificazione della domanda formativa, inclusa la sperimentazione di forme di finanziamento individuale tipo voucher;

3 IL VOUCHER FORMATIVO PER L'ALTA FORMAZIONE

1. Il voucher formativo per l'alta formazione costituisce un buono finanziariamente quantificato che abbatte la quota di iscrizione richiesta per avere accesso al master.
2. L'ammontare del voucher copre:
 - a) 80% della quota di iscrizione per gli utenti in stato di disoccupazione e non occupati;
 - b) 50% della quota di iscrizione per gli utenti occupati rientranti nella fascia di reddito di cui al capoverso 2 del paragrafo 4 del presente avviso.
3. Nel caso di sovvenzioni o borse di studio a copertura parziale della quota di iscrizione, la percentuale del voucher è applicata sull'importo restante a carico dell'utente. Per sovvenzioni o borse di studio riconosciute ai singoli beneficiari, successivamente alla data del decreto di finanziamento dei voucher, l'utente ha l'obbligo di optare per una sola fonte di finanziamento, dandone comunicazione al proponente prima della liquidazione da parte dello stesso.
4. L'ammontare del voucher non può comunque essere superiore a 3.500,00 euro per gli utenti in stato di disoccupazione e non occupati e a 2.500,00 euro per gli utenti occupati rientranti nella fascia di reddito di cui al capoverso 2 del paragrafo 4 del presente avviso.

4. DESTINATARI

1. La possibilità di accedere al voucher è riservata ai cittadini comunitari residenti o domiciliati nel territorio della regione Friuli Venezia Giulia, aventi titolo all'iscrizione ai master post lauream di cui al successivo paragrafo 5.
2. Possono accedere al voucher i soggetti occupati solo se l'ultimo reddito personale non è superiore a euro 35.000,00 come rilevabile da:
Modello 730/2007 (redditi 2006) – calcolo dell'IRPEF, rigo 6;
Modello Unico 2007 (redditi 2006) – Quadro RN – rigo RN1 punto 2;
CUD 2007 (redditi 2006) – punti 1 e 2 di pag. 1.
3. Il reddito personale del richiedente può risultare da autocertificazione, redatta nel rispetto della relativa disciplina legislativa. La Direzione centrale lavoro, formazione, università e ricerca, di seguito denominata Direzione centrale, si riserva di effettuare verifiche a campione relativamente ai contenuti delle autocertificazioni. Se i controlli non confermano quanto autocertificato, oltre quanto previsto dalla normativa vigente in materia, il soggetto interessato decade automaticamente dalla possibilità di beneficiare del voucher o, se già acquisito, è tenuto alla restituzione del relativo importo.
4. I requisiti relativi alla cittadinanza, alla residenza, al domicilio e allo stato occupazionale di riferimento devono essere posseduti al momento della presentazione della domanda di voucher da parte dell'allievo.

5 MASTER RICONOSCIUTI PER LA SPENDIBILITA' DEL VOUCHER

1. I voucher di cui al presente avviso possono essere utilizzati per la frequenza a master annuali dell'anno accademico 2007/2008 o, nell'ipotesi di master pluriennali, per quelli in cui l'annualità 2007/2008 è l'ultima. Tutti i master riconosciuti per la spendibilità dei voucher devono concludersi entro il 31 marzo 2009. Per conclusione si intende discussione dell'elaborato finale.
2. I master presso i quali è ammessa la spendibilità del voucher sono i seguenti:
 - a) master approvati dai competenti organi accademici dell'Università degli Studi di Trieste, dell'Università degli Studi di Udine, della Scuola Internazionale Superiore di Studi Avanzati – SISSA di Trieste;
 - b) master accreditati da ASFOR e realizzati sul territorio della regione Friuli Venezia Giulia.
3. L'accesso al voucher è altresì riservato ai soli master che si avviano con almeno 8 (otto) allievi.

6. MODALITA' DI ATTUAZIONE

1. I soggetti che realizzano i master di cui al paragrafo 5 devono presentare presso gli uffici della Direzione centrale lavoro, formazione, università e ricerca, presso il palazzo della Regione di Udine in via Sabbadini n. 31, la documentazione di seguito indicata entro le ore 12.00 del 15 (quindicesimo) giorno successivo alla data di pubblicazione sul BUR del presente avviso, pena l'esclusione.
2. Documenti da presentare:
 - a) elenco dei master annuali post lauream che trovano avvio nell'anno accademico 2007/2008 o, nell'ipotesi di master pluriennali, per quelli in cui l'annualità 2007/2008 è l'ultima;
 - b) piano dettagliato di attività di ciascun master con l'evidenza della sua durata in ore, del suo periodo di svolgimento, che, ai fini dell'ammissibilità del presente avviso, non può oltrepassare il 31 marzo 2009, e del numero di allievi previsti, precisando se si tratta di prima edizione.
 - c) requisiti richiesti per l'acquisizione, da parte dell'allievo, della certificazione finale;
 - d) quota di iscrizione di ciascun master. Nel caso di master pluriennali ci si deve riferire esclusivamente all'ultima annualità;
 - e) per i master che possono vantare edizioni precedenti, indicazione del numero di allievi iscritti inizialmente e che hanno concluso positivamente il percorso con il rilascio della certificazione finale, nonché l'ammontare della quota di iscrizione dell'ultima edizione svolta;
 - f) descrizione delle modalità di pubblicizzazione e sensibilizzazione adottate nei riguardi dell'utenza;
 - g) dichiarazione sottoscritta dal legale rappresentante del soggetto erogatore del master dal quale risulti l'impegno a pubblicizzare tempestivamente i master riconosciuti per la spendibilità dei voucher e a concedere agli allievi 30 (trenta) giorni per la presentazione della domanda di voucher, termine che decorre dal giorno successivo alla notifica di approvazione del piano dei master. La comunicazione dell'approvazione del piano dettagliato dei master avviene con l'invio di un telefax al numero che deve essere indicato nella dichiarazione di cui alla presente lettera g). Alla dichiarazione deve essere allegata la fotocopia di un documento di identità in corso di validità del soggetto sottoscrittore.
3. La documentazione trasmessa nei termini viene esaminata dalla Direzione centrale che, in seguito, adotta un provvedimento di approvazione nel quale vengono evidenziati i master che, avendo già l'approvazione del

competente organo accademico, risultano utilizzabili per la spendibilità dei voucher di cui al presente avviso. Tale comunicazione, come sopra specificato, avviene per mezzo dell'invio di un telefax al numero che il soggetto erogatore deve espressamente indicare nella documentazione presentata.

4. Sono approvati solamente i master per i quali si prevede un numero di allievi non inferiore a 8 (otto) unità.
5. Ai fini del monitoraggio l'insieme dei master di ciascun organismo costituisce un'operazione alla quale la Direzione centrale assegna il previsto numero di codice che viene comunicato ai soggetti interessati unitamente al provvedimento di approvazione.
6. I soggetti titolari dei master approvati devono adottare modalità che assicurino la conoscenza, da parte degli allievi aventi titolo, dell'opportunità di usufruire del voucher. Pertanto, nel rispetto dei termini di cui al capoverso 2, lettera g) del presente paragrafo:
 - a) possono essere adottate autonome forme di promozione e pubblicizzazione dell'iniziativa, nel rispetto di quanto indicato al paragrafo 7 del presente avviso;
 - b) ciascuno dei master, rientranti nel piano approvato, costituirà un'operazione che dovrà essere presentata, con l'utilizzo del formulario previsto, entro 45 (quarantacinque) giorni dal ricevimento della nota formale di approvazione della Direzione centrale, presso l'ufficio di Udine della Direzione stessa; nell'operazione devono essere riportati i dati relativi al numero degli utenti potenziali beneficiari del voucher, con la distinzione tra occupati e soggetti in stato di disoccupazione o non occupati, e l'indicazione della spesa preventivata.
7. In relazione a ciascuno dei master gli organismi titolari devono trasmettere all'ufficio di Udine della Direzione centrale, più sopra evidenziato, unitamente al formulario, la documentazione che attesta l'inizio delle attività (Modello FP 1a), precisando:
 - a) sede e calendario di svolgimento;
 - b) elenco degli allievi iscritti, evidenziando quelli che hanno titolo per beneficiare del voucher. Qualora dall'elenco degli allievi si ricavi una presenza inferiore alle 8 (otto) unità, la Direzione centrale provvede alla cancellazione del master dall'elenco di quelli per i quali si prevede la spendibilità del voucher;
8. Entro 45 (quarantacinque) giorni dal ricevimento della nota formale di approvazione della Direzione centrale deve essere fornita, al medesimo ufficio di Udine, la domanda di voucher dell'allievo e la documentazione attestante il pagamento della quota di iscrizione al master, o parte di essa, da parte degli allievi aventi titolo. La domanda degli allievi deve indicare i dati relativi alla nazionalità, residenza e al domicilio del soggetto, nonché, per i soggetti occupati, i dati relativi al reddito. Dalla domanda deve inoltre risultare l'ammontare di eventuali benefici già ottenuti per la frequenza al master e l'impegno a comunicare tempestivamente l'ottenimento di futuri benefici percepiti prima della liquidazione dei voucher.
9. Ai fini dell'ammissibilità ai benefici del voucher, tutti i master approvati dalla Direzione centrale devono trovare avvio nell'anno accademico 2007/2008 e terminare entro il 31 marzo 2009.
10. Entro 60 (sessanta) giorni dal ricevimento della documentazione di cui al capoverso 2 del presente paragrafo 6 la Direzione centrale adotta i provvedimenti relativi alla prenotazione della spesa. Ove le risorse disponibili non consentano di corrispondere tutti i voucher connessi ad un medesimo master, l'assegnazione del voucher, fino al completo esaurimento delle risorse, avviene secondo il criterio della data di iscrizione, con precedenza agli allievi in stato di disoccupazione o non occupati. In caso di ulteriore parità sono considerati privilegiati il reddito inferiore e, in caso di ulteriore parità, la più giovane età.
11. Ciascun soggetto erogatore deve trasmettere, entro 30 (trenta) giorni dalla conclusione dei singoli master facenti capo allo stesso, all'ufficio di Udine della Direzione centrale la documentazione che attesta, per singolo master, gli allievi che hanno concluso il percorso formativo con il rilascio dell'attestazione finale prevista, con l'evidenziazione di quelli aventi titolo al voucher (modello FP 7). Entro lo stesso termine devono essere trasmesse le schede di iscrizione degli aventi titolo debitamente compilate su supporto informatico (modello FP 1b). Su tale base la Direzione centrale provvede alla liquidazione delle somme spettanti ai soggetti erogatori.
13. La procedura si conclude con la trasmissione, da parte degli organismi erogatori, della documentazione che attesta l'avvenuto pagamento delle somme spettanti a titolo di voucher ai beneficiari, entro 30 (trenta) giorni dal trasferimento delle risorse finanziarie da parte della Direzione Centrale. Contestualmente i suddetti organismi trasmettono anche il rendiconto delle spese sostenute per le attività di segreteria. E' ammissibile un importo massimo di 8.000,00 (ottomila) euro per ciascun soggetto erogatore a seguito della presentazione dei relativi documenti giustificativi della spesa stessa e nel rispetto del disposto dell'articolo 93 del Regolamento. La rendicontazione deve avvenire sulla base di modulistica predisposta dalla Direzione centrale.

7. INFORMAZIONE E PUBBLICITA'

1. I soggetti attuatori sono tenuti a informare la platea dei possibili destinatari circa:
 - 1) i requisiti, le modalità ed i termini richiesti per avere accesso all'operazione;
 - 2) il fatto che l'operazione è stata cofinanziata dal Fondo Sociale Europeo.
2. Tutti i documenti che riguardano le operazioni devono contenere una dichiarazione da cui risulti che il Programma Operativo è stato cofinanziato dal Fondo Sociale Europeo.
3. Tutti gli interventi informativi e pubblicitari rivolti ai destinatari, ai potenziali destinatari ed al pubblico devono recare i seguenti emblemi:

Unione Europea  Unione europea Fondo sociale europeo	Fondo Sociale Europeo 
Ministero del Lavoro e della Previdenza Sociale	Regione Autonoma Friuli Venezia Giulia – Direzione centrale Lavoro, Formazione, Università e Ricerca
 MINISTERO DEL LAVORO E DELLA PREVIDENZA SOCIALE Direzione Generale per le Politiche per l'Orientamento e la Formazione	 REGIONE AUTONOMA FRIULI VENEZIA GIULIA DIREZIONE CENTRALE LAVORO, FORMAZIONE, università e RICERCA

e devono recare, al fine di evidenziare il valore aggiunto assicurato dall'investimento del Fondo Sociale Europeo, la seguente frase: "UN INVESTIMENTO PER IL TUO FUTURO".

4. Il mancato rispetto delle disposizioni di cui ai capoversi 1, 2 e 3 del presente paragrafo 7 è causa di inammissibilità delle spese sostenute a valere sulla voce di spesa "Pubblicizzazione e promozione dell'operazione".

8. RISORSE FINANZIARIE DISPONIBILI

1. Le risorse finanziarie pubbliche disponibili sono le seguenti:

voucher	Spese di segreteria
468.000,00	32.000,00

2. Il finanziamento avviene a concorrenza delle risorse disponibili. L'Autorità di gestione assicura il costante monitoraggio sullo stato di avanzamento finanziario anche attraverso una evidenziazione sul sito www.formazione.regione.fvg.it

9. MODALITA' DI VALUTAZIONE

1. Le operazioni vengono valutate secondo il sistema di ammissibilità di cui all'articolo 45 del Regolamento. La Direzione centrale al termine della valutazione redige i seguenti documenti:
 - a) elenco operazioni approvate con evidenziazione dei master ammessi al finanziamento;
 - b) elenco delle operazioni non approvate per non corrispondenza ai criteri di valutazione;
 - c) elenco delle operazioni escluse dalla valutazione per mancanza di uno o più degli elementi essenziali richiesti a pena di esclusione.
2. La fase di comunicazione dell'approvazione avviene attraverso i seguenti canali:
 - a) pubblicazione sul Bollettino Ufficiale della Regione del decreto dirigenziale di approvazione e relative graduatorie;
 - b) nota formale di approvazione del piano dettagliato dei master inviata via telefax al numero indicato nella domanda;
 - c) nota formale di approvazione dei singoli master riconosciuti per la spendibilità dei voucher inviata via telefax al numero indicato nella domanda;

10. CONTROLLO E MONITORAGGIO

1. Il soggetto attuatore deve uniformarsi a tutte le indicazioni dell'Autorità di gestione in tema di rilevazione delle spese sostenute.
2. Il soggetto attuatore deve inoltre assicurare la disponibilità di tutta la documentazione didattica e contabile durante le verifiche in loco.

11. PROCEDURE DI MODIFICA E INTEGRAZIONE AL TESTO DELL'AVVISO

1. Eventuali processi di modifica e integrazione al testo del presente avviso sono assunti con decreto del Direttore centrale Lavoro, Formazione, Università e Ricerca.

**L'AUTORITA' DI GESTIONE
(dott. Ruggero Cortellino)**

VISTO: IL PRESIDENTE: ILLY
VISTO: IL SEGRETARIO GENERALE: ZOLLIA

08_13_1_DGR_572_1_TESTO

Deliberazione della Giunta regionale 7 marzo 2008, n. 572 LR 1/2006, art. 26. Approvazione della prima parte del Piano di valorizzazione territoriale 2008.

LA GIUNTA REGIONALE

VISTO l'articolo 26 della legge regionale 9 gennaio 2006, n. 1, come modificato dall'articolo 1, comma 41, della legge regionale 28 dicembre 2007, n. 30 (legge strumentale 2008), che prevede, ai commi 1 e 2, l'approvazione e l'aggiornamento annuale da parte della Giunta regionale con propria deliberazione, previa intesa con il Consiglio delle autonomie locali, del Piano di valorizzazione territoriale triennale nel quale:

a) è effettuata la ricognizione delle forme associative, con l'individuazione delle associazioni intercomunali, delle unioni di comuni e delle fusioni;

b) sono specificati i criteri e le modalità per la concessione di incentivi annuali e straordinari a sostegno delle associazioni intercomunali, delle unioni di comuni e delle fusioni;

c) sono specificati i criteri e gli obiettivi generali ai quali le proposte di accordo quadro degli Ambiti per lo sviluppo territoriale (Aster) si conformano per essere ammesse a finanziamento a valere sul programma di finanziamento di cui all'articolo 25, comma 5, della medesima legge regionale 1/2006 e si dà atto della realizzazione degli interventi previsti negli accordi quadro già stipulati;

VISTI gli articoli 22, 23, 25 e 28 della citata legge regionale 1/2006 che definiscono la disciplina fondamentale, rispettivamente, delle associazioni intercomunali, delle unioni di comuni, degli Ambiti di sviluppo territoriale (Aster) e delle fusioni di comuni;

EVIDENZIATO che, ai sensi dell'articolo 26, comma 3, della legge regionale 1/2006, come modificato dall'articolo 1, comma 43, della legge regionale 30/2007, in sede di prima applicazione del Piano di valorizzazione territoriale, sono ammesse al finanziamento a valere sulle risorse stanziare in bilancio regionale per gli Aster, anche le associazioni intercomunali e le unioni di comuni prive dei requisiti di cui all'articolo 25, comma 1, limitatamente ai primi tre anni presi in considerazione dal Piano medesimo;

VISTO l'articolo 20, comma 2, della legge regionale 1/2006, che prevede, in via generale, la comunicazione degli atti relativi alla costituzione ed alla modificazione delle forme collaborative alla struttura regionale competente in materia di autonomie locali;

VISTO l'articolo 26, comma 4, della legge regionale 1/2006, che prevede, nello specifico, la segnalazione, da parte degli enti interessati alla struttura regionale competente in materia di autonomie locali, delle modificazioni intervenute in ordine alle forme associative, ai fini dell'aggiornamento annuale del Piano di valorizzazione territoriale;

RICHIAMATO il comma 5 dell'articolo 46 della legge regionale 1/2006 che equipara il Consorzio comunità collinare del Friuli alle associazioni intercomunali, ai fini dell'applicazione del capo VI del titolo II della medesima legge regionale 1/2006, vincolandolo a conservare la composizione costituita esclusivamente da comuni;

VISTO l'articolo 1, comma 82, della legge regionale 30/2007 che estende al comune di Forgaria nel Friuli la facoltà di cui al comma 3 dell'articolo 25 al fine di permettergli di concorrere alla assegnazione delle risorse del Piano di valorizzazione territoriale nell'ambito della forma associativa più appropriata ad assicurare l'integrazione funzionale con i comuni contermini;

VISTO l'articolo 1, comma 45, della legge regionale 30/2007 che per l'anno 2008 fissa al 15 febbraio il termine per la ricognizione annuale delle forme associative ai fini dell'aggiornamento della prima parte del Piano di valorizzazione territoriale;

VISTA la deliberazione della Giunta regionale n. 3301 del 28 dicembre 2007 di approvazione del Piano Operativo di gestione per l'anno 2008;

RICHIAMATA la deliberazione della Giunta regionale n. 388 di data 11 febbraio 2008, che ha approvato in via definitiva, ai sensi dell'articolo 26, della legge regionale 9 gennaio 2006, n. 1, previa intesa con il Consiglio delle autonomie locali, il Piano di valorizzazione territoriale per l'anno 2008, parte seconda e terza, definendo altresì i criteri per il finanziamento di convenzioni extrassocie tra province e tra province e comuni, così da consentire agli Enti locali la gestione delle relative risorse;

EVIDENZIATO che la suddetta deliberazione dell'11 febbraio 2008 ha rinviato a successiva deliberazione la definizione del contenuto della prima parte del Piano medesimo, concernente la ricognizione delle forme associative esistenti nel territorio regionale, in quanto la legge regionale 30/2007, art. 1, ha fissato al 15 febbraio 2008 il termine per la ricognizione delle forme associative esistenti sul territorio regionale e pertanto non era possibile procedere prima dello spirare dello stesso termine;

EVIDENZIATO che la parte prima del Piano di valorizzazione è una mera presa d'atto dello stato della diffusione delle forme associative presenti sul territorio, come da comunicazione presentate dagli

enti interessati e non comporta la definizione di criteri o di altre valutazioni discrezionali da parte della Giunta;

CONSIDERATO, pertanto, che il termine per la presentazione alla Regione delle schede di ricognizione è scaduto il 15 febbraio 2008, quindi successivamente all'adozione della succitata deliberazione della Giunta regionale n. 388 del 2008;

VISTA la documentazione inviata dagli enti interessati entro il termine previsto;

EVIDENZIATO che le forme associative che si sono legittimamente costituite entro il termine suddetto comunicando la loro esistenza alla Regione, hanno il diritto di rientrare nella ricognizione contenuta nella prima parte del Piano di valorizzazione territoriale 2008, al fine di poter accedere ai finanziamenti allo stesso connessi relativamente al medesimo anno;

EVIDENZIATO, pertanto, che tale ricognizione si configura come un atto dovuto e urgente, in quanto il termine per presentare le domande per le risorse connesse al Piano di valorizzazione da parte delle forme associative scade il 12 marzo 2008, come previsto dalla deliberazione giuntales 388/2008;

EVIDENZIATO che la mancata adozione della delibera di Giunta contenente la ricognizione delle forme associative determinerebbe un grave danno alle forme associative legittimamente neo costituite entro il termine previsto per la ricognizione annuale 2008, in quanto non consentirebbe loro di beneficiare delle risorse regionali stanziare per il 2008 relativamente alle funzioni svolte in forma associata e alle risorse per gli ASTER;

RICHIAMATA la generalità n. 476 del 15 febbraio 2008, coincidente con il termine relativo alla ricognizione delle forme associative, avente ad oggetto "lavori della Giunta regionale in ordinaria amministrazione";

EVIDENZIATO che la generalità suddetta indica, a titolo esemplificativo e sulla base degli orientamenti dottrinali e giurisprudenziali, gli atti che eccedono l'ordinaria amministrazione;

EVIDENZIATO che è del tutto palese che la ricognizione di uno stato di fatto, peraltro dovuto in base alla legge e assolutamente privo di qualsiasi margine di discrezionalità pura e/o di indirizzo politico-amministrativo, rientra assolutamente nell'ordinaria amministrazione e non configura nessuno dei casi esemplificativi riportati nella generalità succitata, trattandosi di una mera presa d'atto;

EVIDENZIATO altresì che il Consiglio delle autonomie locali ha già espresso l'intesa all'unanimità sulla deliberazione n. 388 dell'11 febbraio 2008 di approvazione definitiva della parte II e III del Piano di valorizzazione territoriale,

SPECIFICATO che solo queste due parti hanno un contenuto discrezionale, essendo riferite alla definizione di criteri per l'erogazione di finanziamenti e, pertanto, solo su esse il Consiglio delle autonomie locali ha interesse ad esprimere l'intesa o a proporre eventuali modifiche;

RIBADITO che la prima parte del Piano di valorizzazione territoriale ha contenuto meramente ricognitivo e privo di qualsiasi margine di discrezionalità, sul quale, pertanto, il Consiglio delle autonomie locali non ha interesse ad esprimersi in quanto nulla potrebbe rilevare in ordine al dato di fatto dell'esistenza delle forme associative costituitesi entro il termine di legge del quale la prima parte del piano di valorizzazione territoriale prende atto;

RITENUTO, pertanto, per quanto sopra espresso, in un'ottica di semplificazione e di razionalizzazione delle procedure, di approvare in via definitiva la deliberazione della prima parte del Piano di valorizzazione territoriale 2008, relativa alla ricognizione delle forme associative esistenti nel territorio regionale al 15 febbraio 2008;

PRECISATO che il Consiglio delle autonomie locali verrà prontamente informato dalla Direzione centrale competente dell'avvenuta approvazione da parte della Giunta regionale degli esiti della ricognizione e che analoga comunicazione verrà fatta anche agli enti locali;

VISTO lo statuto speciale di autonomia;

VISTE le legge regionali 28 dicembre 2007, n. 31 e n. 32; all'unanimità,

DELIBERA

1. di approvare in via definitiva l'allegato Piano di valorizzazione territoriale per l'anno 2008, parte prima, di cui all'articolo 26 della legge regionale 9 gennaio 2006, n. 1, nel testo allegato A) che costituisce parte integrante del presente atto, contenente la ricognizione delle forme associative esistenti nel territorio regionale al 15 febbraio 2008.
2. di incaricare la competente Direzione centrale relazioni internazionali, comunitarie e autonomie locali di informare il Consiglio delle autonomie locali e gli enti locali dell'avvenuta approvazione da parte della Giunta regionale degli esiti della ricognizione annuale del 2008.
3. La presente deliberazione verrà pubblicata sul Bollettino Ufficiale della Regione.

IL PRESIDENTE: ILLY
IL SEGRETARIO GENERALE: ZOLLIA

08_13_1_DGR_572_2_ALL1

Allegato A

PIANO DI VALORIZZAZIONE TERRITORIALE

PARTE PRIMA

RICOGNIZIONE DELLE FORME ASSOCIATIVE

- 1- Premessa.
 - A) Il territorio e la popolazione nella regione Friuli Venezia Giulia.
 - B) Il quadro normativo regionale in materia di associazionismo dal 1998 al 2005.
 - C) Lo sviluppo delle forme associative disciplinato dalla legge regionale 1/2006.
 - D) Il primo Piano di valorizzazione territoriale del 2006 e il Piano di valorizzazione territoriale del 2007
- 2- Gli esiti della ricognizione dell'anno 2008
- 3- Tabelle e mappe relative alla ricognizione per l'anno 2008 delle Associazioni intercomunali, Unioni di Comuni e fusioni di comuni presenti nel territorio del Friuli Venezia Giulia, come previsto dall'articolo 26, comma 1, lettera a) della legge regionale 1/2006
- 4- Mappe relative all'individuazione degli Aster
- 5- Ulteriori sviluppi delle forme associative per gli anni 2006 e 2007

PARTE PRIMA

RICOGNIZIONE DELLE FORME ASSOCIATIVE

1. PREMESSA.

A) Il territorio e la popolazione nella regione Friuli Venezia Giulia

La realtà comunale nel Friuli Venezia Giulia si presenta estremamente frammentata, con una popolazione residente complessiva di 1.216.016 abitanti, secondo i dati rilevati dalle anagrafi comunali al 31 dicembre 2006 (al 31 dicembre 2005 era pari a 1.210.903) distribuita in 219 Comuni raggruppati in quattro province, e un territorio di 7.856,48 kmq (42,6% montagna, 19% collina e 38,1% pianura).

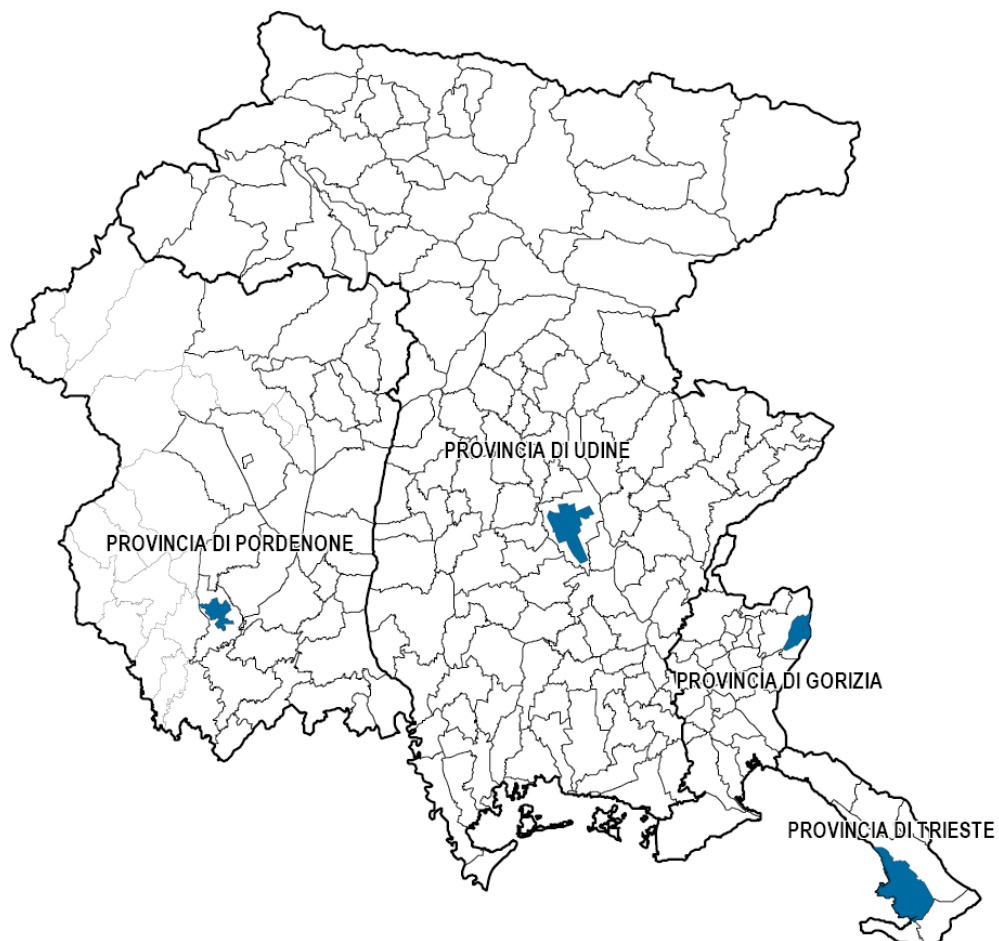

La struttura territoriale dei comuni è la seguente:

- 91 sono totalmente montani;
- 16 sono parzialmente montani;
- 112 non montani, come meglio come evidenziato nei grafici seguenti:

Numero e percentuali comuni montani, parzialmente montani e non montani

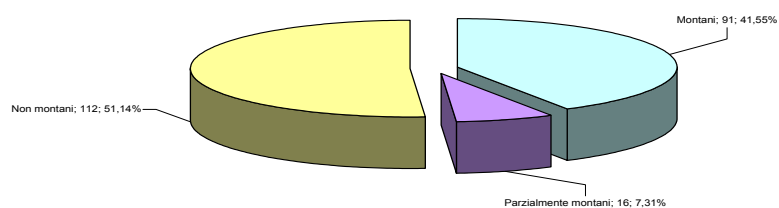

I duecentodiciannove comuni risultano suddivisi all'interno delle classi demografiche in base delle tabelle e dei grafici di seguito riportati:

	0-500	501-1.000	1.001-3.000	3.001-5.000	5.001-15.000	15.001-30.000	Capoluoghi
Montani	17	24	41	3	6	0	0

Comuni montani suddivisi per classe demografica

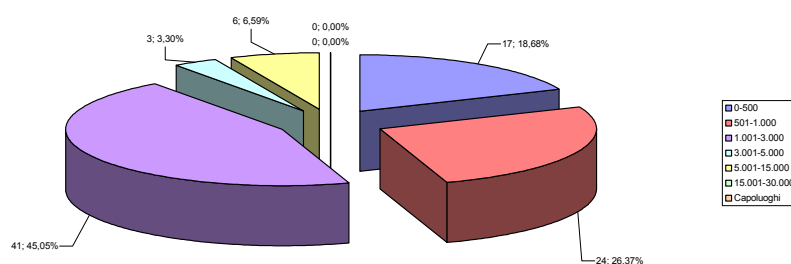

	0-500	501-1.000	1.001-3.000	3.001-5.000	5.001-15.000	15.001-30.000	Capoluoghi
Parzialmente montani	0	0	4	1	8	1	2

Comuni parzialmente montani suddivisi per classe demografica

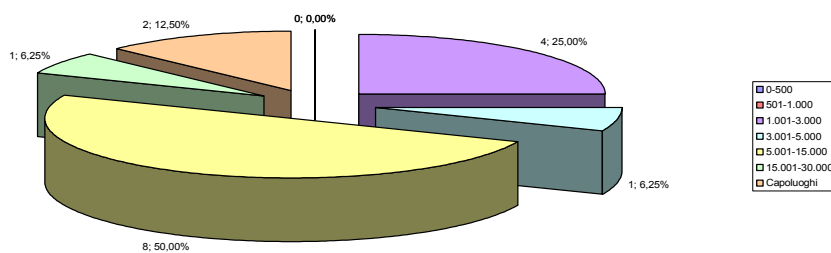

	0-500	501-1.000	1.001-3.000	3.001-5.000	5.001-15.000	15.001-30.000	Capoluoghi
Non montani	1	5	40	23	38	3	2

Comuni non montani suddivisi per classe demografica

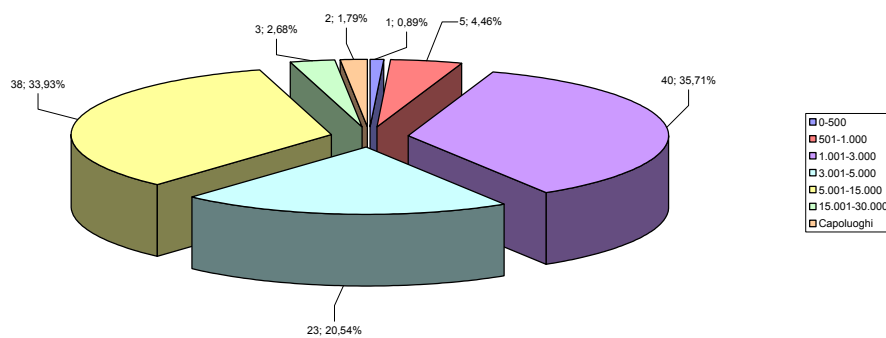

Nel territorio montano la densità di popolazione risulta estremamente bassa, come risulta dalla cartina sotto riportata, relativa alla densità per comune (popolazione /kmq), calcolata al 31 dicembre 2006.

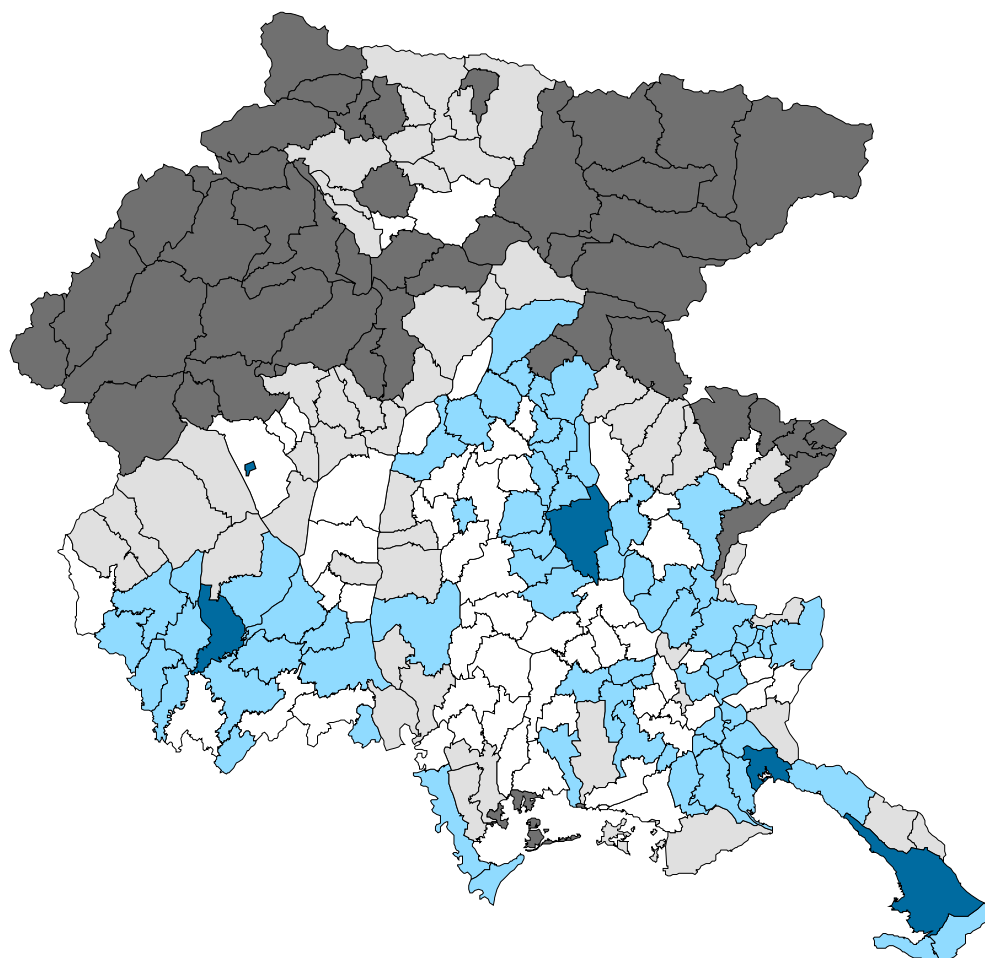

Residenti per kmq

1.000 - 2.469	(5)
180 - 1.000	(67)
90 - 180	(54)
31 - 90	(49)
2 - 31	(44)

In una realtà come quella sopra descritta, la ricerca e la sperimentazione delle possibili sinergie tra i Comuni, in particolare di quelli di minore dimensione demografica, sono diventate (anche alla luce della riforma del Titolo V della Costituzione) un percorso necessario per porre tali enti nelle condizioni di disporre di un'organizzazione idonea a consentire un migliore governo del territorio e consentire l'uniformità nell'erogazione dei servizi alle comunità rappresentate, pur nella salvaguardia delle identità locali.

La scelta del legislatore regionale, dal 1998 ad oggi, in considerazione della spiccata tradizione autonomista delle amministrazioni comunali presenti sul territorio, è stata di sostenere gli enti di minore dimensione demografica e, più in generale, l'associazionismo fra Amministrazioni, attraverso due direzioni:

- l'incentivazione alla stipulazione di convenzioni;
- l'incentivazione alla costituzione di Unioni di comuni, non necessariamente vincolando alla successiva scelta per la fusione.

B) Il quadro normativo regionale in materia di associazionismo dal 1998 al 2005

La valorizzazione delle forme associative, nella forma di "unioni" e "convenzioni", trova la sua disciplina, prima dell'anno 2006, prevalentemente nelle leggi finanziarie e di assestamento che, annualmente prevedono incentivazioni finanziarie di vario genere. Prima di esaminare il quadro normativo finanziario dall'anno 1998 all'anno 2005, si evidenziano, di seguito, tre interventi normativi riferiti alle gestioni in forma associata contenuti in leggi di settore:

- a) la **legge regionale 9 marzo 1988, n. 10 – Riordino istituzionale della Regione e riconoscimento e devoluzione di funzioni agli Enti locali** - in applicazione degli articoli 5, 11 e 59 dello Statuto regionale, definisce un nuovo sistema organizzativo che individua i diversi livelli di esercizio delle funzioni, riferiti alla Regione Autonoma Friuli Venezia Giulia e agli Enti locali. Nel rispetto dei principi dell'autonomia e del decentramento, l'articolo 7 stabilisce che l'esercizio in forma associata delle funzioni assegnate ai Comuni è deliberato dai Comuni stessi secondo i criteri e modalità che verranno previsti con apposita legge regionale. Qualora i Comuni intendano avvalersi della facoltà di esercizio di funzioni in forma associata, le leggi regionali di settore potranno prevedere specifici interventi agevolati. Le leggi predette potranno prevedere, altresì, l'obbligo dell'esercizio in forma associata per i Comuni le cui popolazioni o il cui territorio non raggiungano il livello necessario per l'attuazione ottimale dei corrispondenti servizi;
- b) la **legge regionale 15 maggio 2001, n. 15 – Disposizioni generali in materia di riordino della Regione e conferimento di funzioni e compiti alle Autonomie locali** – nel disporre il conferimento di funzioni e compiti alle Autonomie locali la Regione favorisce nuove forme di organizzazione istituzionale per l'esercizio ottimale delle funzioni e dei compiti amministrativi. L'articolo 2, comma 1, lettera c), stabilisce che il conferimento delle funzioni avviene in applicazione dei principi di efficienza ed economicità, in modo da assicurare un adeguato esercizio delle funzioni medesime, anche in forma associata, in considerazione delle diverse caratteristiche e dimensioni degli enti riceventi in relazione all'idoneità organizzativa dell'amministrazione ricevente. Secondo detti principi, per favorire l'esercizio associato di funzioni da parte dei Comuni, l'articolo 10 dispone che la Giunta regionale, sentita l'Assemblea delle Autonomie locali, provvede all'individuazione dell'ambito territoriale ottimale per l'esercizio delle funzioni stesse, sulla base di parametri di congruità e adeguatezza sotto il profilo demografico, ambientale e socioeconomico. In attuazione al più sopra citato articolo 10, con deliberazione del 13 dicembre 2002, n. 4336, modificata successivamente con deliberazione del 4 settembre 2003, n. 2657, la Giunta regionale ha individuato gli ambiti territoriali ottimali per l'esercizio associato delle funzioni da parte dei Comuni;
- c) la **legge regionale 20 dicembre 2002, n. 33 – Istituzione dei Comprensori montani del Friuli Venezia Giulia** – la Regione disciplina l'istituzione dei Comprensori montani, ora nuovamente denominati

“Comunità montane”, enti locali territoriali, dotati di autonomia statutaria, a cui è demandato, fra l'altro, il compito di promuovere l'esercizio associato di funzioni amministrative proprie dei Comuni o ai medesimi conferite. L'articolo 26, successivamente abrogato dall'articolo 17, comma 1, della legge regionale 24 maggio 2004, n. 17, e l'articolo 27, definiscono, rispettivamente, le modalità dell'esercizio associato delle funzioni comunali ed i criteri preferenziali per l'erogazione di contributi regionali. In particolare, il citato articolo 27 dispone che i programmi e i provvedimenti regionali di settore che prevedono contributi a favore di Enti locali stabiliscano, ai fini della loro concessione, criteri di priorità per gli interventi posti in essere in forma associata, con particolare riferimento ai processi di fusione tra Comuni.

Come già anticipato, la scelta del legislatore regionale, dal 1998 al 2005, in considerazione della spiccata tradizione autonomista delle amministrazioni comunali presenti sul territorio, è stata di sostenere gli enti di minore dimensione demografica e, più in generale, l'associazionismo fra Amministrazioni, attraverso due direzioni:

- l'incentivazione alla stipulazione di convenzioni (dapprima solo per i comuni con popolazione fino a tremila abitanti e dal 2004 anche per quelli con popolazione superiore);
- l'incentivazione alla costituzione di Unioni di comuni, non necessariamente vincolata alla successiva scelta per la fusione.

L'esperienza dell'associazionismo tramite convenzione ha registrato un maggiore successo (in tutte le varie fasce di comuni dal punto di vista demografico) ed è risultata più gradita, grazie alla flessibilità dello strumento che consente di verificare l'efficacia della gestione associate anche già a breve termine.

L'istituto dell'Unione, dopo l'iniziale adesione registrata nell'anno 2000 con la costituzione, almeno formale, di ben diciotto unioni (soprattutto tra comuni montani), non ha trovato compiuta realizzazione.

Nell'anno 2004 il legislatore regionale favorisce "l'estinzione" delle unioni scarsamente operative prevedendo la non applicazione della sanzione (consistente nella decurtazione, in diversa misura percentuale, dei trasferimenti ordinari dei comuni) prevista dalla normativa regionale nel caso di scioglimento anticipato rispetto alla previsione statutaria (come pure per l'ipotesi del recesso unilaterale).

La scelta politica del legislatore è stata, quindi, in questo settore, di sistemare al meglio le situazioni pregresse così da poter poi elaborare e legiferare una disciplina nuova e riformatrice in materia non solo di unioni, ma di associazionismo fra enti locali, alla luce delle esperienze maturate nel Friuli Venezia Giulia come pure il altre regioni del centro Italia (in particolare in Emilia Romagna e in Toscana) e delle nuove competenze attribuite agli enti locali con la devolution.

Questa disciplina è stata inserita nella **legge regionale 9 gennaio 2006, n. 1, recante “Principi e norme fondamentali del sistema Regione – autonomie locali nel Friuli Venezia Giulia”**, in particolare ai Capi V e VI del Titolo II, riservati, rispettivamente, all'esercizio coordinato di funzioni e gestione associata di servizi tra enti locali e allo sviluppo delle forme associative.

Anni 1998 e 1999

Con le leggi regionali finanziarie (3/1998 e 4/1999), nell'articolo relativo al sistema di trasferimenti agli Enti locali, venne prevista, per i Comuni con popolazione inferiore a tremila abitanti:

- a) la decurtazione dei trasferimenti ordinari del 10 per cento per quegli enti che non avessero svolto in modo coordinato e continuativo almeno tre funzioni e/o servizi (a scelta tra servizio di Ragioneria, servizio gestione tributi locali, servizio gestione personale, ufficio tecnico, polizia comunale, trasporto scolastico) attraverso convenzioni con altri Comuni ai sensi dell'articolo 24 della legge 8 giugno 1990, n. 142, o attraverso altri Enti locali;

- b) l'incremento del 20 per cento dei trasferimenti ordinari per quelli che avessero deliberato di costituire un'unione ai sensi dell'articolo 26 della legge 142/1990, a partire dall'anno successivo a quello della costituzione dell'unione, e per una durata pari a quella dell'unione stessa.

L'ultima disposizione citata non trovò applicazione in quanto nessun Comune deliberò in tempo utile la costituzione della forma associativa.

Alla data di entrata in vigore della suddetta legge regionale non era stata prevista una disciplina specifica in ordine alla costituzione dell'Unione, pertanto trovava applicazione la normativa statale di cui all'articolo 32 del d.lgs 267/2000.

Nello stesso anno, tuttavia, il legislatore regionale intervenne (legge regionale 25/1999, articolo 16, commi 37-41) disciplinando compiutamente l'istituto e prevedendo, in via generale, a valere per gli anni futuri, un finanziamento regionale a favore di ciascun Comune che avesse aderito all'unione, consistente in una assegnazione annuale integrativa calcolata in misura percentuale rispetto alla somma dei trasferimenti relativi all'anno precedente la costituzione della forma associativa (in realtà il finanziamento è stato riconosciuto con legge finanziaria annuale anche per gli anni successivi).

Anno 2000

Con la legge finanziaria (2/2000) venne riproposta:

- a) la decurtazione dei trasferimenti ordinari del 10 per cento per quegli enti che non avessero svolto in modo coordinato e continuativo almeno tre funzioni e/o servizi di loro competenza attraverso convenzioni con altri Comuni o attraverso altri Enti locali;
- b) l'incentivazione alla costituzione di unioni prevedendo l'incremento fino al 30 per cento dei trasferimenti ordinari a favore dei Comuni a partire dall'anno successivo alla costituzione dell'unione e per la durata di quattro anni per le unioni costituite dopo il 31 marzo 2000, e già a partire dall'anno 2000 per le sole unioni costituite entro la data del 31 marzo 2000.

Detto incremento, da assegnarsi secondo priorità e criteri individuate con deliberazione della Giunta regionale, era vincolato dal legislatore regionale al rispetto di due condizioni (dalle quali, quindi, non si faceva dipendere la legittimità della costituzione dell'Unione, ma solo la sua possibilità di venire incentivata finanziariamente):

- che la durata della forma associativa non fosse inferiore a nove anni (almeno in previsione statutaria);
- che venissero individuate almeno sette funzioni e/o servizi da esercitare congiuntamente, tra i quali obbligatoriamente andavano ricompresi almeno tre fra i seguenti: vigilanza, edilizia privata, urbanistica, lavori pubblici, settore tecnico-manutentivo, ragioneria, tributi e commercio.

Con deliberazione della Giunta regionale 2879/2000 vennero definite le priorità ed i criteri di riparto del fondo di 1.500 milioni, stanziato per il 2000 a favore delle sole unioni costituite entro il 31 marzo dell'anno medesimo.

In considerazione del gran numero di Comuni di limitata dimensione demografica ed in relazione alle caratteristiche territoriali ed ambientali degli enti stessi, la Giunta distinse la percentuale di incremento dei trasferimenti in rapporto alle diverse tipologie di comune montano e di comune non montano (incremento del 9 per cento per i Comuni montani e con priorità per quelli di unione costituita per il 50 per cento da Comuni montani con popolazione inferiore o pari a mille abitanti; incremento dell'8 per cento per i Comuni non montani, con priorità per quelli di unione costituita per almeno il 50 per cento da comuni non montani aventi popolazione inferiore o pari a millecinquecento abitanti).

Ovviamente la normativa introdotta dalla finanziaria per l'anno 2000 aveva espressamente previsto che i Comuni beneficiari dell'incremento dovessero conferirlo all'Unione per l'espletamento dei compiti alla stessa assegnati.

Anno 2001

Con la legge finanziaria (4/2001) venne prevista:

- a) la decurtazione dei trasferimenti ordinari del 10 per cento per i Comuni con popolazione inferiore a tremila abitanti che non avessero svolto in modo coordinato e continuativo almeno tre funzioni e/o servizi di loro competenza attraverso convenzioni con altri Comuni o attraverso altri Enti locali;
- b) l'incentivazione alla costituzione di unioni con un fondo di lire 4.400 milioni, da assegnare quale incremento dei trasferimenti ai Comuni facenti parte di unioni costituite entro il 31 ottobre 2000 (con priorità per quelli di unioni costituite entro il 31 marzo 2000), nella misura del 12 per cento a favore dei comuni montani e del 10 per cento per quelli che non montani;
- c) una incentivazione aggiuntiva, con un fondo di lire 215 milioni, per i comuni dell'unica unione costituita entro il 31 gennaio 2000.

In attuazione di quanto previsto dalla legge regionale 2/2000 con deliberazione della Giunta regionale (n. 4449 del 2001) venne definita la misura della decurtazione dei trasferimenti correnti da applicare ai Comuni receduti prima della scadenza e a quelli di unione disciolta.

Anno 2002

Con la legge finanziaria (3/2002) venne stanziato un fondo di 1.774.356 euro da assegnare a favore dei Comuni costituiti in unione in misura pari all'incentivazione attribuita nell'anno 2001 per le medesime finalità.

Anno 2003

Con la legge finanziaria (1/2003) venne stanziato:

- a) un fondo di 2 milioni di euro, da assegnare ai Comuni con popolazione non superiore a 3.000 abitanti, per i quali, alla data del 31 luglio 2003, risultassero operative almeno cinque convenzioni per l'esercizio associato di funzioni con altri Comuni (da erogare in base all'incidenza dell'estensione territoriale di ciascun Comune sulla popolazione residente);
- b) un fondo di 1.774.356 euro da assegnare ai Comuni costituiti in unione, in misura pari all'incentivazione attribuita nell'anno 2002 per le medesime finalità, non cumulabile con il trasferimento di cui sopra.

Anno 2004

Con la legge finanziaria (1/2004) venne stanziato:

- a) un fondo di 3.277.123 euro ed uno di euro 4.765.684 da assegnare, rispettivamente, ai Comuni con popolazione fino a 3.000 abitanti e a quelli con popolazione superiore, che, alla data del 31 marzo 2004, esercitassero in forma associata con altri enti locali funzioni o servizi relativi ad almeno uno dei seguenti settori: personale, tributi, ambiente, cultura e ricerca, urbanistica, innovazione tecnologica (da erogare in base all'incidenza dell'estensione territoriale di ciascun Comune sulla popolazione residente);
- b) un fondo di 1.774.356 euro da assegnare ai Comuni costituiti in unione, in misura proporzionale all'incentivazione attribuita nell'anno 2003 per le medesime finalità (non cumulabile con il trasferimento di cui sopra) qualora alla data del 31 luglio 2004 l'unione fosse risultata operante.

L'assegnazione per l'incentivazione delle unioni veniva fatta salva anche qualora il recesso unilaterale dall'unione o lo scioglimento consensuale della forma associativa venisse deliberato fra il 30 giugno e la fine di luglio, a condizione che tre delle funzioni o servizi esercitate congiuntamente dall'Unione continuassero a venire esercitate tramite convenzione.

La legge finanziaria del 2004 prevedeva, altresì la non applicazione della decurtazione dei trasferimenti ordinari per i Comuni che entro il 31 dicembre 2004 avessero deliberato il recesso unilaterale o lo scioglimento dell'Unione.

Anno 2005

Con la legge finanziaria per l'anno 2005 (1/2005) venne stanziato:

- a) un fondo di euro 3.500.000 a favore dei Comuni con popolazione fino a tremila abitanti e un fondo di 3.076.003 a favore dei comuni con popolazione superiore a tremila che, alla data del 30 aprile 2005 avessero esercitato in forma associata con altri enti locali, almeno tre tra le seguenti funzioni o servizi relativi ai seguenti settori: vigilanza, edilizia privata, urbanistica, lavori pubblici, settore tecnico-manutentivo, ragioneria, tributi, commercio, attività produttive, trasporto scolastico, gestione del personale.
- b) un fondo di euro 500.000 a favore delle Unioni (e non più dei singoli comuni partecipanti alla forma associativa, come negli anni precedenti) esistenti al 31 luglio 2004 e operanti al 31 marzo 2005, ripartito secondo modalità e criteri definiti con deliberazione della Giunta regionale n. 1005 del 6 maggio 2005, che prevedeva la suddivisione del fondo nei seguenti importi:
 - per euro 75.000 in misura proporzionale alla popolazione complessiva dell'unione alla data del 31/12/2004;
 - per euro 75.000 in misura proporzionale al territorio complessivo dell'unione;
 - per euro 150.000 in proporzione al numero dei servizi effettivamente gestiti tramite l'unione nell'anno 2004;
 - per euro 200.000 in misura pari alle spese correnti impegnate nell'anno 2004 relative ai seguenti servizi gestiti dall'unione: vigilanza, edilizia privata, urbanistica, lavori pubblici, settore tecnico – manutentivo, ragioneria, tributi, commercio, attività produttive, trasporto scolastico, gestione del personale, e al netto delle spese sostenute per le indennità agli amministratori.

La legge finanziaria 2005, inoltre, prevedeva, fino all'approvazione della disciplina organica delle forme associative degli enti locali, la non applicazione della decurtazione nel caso di scioglimento dell'unione o nel caso di recesso prima della scadenza della forma associativa.

C) Lo sviluppo delle forme associative disciplinato dalla legge regionale 1/2006

La legge regionale 9 gennaio 2006, n. 1, delinea i punti nevralgici nel nuovo sistema Regione –Autonomie locali, intervenendo non solo a fissare i principi fondamentali, ma soprattutto a valorizzare l'autonomia normativa degli enti locali, l'esercizio coordinato delle funzioni in forma associata, il Consiglio delle Autonomie locali e l'autonomia finanziaria.

Un elemento centrale della riforma è certamente la valorizzazione delle forme associative, che rappresentano uno degli istituti fondamentali per la modernizzazione dell'amministrazione pubblica; esse sono uno strumento che permette di operare con efficienza e competitività maggiori rispetto al passato. A tal fine la legge regionale 1/2006 dedica l'intero Capo V alla disciplina complessiva dell'esercizio coordinato di funzioni e della gestione associata di servizi tra enti locali.

Il perno del sistema è costituito dalle associazioni intercomunali (articolo 22), forma innovativa, priva di personalità giuridica, costituita tra comuni contermini, diretta a realizzare la massima integrazione possibile tra gli stessi enti. La legge, nel prevedere la possibilità di far parte di una sola associazione intercomunale, mira allo scopo tendenziale di creare una rete associativa su tutto il territorio della Regione.

Circa gli altri elementi caratterizzanti l'istituto, e che lo differenziano dalle altre forme di collaborazione, va rilevato come la costituzione delle associazioni intercomunali presupponga che i comuni interessati siano siti in contesti omogenei dal punto di vista territoriale e socioeconomico.

Tali associazioni devono, necessariamente, essere dotate di uffici comuni (a differenza delle convenzioni per le quali tale requisito è facoltativo) e devono prevedere una durata non inferiore a sei anni.

La loro disciplina è caratterizzata da una semplificazione delle procedure di costituzione e di funzionamento. Infatti, spetta ai Consigli comunali la sola adozione della convenzione quadro, mentre è di competenza delle Giunte comunali approvare tutte le convenzioni attuative.

Per quanto riguarda le unioni di Comuni (l'articolo 23) gli elementi di novità attengono all'obbligo della contiguità territoriale (prima solo tendenzialmente richiesta dalla legge regionale 25/1999); alla necessità di una previsione di durata minima non inferiore a sei anni; all'indicazione delle funzioni da svolgere (da individuarsi tra quelle elencate al comma 1 dell'articolo 23); al diverso quorum deliberativo per l'approvazione dell'atto costitutivo e dello statuto dell'unione (in prima convocazione è richiesta la maggioranza dei due terzi, solo in seconda battuta è sufficiente la maggioranza assoluta).

Il Capo VI del Titolo II è dedicato alla disciplina dello sviluppo delle forme associative e detta una normativa di forte impatto sull'attuale sistema di relazioni fra i comuni.

Per incentivare l'innovazione nelle relazioni "orizzontali" tra i comuni è previsto all'articolo 25, un nuovo istituto giuridico, l'Ambito per lo sviluppo territoriale - Aster che mira a favorire il governo e lo sviluppo del territorio in aree vaste.

Gli Aster non rappresentano un nuovo ente, ma la dimensione territoriale d'area vasta sovra comunale adeguata all'esercizio dell'attività di governo, ove possono trovare sintesi le economie di scala nell'erogazione dei servizi con la progettualità per lo sviluppo del territorio. La funzione degli Aster è di assicurare l'interlocuzione in forma associata con la Regione e la Provincia per la programmazione di interventi integrati aventi ad oggetto la realizzazione di opere pubbliche, la programmazione territoriale e le reti infrastrutturali dei servizi pubblici locali, la tutela e la valorizzazione del territorio e delle risorse naturali, il coordinamento dello sviluppo economico e sociale, dell'organizzazione dei servizi pubblici locali e di altre iniziative relative al territorio dell'ambito.

Rivestono tale qualificazione giuridica quattro diverse situazioni:

- 1- i comuni capoluogo di provincia;
- 2- le comunità montane;
- 3- le associazioni intercomunali;
- 4- le unioni di comuni.

Queste ultime due categorie, tuttavia, possono assumere la veste di Aster soltanto a condizione di raggiungere almeno una determinata soglia di abitanti fissata per legge: una popolazione non inferiore a 30.000 abitanti oppure non inferiore a 15.000 associando, in tal caso, almeno dieci comuni. Inoltre le unioni di comuni non dovranno comprendere comuni montani (neanche parzialmente montani), mentre le associazioni intercomunali potranno coinvolgere sia comuni parzialmente montani che non montani.

L'Aster diviene l'interlocutore privilegiato dell'Amministrazione regionale quanto alla ripartizione dei finanziamenti nelle ipotesi di perseguimento degli obiettivi indicati nell'articolo in esame.

Altra rilevante novità del Capo VI attiene al nuovo sistema strategico di incentivazione delle forme associative, mirante ad assicurarne un efficace sviluppo.

Lo strumento di alta programmazione regionale in questo settore è rappresentato dal Piano di valorizzazione territoriale, previsto dall'articolo 26. Il Piano contiene, principalmente, un programma di finanziamento strategico che ha valenza triennale.

Con esso:

- a) è effettuata la ricognizione delle forme associative;
- b) sono definiti i criteri e le modalità per la concessione di incentivi (annuali e straordinari) a sostegno delle forme associative suddette;
- c) sono specificati i criteri e gli obiettivi generali ai quali le proposte di accordo quadro degli Ambiti per lo sviluppo territoriale (ASTER) si conformano per essere ammesse a finanziamento.

La previsione di cui alla sopra indicata lettera c) è stata introdotta dall'articolo 1, comma 41 della legge regionale 28 dicembre 2007, n. 30. L'articolo 26, comma 1, lettera c), nel testo storico prevedeva che nella terza parte del Piano trovasse definizione il programma pluriennale di finanziamento degli incentivi individuati dagli Ambiti per lo sviluppo territoriale.

Gli interventi programmati dagli Aster in conformità ai criteri e obiettivi generali suddetti sono valutati dalla Giunta regionale ai fini del loro finanziamento e individuati in apposita deliberazione.

D) Il Primo Piano di valorizzazione territoriale del 2006 e il Piano di valorizzazione territoriale del 2007

Con nota prot. 7027 del 26 aprile 2006, la Direzione centrale relazioni internazionali, comunitarie e autonomie locali ha inviato una nota illustrativa a tutti gli enti locali interessati dando indicazione in ordine ai contenuti del Piano previsti dal citato articolo 26 della legge regionale 1/2006, alla tempistica in ordine alla sua approvazione e richiamando l'attenzione sulla data entro la quale fare pervenire alla Regione la comunicazione della forma associativa adottata.

Entro il 26 maggio 2006 (termine previsto in via transitoria per l'anno 2006 dall'articolo 46, comma 4 della legge regionale 1/2006), sono pervenute le schede relative a 4 unioni (3 di costituzione anteriore all'entrata in vigore della legge regionale 1/2006 e una nuova) e di 8 associazioni intercomunali; di queste, cinque sono anche ASTER e una è AMBITO METROPOLITANO. Questi sei Aster volontari si aggiungono, quindi, agli Aster di diritto (comuni capoluogo di provincia e comunità montane).

Con deliberazione giuntale n. 2666 del 7 novembre 2006 è stato approvato il primo Piano di valorizzazione territoriale nel quale è stata effettuata, nella prima parte del documento, la ricognizione delle forme associative esistenti al 26 maggio 2006 che ha dato come risultato quanto sopra evidenziato. Nella seconda parte del documento è stato definito il sistema di incentivazione (straordinario e ordinario) di associazioni intercomunali, unioni di comuni e comuni risultanti da fusione, oltre che il sistema di finanziamento per convenzioni extrassocie tra comuni e tra comuni e comunità montana di appartenenza. Nella terza parte è stato definito il programma di finanziamento degli interventi territoriali degli ASTER proposti per il medesimo anno 2006.

Con deliberazione della Giunta regionale 1786 del 20 luglio 2007 è stato approvato il Piano di valorizzazione territoriale per l'anno 2007, rilevando, in particolare, l'esistenza sul territorio regionale di 40 forme associative. I criteri di assegnazione dell'incentivo straordinario e ordinario per le forme associative sono stati sostanzialmente conservati salvo alcune modifiche migliorative, specie per valorizzare la partecipazione dei piccoli comuni. Nella parte terza è stato individuato il programma di finanziamento degli ASTER a valere sulle risorse previste dalla legge regionale 1/2007 (legge regionale finanziaria). La deliberazione suddetta è stata integrata con la deliberazione della Giunta regionale 2613 del 26 ottobre 2007, che ha provveduto all'assegnazione delle ulteriori risorse stanziare per gli ASTER dalla legge regionale 22/2007 (assestamento).

2. GLI ESITI DELLA RICOGNIZIONE DELL'ANNO 2008

L'articolo 1, comma 45 della legge regionale 30/2007 ha fissato al 15 febbraio 2008 il termine per la ricognizione annuale relativa allo stesso anno (il Piano di valorizzazione territoriale del 2007, approvato con deliberazione giunta 1786/2007, l'aveva fissato al 15 marzo di ogni anno).

Ricevuta la comunicazione da parte dei soggetti interessati, risultano costituite, al 15 febbraio 2008, oltre alle dodici forme associative del 2006 (quattro unioni e otto associazioni intercomunali), e le ventotto forme associative del 2007 (una nuova unione e ventisette associazioni intercomunali), ulteriori due forme associative (una Unione, nata dallo scioglimento di una Associazione intercomunale del 2007, e una Associazione intercomunale).

Nello specifico, tra le novità di segnalano:

- 1) la costituzione di una nuova Associazione intercomunale che è anche Ambito metropolitano tra il Comune di Pordenone e Roveredo in Piano, (che si aggiunge, quindi, all'Ambito metropolitano che ha per capofila Udine, costituito nel 2006 e quello che ha per capofila Gorizia, costituito nel 2007);
- 2) la trasformazione dell'Associazione intercomunale "Centro economico della bassa friulana", costituita nel 2007 tra i Comuni di Torviscosa e di San Giorgio di Nogaro, in Unione;
- 3) l'ingresso del Comune di Forgaria nel Friuli nella Comunità Collinare del Friuli, consentito dall'articolo 46, comma 5 ter della legge regionale 1/2006;
- 4) l'ingresso del Comune di Montereale Valcellina nell'Associazione intercomunale "Pedemontana Occidentale" (costituita nel 2007 tra i Comuni di Aviano, Polcenigo e Budoia).

Nel dettaglio, il quadro delle forme associative esistenti in Regione, per anno di costituzione, è il seguente:

ANNO 2006:

UNIONI

3 in provincia di Udine; **1** in provincia di Pordenone;

ASSOCIAZIONI INTERCOMUNALI

5 in Provincia di Udine; **2** in Provincia di Pordenone; **1** in Provincia di Gorizia.

Anno 2007:

UNIONI

1 in provincia di Udine;

ASSOCIAZIONI INTERCOMUNALI

15 in Provincia di Udine; **9** in Provincia di Pordenone; **2** in Provincia di Gorizia;

Anno 2008:

UNIONI

1 in provincia di Udine;

ASSOCIAZIONI INTERCOMUNALI

1 in Provincia di Pordenone

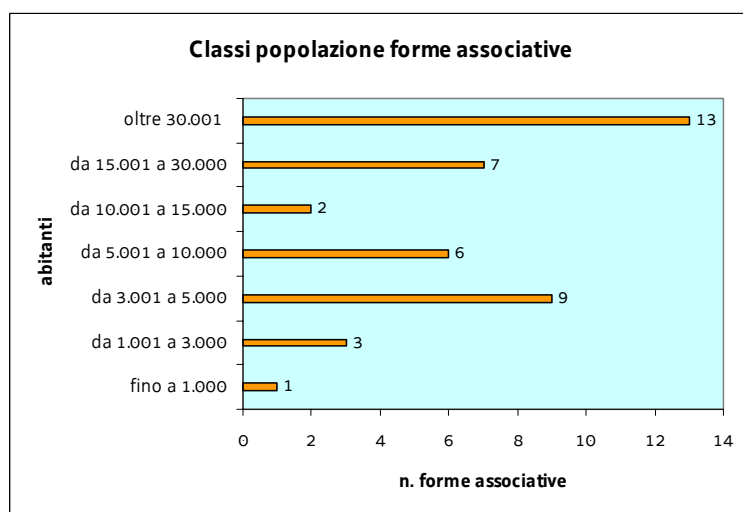
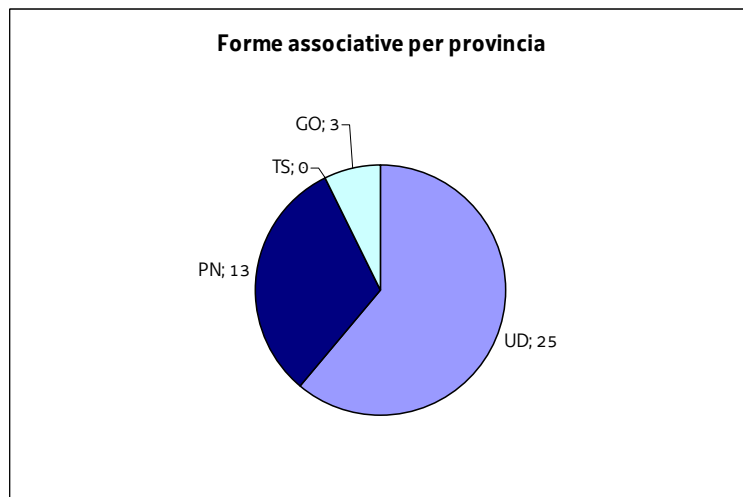
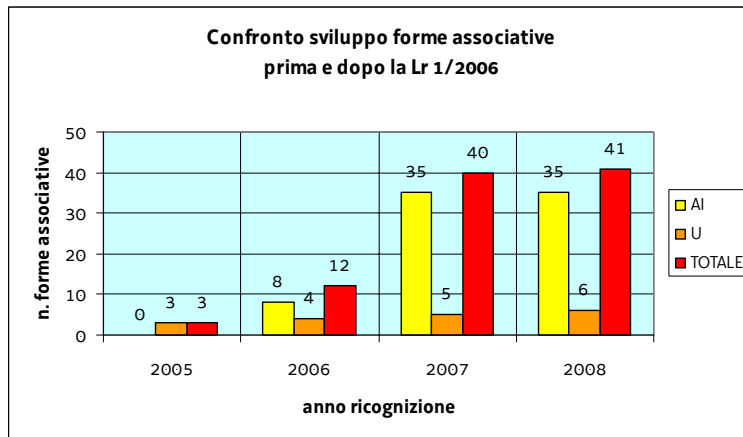

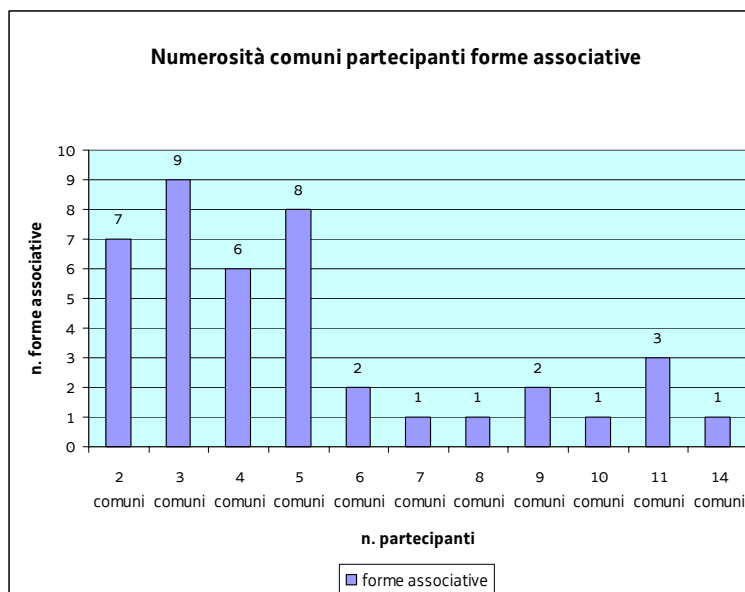

3. TABELLA E MAPPE RELATIVE ALLA RICOGNIZIONE PER L'ANNO 2008 DELLE ASSOCIAZIONI INTERCOMUNALI, UNIONI DI COMUNI E FUSIONI DI COMUNI PRESENTI NEL TERRITORIO DEL FRIULI VENEZIA GIULIA, COME PREVISTO DALL'ARTICOLO 26, COMMA 1, LETTERA A) DELLA LEGGE REGIONALE 1/2006

Al fine di consentire una corretta lettura dei dati contenuti nella tabella e nelle mappe di seguito presentate, realizzate sulla base delle comunicazioni effettuate nei termini dagli enti interessati, è opportuno precisare che:

- nella tabella riepilogativa delle forme associative sono riportati i dati relativi alla forma prescelta di gestione associata, alla sede, al numero di Comuni coinvolti, alla popolazione, superficie e densità demografica come comunicata dagli enti e quelle verificate dai dati statistici regionali. Sono indicate, nell'ordine, le unioni e le associazioni intercomunali oggetto di ricognizione del 2006 e le unioni e associazioni intercomunali oggetto di ricognizione nel 2007, le unioni e associazioni intercomunali oggetto di ricognizione nel 2008, suddivise per provincia;
- i dati demografici e territoriali riportati nelle tabelle sono quelli riferiti al 31 dicembre 2007 come dichiarati dagli enti. Per un utile confronto sono riportati anche i dati della popolazione al 31 dicembre 2006 risultante dall'ultima rilevazione statistica regionale;
- nella colonna relativa alla popolazione è indicata, qualora ricorrano i presupposti di cui all'articolo 25, comma 1, della legge regionale 1/2006, con riferimento alla popolazione oggetto dell'ultima rilevazione statistica regionale (31 dicembre 2006), la qualificazione giuridica di Aster;
- nelle mappe riportate successivamente alla tabella di ricognizione sono indicate, con diversi colori, le scelte relative alle diverse forme di gestione associata realizzate dai Comuni (unioni di comuni, associazioni intercomunali); la **prima mappa** indica le sole unioni di comuni, la **seconda** indica le sole associazioni intercomunali, la **terza** mostra, insieme, le unioni e le associazioni esistenti, dando evidenza delle sovrapposizioni tra queste due tipologie di forme associative.

TABELLA RIEPILOGATIVA FORME ASSOCIATIVE ESISTENTI AL 15 FEBBRAIO 2008

N	Comuni coinvolti	Forma *	Sede - indirizzo	Denominazione	N. di Comuni coinvolti	Popolazione tot. al 31/12/2007 (dichiarata dagli enti)	Popolazione tot. al 31/12/2006 (rilevazione statistica regionale)	Superficie tot. in kmq (dichiarata dagli enti)	Superficie tot. al 31/12/2006 (rilevazione statistica regionale)	Densità dichiarata dagli enti - Abitanti per kmq	Densità complessiva al 31/12/2006 (rilevazione statistica regionale)	Data di costituzione	Durata prevista	Successive modificazioni
1	SAN PIETRO AL NATISONE, PULFERO, SAVOGNA	U	Via Alpe Adria, n. 56 - 33049 San Pietro al Natisone (Ud)	UNIONE DEI COMUNI DI PULFERO - SAN PIETRO AL NATISONE - SAVOGNA	3	3.891	3.923	94,19	94,19	41,31	41,65	30.10.2000	non < di 9 anni	
2	ATTIMIS, FAEDIS	U	Piazza Monsignor Pelizzo, n. 13 - 33040 Faedis (Ud)	UNIONE DEI COMUNI DI ATTIMIS E FAEDIS	2	4.934	4.939	79,97	79,97	61,00	61,76	29.03.2000	9 anni	febbraio 2007
3	RIVIGNANO, POCENIA, TEOR	U	Piazza IV Novembre, n. 34 - 33050 Rivignano (Ud)	UNIONE DI COMUNI "CUORE DELLO STELLA"	3	9.063	8.994	71,41	71,39	126,91	125,98	24.05.2006	6 anni	Modifica statuto: Frisanco 27/12/2006 Tramonti di Sopra 28/12/2006 Tramonti di Sotto 02/03/2007
4	FRISANCO, TRAMONTI DI SOPRA, TRAMONTI DI SOTTO	U	33090 Tramonti Di Sopra (Pn)	UNIONE VALMEDUNA	3	1.533	1.523	271,20	271,50	5,65	5,61	29.03.2000	9 anni	
5	CODROIPO, SEDEGLIANO, VARMO, BASILIANO, MORTEGLIANO, TALMASSONS, MORTIZZA, BERTIOLO, MERETO DI TOMBA, CAMINO AL TAGLIAMENTO, CASTIONS DI STRADA	AI	Piazza Garibaldi n. 81 - 33033 Codroipo (Ud)	ASSOCIAZIONE INTERCOMUNALE DEL "MEDIO FRIULI"	11	51.708	51.099 (Aster)	420,18	420,18	123,00	121,61	26.05.2006	7 anni	14.03.2007
6	BUTTRIO, CIVIDALE DEL FRIULI, CORNO DI ROSAZZO, MANZANO, MOIMACCO, PAVIA DI UDINE, PRADAMIANO, PREMARIACCO, REMANZACCO, SAN GIOVANNI AL NATISONE	AI	Corso Paoloino d'Aquileia n. 2 - 33043 Cividale del Friuli (Ud)	ASSOCIAZIONE INTERCOMUNALE TRA I COMUNI DI BUTTRIO, CIVIDALE DEL FRIULI, CORNO DI ROSAZZO, MANZANO, MOIMACCO, PAVIA DI UDINE, PRADAMIANO, REMANZACCO, SAN GIOVANNI AL NATISONE	10	52.701	52.292 (Aster)	268,67	268,53	196,15	194,73	25.05.2006	6 anni	

N	Comuni coinvolti	Forma *	Sede - indirizzo	Denominazione	N. di Comuni coinvolti	Popolazione tot. al 31/12/2007 (dichiarata dagli enti)	Popolazione tot. al 31/12/2006 (rilevazione statistica regionale)	Superficie tot. in kmq (dichiarata dagli enti)	Superficie tot. al 31/12/2006 (rilevazione statistica regionale)	Densità dichiarata dagli enti - Abitanti per kmq	Densità complessiva al 31/12/2006 (rilevazione statistica regionale)	Data di costituzione	Durata prevista	Successive modificazioni
7	UDINE, CAMPOFORMIDO, POZZUOLO DEL FRIULI, TAVAGNACCO	AI	33100 Udine (Ud)	ASSOCIAZIONE INTERCOMUNALE - AMBITO METROPOLITANO TRA I COMUNI DI UDINE, CAMPOFORMIDO, POZZUOLO DEL FRIULI, TAVAGNACCO	4	126.234	124.765 (Aster - Ambito metropolitano)	128,51	128,35	970,00	972,07	25.05.2006	6 anni	
8	BUJA, COLLOREDO DI MONTE ALBANO, COSEANO, DIGIANO, FAGAGNA, FLABIANO, FORCARIA NEL FRIULI, MAIANO, MORUZZO, OSOPPO, RAGOGNA, RIVE D'ARCANO, SAN DANIELE DEL FRIULI, SAN VITO DI FAGAGNA, TREPPO GRANDE	Al art. 46, comma 5, l.r. 1/2006	Piazza Castello, n. 7 - 33010 Colloredo Di Monte Albano (Ud)	CONSORZIO "COMUNITA' COLLINARE DEL FRIULI"	15	51.095	51.087 (Aster)	351,6	351,49	145,32	145,34	Costituzione storica comunità 16.4.1967. Presa d'atto equiparazione associazione intercomunale e ASTER 24.05.2006. Approvazione nuovo statuto 10.03.2007	20 anni dal 10.03.2007	10.03.2007 Nell'ultimo statuto non c'è Cassacco che è uscito dalla Comunità Collinare. 09.02.2008 integrazione per adesione al consorzio del comune di Forgaria nel Friuli
9	AMARO, CAVAZZO CARNICO, TOLMEZZO, VERZEGNIS	AI	Piazza XX Settembre, n. 1 - 33028 Tolmezzo (Ud)	ASSOCIAZIONE INTECOMUNALE "CONCA TOLMEZZINA"	4	13.506	13.397	176,47	176,48	76,50	75,91	26.05.2006	tempo indeterminato recesso non prima di 6 anni	02.03.2007 06.07.2007 13.02.2008
10	CASARSA DELLA DELIZIA, CORDOVADO, MORSANO AL TAGLIAMENTO, SAN VITO AL TAGLIAMENTO, SESTO AL REGHENA	AI	Piazza del Popolo, n. 38 - 33078 San Vito Al Tagliamento (Pn)	ASSOCIAZIONE INTERCOMUNALE "DEL SANVITESE"	5	34.533	33.972 (Aster)	165,91	165,93	208,14	204,74	26.5.2006	6 anni	12.04.2007
11	ARZENE, SAN MARTINO AL TAGLIAMENTO E VALVASONE	AI	Piazza Mercato n. 1 - 33098 Valvasone (Pn)	ASSOCIAZIONE INTERCOMUNALE DEI COMUNI DI ARZENE, SAN MARTINO AL TAGLIAMENTO E VALVASONE	3	5.419	5.292	477,5	477,5	113,49	110,83	25.05.2006	fino al 31 dicembre 2012	29.01.2007 06.02.2008
12	DOBERDO' DEL LAGO, FOGLIANO REDIPUGLIA, MONFALCONE, RONCHI DEI LEGIONARI, SAGRADO, SAN CANZIAN D'ISONZO, SAN PIER D'ISONZO, STARANZANO, TURRIACO	AI	Montalcone, Piazza Della Repubblica, n. 8 - 34074 Montfalcone (Go)	ASSOCIAZIONE INTERCOMUNALE "CITTA' MANDAMENTO"	9	64.410	63.957 (Aster)	156,87	152,92	410,59	418,24	26.05.2006	6 anni fino 31 dicembre 2012	

N	Comuni coinvolti	Forma *	Sede - indirizzo	Denominazione	N. di Comuni coinvolti	Popolazione tot. al 31/12/2007 (dichiarata dagli enti)	Popolazione tot. al 31/12/2006 (rilevazione statistica regionale)	Superficie tot. in kmq (dichiarata dagli enti)	Superficie tot. al 31/12/2006 (rilevazione statistica regionale)	Densità dichiarata dagli enti - Abitanti per kmq	Densità complessiva al 31/12/2006 (rilevazione statistica regionale)	Data di costituzione	Durata prevista	Successive modificazioni
13	AIELLO DEL FRIULI, SAN VITO AL TORRE	U	Via Cavour, n. 27 - 33041 Aiello Del Friuli (Ud)	UNIONE DI AIELLO - SAN VITO AL TORRE	2	3.579	3.563	24,61	24,61	145,43	144,78	08.03.2007	6 anni	
14	SAN LEONARDO, DRENCHIA, GRIMACCO, STREGNA, SAVOGNA	AI	Via Merso Di Sopra, n. 1 - 33040 San Leonardo (Ud)	ASSOCIAZIONE INTERCOMUNALE DEI COMUNI DI SAN LEONARDO, DRENCHIA, GRIMACCO, STREGNA E SAVOGNA	5	2.771	2.773	98,61	98,61	28,15	28,12	14.03.2007	6 anni	
15	NIMIS, TAIPANA, LUSEVERA	AI	Piazza XXIX Settembre n. 14 - 33045 Nimis (Ud)	ASSOCIAZIONE INTERCOMUNALE TRA I COMUNI DI NIMIS, TAIPANA E LUSEVERA	3	4.354	4.374	152,25	152,25	28,59	28,73	14.03.2007	6 anni	14.02.2008
16	COMEGLIANS, FORNIAVOLTRI, OVARO, PRATO CARNICO, RIGOLATO	AI	Via Caduti 2 Maggio, n. 140 - 33025 Ovaro (Ud)	ASSOCIAZIONE INTERCOMUNALE "ALTA VAL DEGANO - VAL PESARINA"	5	4.910	4.995	269,97	270,06	18,19	18,5	06.03.2007	tempo indeterminato, recesso non prima di 6 anni	18.12.2007 Gestione associata della programmazione comunitaria
17	AMPEZZO, FORNI DI SOPRA, FORNI DI SOTTO, PREONE, SAURIS, SOCCHEVE	AI	Piazza zona libera 1944, n. 28 - 33021 Ampezzo (Ud)	ASSOCIAZIONE INTERCOMUNALE "ALTA VAL TAGLIAMENTO"	6	4.523	4.550	378,36	378,31	11,95	12,03	17.01.2007	9 anni	12.03.2007
18	VILLA SANTINA, ENEMONZO, LAUCO, RAVEO	AI	Piazza Venezia, n. 1 - 33029 Villa Santina (Ud)	ASSOCIAZIONE INTERCOMUNALE "DEI COMUNI DEL PARCO INTERCOMUNALE DELLE COLLINE CARNICHE"	4	4.877	4.922	83,91	84	58,12	58,6	13.03.2007	13.03.2013	14.02.2008
19	CERCIVENTO, PALUZZA, RAVASCLETTO, SUTRIO, TREPPO CARNICO	AI	Piazza 21/22 Luglio, n. 7 - 33026 Paluzza (Ud)	ASSOCIAZIONE INTERCOMUNALE "ALTA VALLE DEL BUI"	5	5.813	5.876	151,37	151,42	38,40	38,81	14.03.2007	tempo indeterminato, recesso non prima di 6 anni	31.12.2007
20	ARTA TERME, LICOSULLO, PAULARO, ZUGLIO	AI	Piazza Nascimbene, n. 16 - 33027 Paularo (Ud)	ASSOCIAZIONE INTERCOMUNALE "ALTA CARNIA"	4	5.951	5.951	161,39	162,05	36,87	36,6	12.03.2007	tempo indeterminato, recesso non prima di 6 anni	12.12.2007
21	TARVISIO, MALBORGHETTO-VALBRUNA, PONTEBBA	AI	Via Roma, n. 3 - 33018 Tarvisio (Ud)	ASSOCIAZIONE INTERCOMUNALE "VALCANALE"	3	7.530	7.627	422,26	423,16	17,83	18,02	13.03.2007	6 anni	
22	CHIUSAFORTE, DOGNA, MOGGIUDINESE, RESIA, RESIUTTA	AI	Via Nazionale n. 20 - 33010 Resiutta (Ud)	ASSOCIAZIONE INTERCOMUNALE "VALLI DEL FELLA"	5	4.406	4.474	452,4	452,32	9,74	9,89	13.03.2007	tempo indeterminato, recesso non prima di 6 anni	Maggio 2007 - Integrazione durata (non inferiore a 6 anni)

N	Comuni coinvolti	Forma *	Sede - indirizzo	Denominazione	N. di Comuni coinvolti	Popolazione tot. al 31/12/2007 (dichiarata dagli enti)	Popolazione tot. al 31/12/2006 (rilevazione statistica regionale)	Superficie tot. in kmq (dichiarata dagli enti)	Superficie tot. al 31/12/2006 (rilevazione statistica regionale)	Densità dichiarata dagli enti - Abitanti per kmq	Densità complessiva al 31/12/2006 (rilevazione statistica regionale)	Data di costituzione	Durata prevista	Successive modificazioni
23	GEMONA DEL FRULLI, BORDANO, TRASAGHIS, MONTENARS, VENZONE	AI	Piazza Municipio, n. 1 - 33013, Gemona Del Friuli (Ud)	ASSOCIAZIONE INTERCOMUNALE "DEL GEMONESE"	5	17.175	17.147	223,01	224,34	77,01	76,43	13.03.2007	tempo indeterminato, recesso non prima di 6 anni	n. 862 del 11.09.2007 n. 896 del 07.02.2008 n. 897 del 07.02.2008
24	ARTEGNA, MAGNANO IN RIVIERA	AI	Piazza Mamico, n. 21 - 33011, Artegna (Ud)	ASSOCIAZIONE INTERCOMUNALE "FAET"	2	5.315	5.293	19,72	19,72	269,52	268,41	12.03.2007	6 anni	
25	CASSACCO, MARTIGNACCO, PAGNACCO, PASIAN DI PRATO, POVOLETTO, REANA DEL ROIALE, TRICESIMO	AI	Via Roma n.48 - 33037 Pasian Di Prato (Ud)	ASSOCIAZIONE INTERCOMUNALE TRA I COMUNI DI CASSACCO, MARTIGNACCO, PAGNACCO, PASIAN DI PRATO, POVOLETTO, REANA DEL ROIALE, TRICESIMO	7	41.131	40.543 (Aster)	145,07	145,75	283,52	278,17	14.03.2007	6 anni	31.12.2007 n. 686
26	PALMANOVA, BAGNARIA ARSA, BICINICO, CHIOPRIS, VISCONE, CONARS, PORPETTO, S. MARIA LA LONGA, TRIVIGNANO UDINESE, VISCO	AI	Piazza Grande n. 1 - 33057 Palmanova (Ud)	ASSOCIAZIONE INTERCOMUNALE "PALMARINO"	9	23.795	23.723	136,5	138,26	174,00	171,58	10.03.2007	6 anni	
27	AQUILEIA, CAMPOLONGO AL TORRE, CERVIGNANO DEL FRULLI, FIUMICELLO, RUDA, TAPOGLIANO, TERZO DI AQUILEIA, VILLA VICENTINA	AI	33052 Cervignano Del Friuli (Ud)	ASSOCIAZIONE INTERCOMUNALE "CERVIGNANESE"	8	30.000	29.474	151,17	151,58	198,45	194,45	09.03.2007	6 anni	
-	SAN-GIORGIO-DI-NOGARO, TORVISCOSA	AI	Piazza Municipio, n. 1 - 33058 San-Giorgio Di Nogaro (Ud)	ASSOCIAZIONE INTERCOMUNALE "CENTRO-ECONOMICO-DELLA-BASSA-FRIULANA"	2	10.621	10.618	74,65	74,01	142,28	143,47	14.03.2007	6 anni	Associazione sciolta a febbraio 2008 per costituzione unione
28	LIGNANO SABBIA DORO, CARLINO, LATTISANA MARANO LAGUNARE, MUZZANA DEL TURIGNANO, PALAZZOLO DELLO STELLA, POCENIA, PRECENICO, RIVIGNANO, RONCHIS, TEOR	AI	Viale Europa, n. 26 - 33054 Lignano Sabbiadoro (Ud)	ASSOCIAZIONE INTERCOMUNALE "ASTER RIVIERA TURISTICA-FRIULANA"	11	43.192	42.759 (Aster)	349,3	354,73	148,83	120,54	15.03.2007	6 anni	Modifica art. 2 della convenzione quadro 13.09.2007

N	Comuni coinvolti	Forma *	Sede - indirizzo	Denominazione	N. di Comuni coinvolti	Popolazione tot. al 31/12/2007 (dichiarata dagli enti)	Popolazione tot. al 31/12/2006 (rilevazione statistica regionale)	Superficie tot. in kmq (dichiarata dagli enti)	Superficie tot. al 31/12/2006 (rilevazione statistica regionale)	Densità dichiarata dagli enti - Abitanti per kmq	Densità complessiva al 31/12/2006 (rilevazione statistica regionale)	Data di costituzione	Durata prevista	Successive modificazioni
29	BRUGNERA, CANEVA, FONTANAFREDDA, PORCIA, SACILE	AI	Via De' Pellegrini n. 4 - 33080 Porcia (Pn)	ASSOCIAZIONE INTERCOMUNALE TRA I COMUNI DI BRUGNERA, CANEVA, FONTANAFREDDA, PORCIA, SACILE	5	61.203	60.339 (Aster)	179,63	179,63	340,72	335,91	20.07.2006	6 anni	08.05.2007
30	AVIANO, BUDOIA, POLCENIGO, MONTEREALEVALCELLINA	AI	Piazza Matteotti, n. 1 - 33081 Aviano (Pn)	ASSOCIAZIONE INTERCOMUNALE "PEDEMONTANA OCCIDENTALE"	4	19.397 (oltre 2.018 domiciliati USAF)	19.153	268,13	268,17	72,34	71,42	07.02.2007	6 anni	28.12.2007 Adesione del comune di Montereale Valcellina
31	ANDREIS, BARCIS	AI	Via G. D'annunzio, n. 42 - 33080 Andreis (Pn)	ASSOCIAZIONE INTERCOMUNALE "ANDREIS-BARCIS"	2	566	580	129,99	129,99	4,35	4,46	09.03.2007	31.12.2013	
32	AZZANO DECIMO, CHIONS, FIUMEVENETO, PASIANO DI PORDENONE, PRATA DI PORDENONE, PRAVISDOMINI	AI	33082 Azzano Decimo (Pn)	ASSOCIAZIONE INTERCOMUNALE "SILE"	6	50.476	49.093 (Aster)	191,13	205,18	264,09	239,27	05.05.2007	8 anni	
33	TRAVESIO, CASTELNOVO DEL FRIULI, CLAUZETTO	AI	Piazza XX settembre n. 33 - 33090 Travesio (Pn)	ASSOCIAZIONE INTERCOMUNALE "DELLA VALCOSA"	3	3.193	3.146	79,37	79,37	40,23	39,64	01.03.2007	31.12.2013	30.08.2007 Integrati alcuni servizi da gestire in forma associata
34	CIMOLAIS, CLAUT, ERTO E CASSO	AI	Via V. Emanuele II n. 27 - 33080 Cimolais (Pn)	ASSOCIAZIONE INTERCOMUNALE "ALTA VALCELLINA"	3	1.925	1.957	317,00	319,41	6,07	6,13	13.03.2007	6 anni	
35	ARBA, CAVASSO NUOVO, FANNA, MANIAGO, VIVARO	AI	Piazza Italia, n. 18 - 33085 Maniago (Pn)	ASSOCIAZIONE INTERCOMUNALE "DEL MANIAGHESE"	5	17.644	17.409	142,1	142,03	124,17	122,57	07.03.2007	6 anni (06.03.2013)	
36	SPLIMBERGO, SEQUALS, MEDUNO, PINZANO AL TAGLIAMENTO	AI	Piazzetta Tiepolo, n. 1 - 33097 Spilimbergo (Pn)	ASSOCIAZIONE INTERCOMUNALE "DAL MEDUNA AL TAGLIAMENTO"	4	17.440	17.239	153,43	153,43	113,66	112,36	08.03.2007	tempo indeterminato recesso non prima di 6 anni	
37	CORDENONS, SAN GIORGIO DELLA RICHINVELDA, SAN QUIRINO, ZOPPOLA	AI	Piazza Della Vittoria, n. 1 - 33084 Cordenons (Pn)	ASSOCIAZIONE INTERCOMUNALE "DEL BACINO DEL CELLINA MEDUNA"	4	35.318	35.133 (Aster)	199,33	201,25	177,18	174,57	12.03.2007	6 anni	

N	Comuni coinvolti	Forma *	Sede - indirizzo	Denominazione	N. di Comuni coinvolti	Popolazione tot. al 31/12/2007 (dichiarata dagli enti)	Popolazione tot. al 31/12/2006 (rilevazione statistica regionale)	Superficie tot. in kmq (dichiarata dagli enti)	Superficie tot. al 31/12/2006 (rilevazione statistica regionale)	Densità dichiarata dagli enti - Abitanti per kmq	Densità complessiva al 31/12/2006 (rilevazione statistica regionale)	Data di costituzione	Durata prevista	Successive modificazioni
38	CORIZIA, SAVOGNA D'ISONZO	AI	34170 Corizia (Co)	ASSOCIAZIONE INTERCOMUNALE TRA I COMUNI DI CORIZIA E SAVOGNA D'ISONZO	2	37.869	37.920 (Aster-Ambito metropolitano)	57,5	57,52	658,60	659,25	14.03.2007	6 anni	
39	CAPRIVA DEL FRULI, CORMONS, FARRA D'ISONZO, GRADISCA D'ISONZO, MARIANO DEL FRULI, MEDEA, MORARO, MOSSA ROMANS D'ISONZO, SAN LORENZO ISONTINO, VILLESSE	AI	Piazza 24 Maggio, n. 22 - 34071 Cormons (Co)	ASSOCIAZIONE INTERCOMUNALE "COLLIO ISONZO"	11	29.944	29.586 (Aster)	118,46	118,46	252,77	249,76	13.03.2007	12 anni	
40	SAN GIORGIO DI NOGARO, TORVISCOSA	U	Piazza Municipio, n. 1 - 33058 San Giorgio Di Nogaro (Ud)	UNIONE DEI COMUNI "CENTRO ECONOMICO DELLA BASSA FRIULANA"	2	10.691	10.618	74,07	74,01	144,34	143,47	14.02.2008	6 anni	
41	PORDENONE E ROVEREDO IN PIANO	AI	C.so V. Emanuele II, n. 64 - 33170 Pordenone	ASSOCIAZIONE INTERCOMUNALE "PORDENONE-ROVEREDO IN PIANO"	2	56.346	55.871 (Aster-Ambito metropolitano)	54,15	54,15	1.040,55	1.031,78	10.08.2007	31.12.2013	

* Nota:

AI = Associazione intercomunale

U = Unione di comuni

F = Fusione di comuni

UNIONI DI COMUNI OGGETTO DI RICOGNIZIONE AL 15 FEBBRAIO 2008

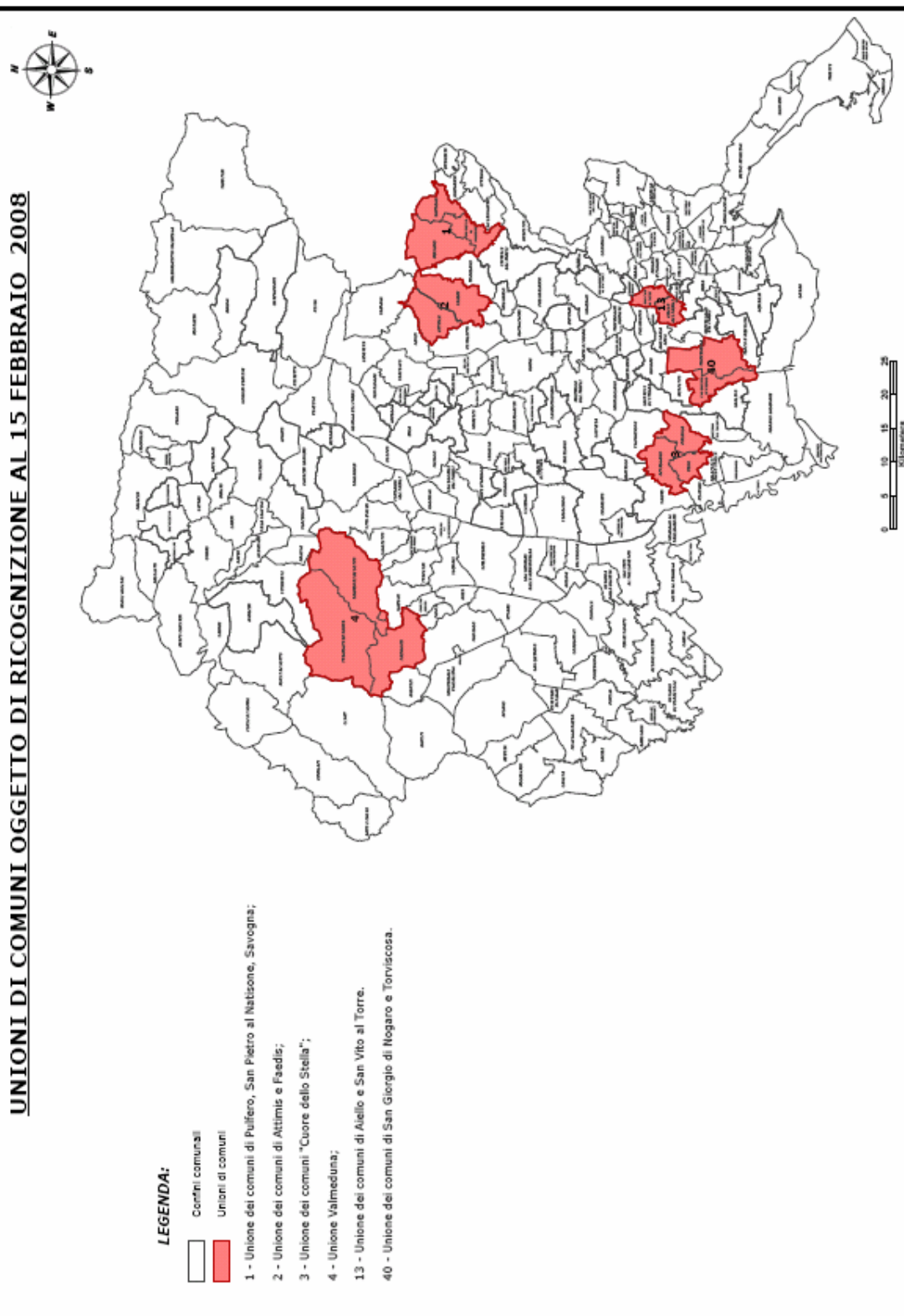

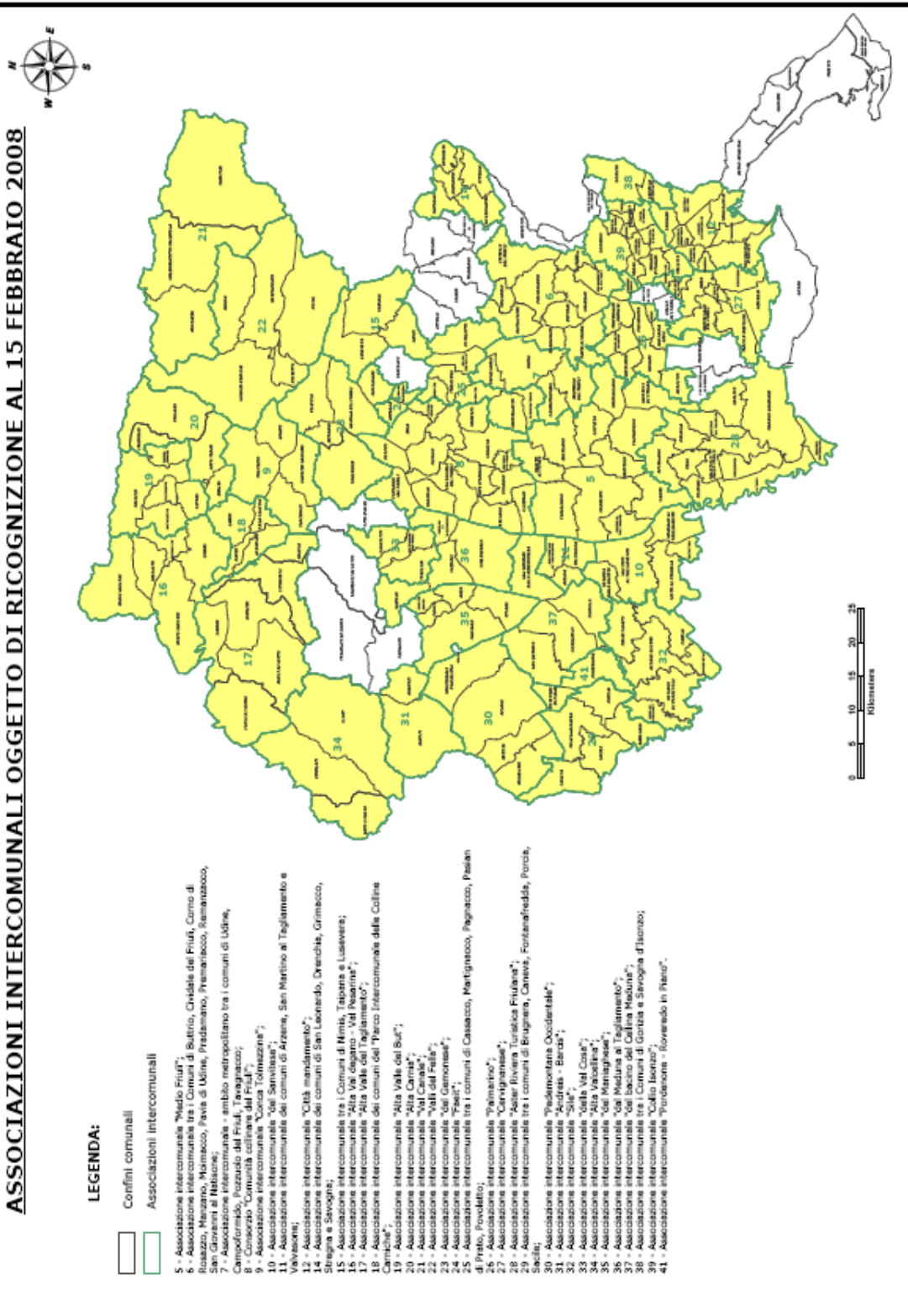

ASSOCIAZIONI INTERCOMUNALI OGGETTO DI RICOGNIZIONE AL 15 FEBBRAIO 2008

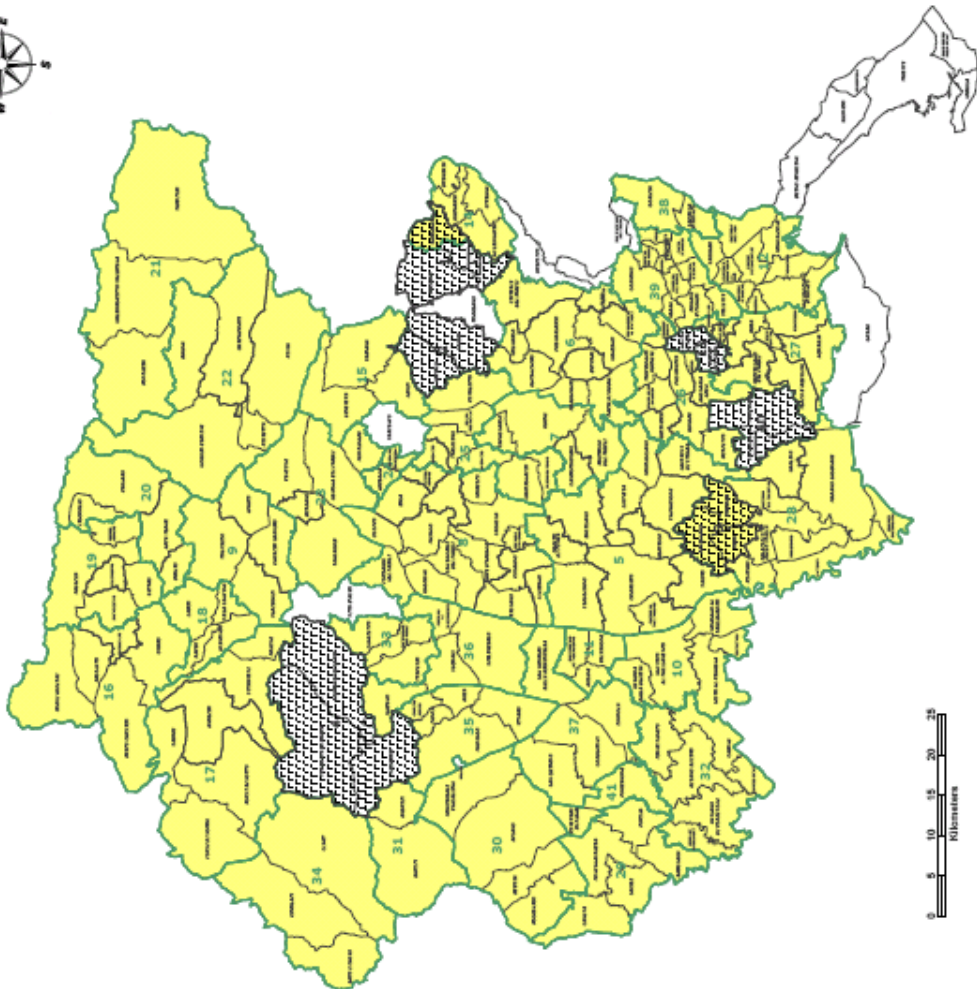

ASSOCIAZIONI INTERCOMUNALI E UNIONI DI COMUNI OGGETTO DI RICOGNIZIONE AL 15 FEBBRAIO 2008



LEGENDA:

-  Confini comunali
-  Unioni di comuni
-  Associazioni intercomunali

UNIONI DI COMUNI:

- 1 - Unione dei comuni di Puffero, San Pietro al Natisone, Savogna;
- 2 - Unione dei comuni di Altina e Fardis;
- 3 - Unione dei comuni "Cuore dello Stella";
- 4 - Unione di Medisana;
- 13 - Unione di Arnesano, di Aulio e San Vito al Torre;
- 40 - Unione dei comuni di San Giorgio di Nogaro e Torviscosa.

ASSOCIAZIONI INTERCOMUNALI:

- 5 - Associazione intercomunale "Medio Friuli";
- 6 - Associazione intercomunale tra i Comuni di Buttrio, Cividale del Friuli, Cormo di S. Giovanni al Natisone, Pavia di Udine, Pradamano, Premariacco, Sernaglia della Battaglia, San Giovanni al Natisone;
- 7 - Associazione intercomunale - ambito metropolitano tra i comuni di Udine, Camponovo, Pozzardo del Friuli, Tavagnacco;
- 8 - Consorzio "Comunità collinare del Friuli";
- 9 - Associazione intercomunale "Conca Tolmezzina";
- 10 - Associazione intercomunale "dai Serviziani";
- 11 - Associazione intercomunale dei comuni di Arzene, San Marignano al Tagliamento e Valvasone;
- 12 - Associazione intercomunale "Città mandamentali";
- 14 - Associazione intercomunale dei comuni di San Leonardo, Drenchia, Grimauro, Strigno e Savogna;
- 15 - Associazione intercomunale tra i Comuni di Nimis, Tolpina e Luisevera;
- 16 - Associazione intercomunale "Alta Val Degano - Val Pesenna";
- 17 - Associazione intercomunale "Alta Valle del Tagliamento";
- 18 - Associazione intercomunale dei comuni del "Parco intercomunale delle Colline Carinziane";
- 19 - Associazione intercomunale "Alta Valle del Bul";
- 20 - Associazione intercomunale "Alta Carnia";
- 21 - Associazione intercomunale "Val Canale";
- 22 - Associazione intercomunale "Vall del Fella";
- 23 - Associazione intercomunale "dai Gemonensi";
- 24 - Associazione intercomunale "Paesi";
- 25 - Associazione intercomunale tra i comuni di Casacco, Merignacco, Pagnacco, Prasin di Prato, Povungio;
- 26 - Associazione intercomunale "Palmarino";
- 27 - Associazione intercomunale "Carnigianese";
- 28 - Associazione intercomunale "Akar Riviera Turistica Friulana";
- 29 - Associazione intercomunale tra i comuni di Brugnera, Canave, Fontanafredda, Porcia, Sella;
- 30 - Associazione intercomunale "Poderissima Occidentale";
- 31 - Associazione intercomunale "Andria - Barcis";
- 32 - Associazione intercomunale "Sile";
- 33 - Associazione intercomunale "della Val Cosa";
- 34 - Associazione intercomunale "Alta Valsellva";
- 35 - Associazione intercomunale "dai Meneghese";
- 36 - Associazione intercomunale "dai Mezzani al Tagliamento";
- 37 - Associazione intercomunale "dai Piccini di Collina Padana";
- 38 - Associazione intercomunale "dai Piccini di Collina Padana";
- 39 - Associazione intercomunale "Collo Sacco";
- 41 - Associazione intercomunale "Pordenone - Rovereto in Piano".

4. MAPPE RELATIVE ALL'INDIVIDUAZIONE DEGLI ASTER

Per quanto attiene l'attribuzione della qualificazione giuridica di "Ambito per lo sviluppo territoriale ASTER", oltre ai sei Aster "volontari" riconosciuti del 2006, e agli altri sette riconosciuti nel 2007, con la ricognizione del 2008 se ne aggiunge 1, per complessivi 14 Aster "volontari".

Complessivamente, quindi, il quadro dei soggetti giuridici e delle forme associative aventi detta qualificazione giuridica, per l'anno 2008, è il seguente: **le quattro Comunità montane, il comune di Trieste** (come capoluogo), **i sei Aster volontari costituiti nel 2006** (Al Medio Friuli, Al con capofila Cividale, Al "Ambito metropolitano" con capofila Udine, Consorzio Comunità collinare del Friuli, Al del Sanvitese, Al "Città mandamento"), **i sette Aster volontari costituiti nel 2007** (Al con capofila Pasian di Prato, Al "Riviera turistica friulana" con capofila Lignano Sabbiadoro, Al con capofila Porcia, Al "Sile" con capofila Azzano Decimo, Al del Bacino del Cellina Meduna con capofila Cordenons, Al tra Gorizia e Savogna, Al "Collio Isonzo" con capofila Cormons), **il nuovo Aster** volontario costituiti nel 2008 (Al tra Pordenone e Roveredo in Piano).

Nella **prima mappa** di seguito riportata sono individuati i cd. Aster di diritto, ossia i soggetti ai quali l'articolo 25 attribuisce direttamente tale qualificazione giuridica (Comuni capoluogo di provincia e Comunità montane), e gli Aster "volontari", ossia soggetti e le forme associative aventi i limiti di popolazione previsti dalla legge per l'attribuzione della qualificazione giuridica di Aster ai sensi dell'articolo 25, comma 1 della legge regionale 1/2006 (calcolata, per la ricognizione dell'anno 2008, sulla base degli ultimi dati statistici ufficiali e a disposizione della Regione, ossia al 31 dicembre 2006).

Il Comune di Udine e il Comune di Gorizia e il Comune di Pordenone, già Aster di diritto, hanno costituito una associazione intercomunale con i comuni limitrofi assumendo la qualifica di "ambito metropolitano" e rientrano, quindi, tra gli Aster volontari.

Nella **seconda mappa** è data evidenza della sovrapposizione tra unioni, associazioni intercomunali, Aster di diritto e Aster volontari.

ASTER VOLONTARI E DI DIRITTO OGGETTO DI RICOGNIZIONE AL 15 FEBBRAIO 2008

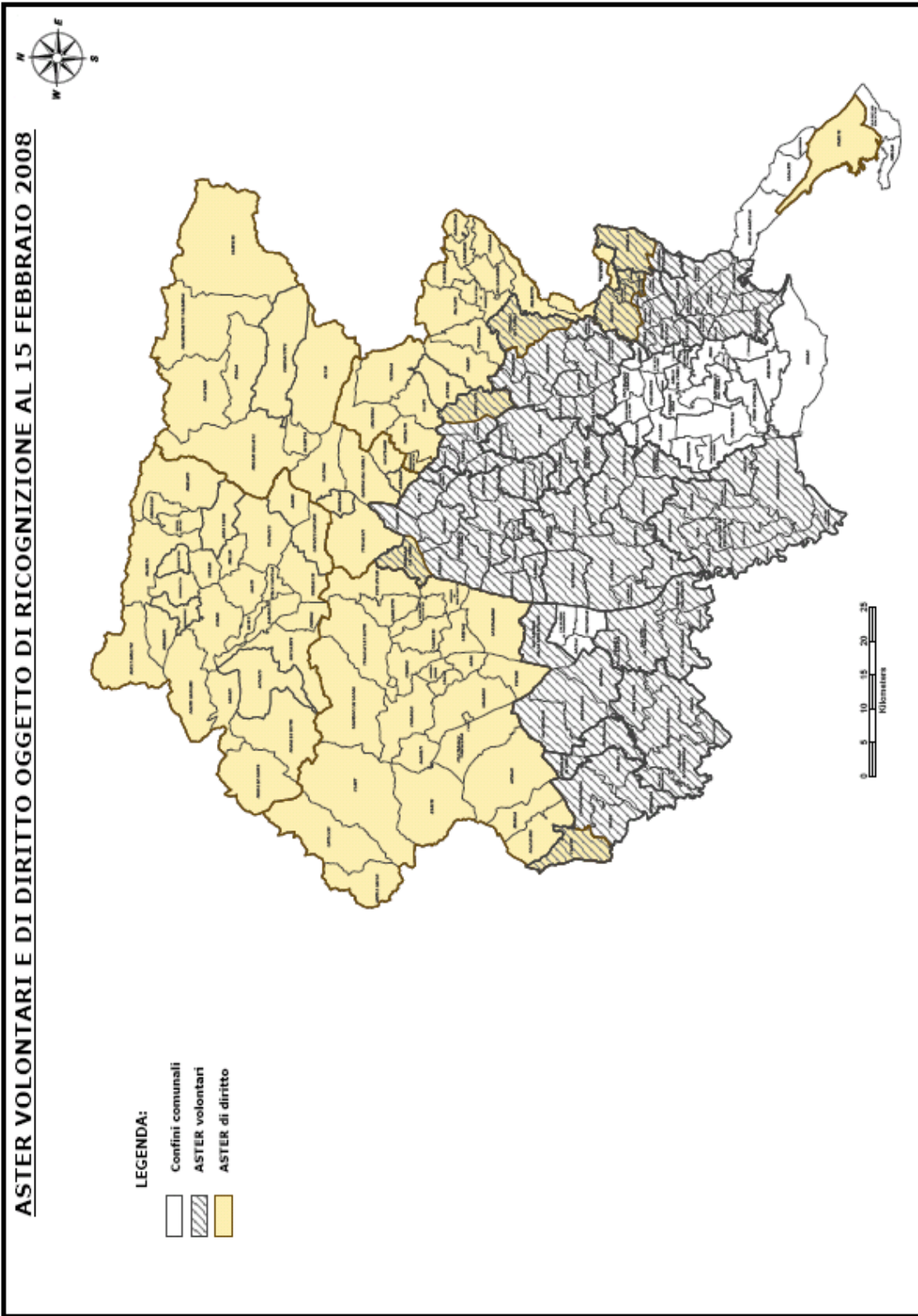

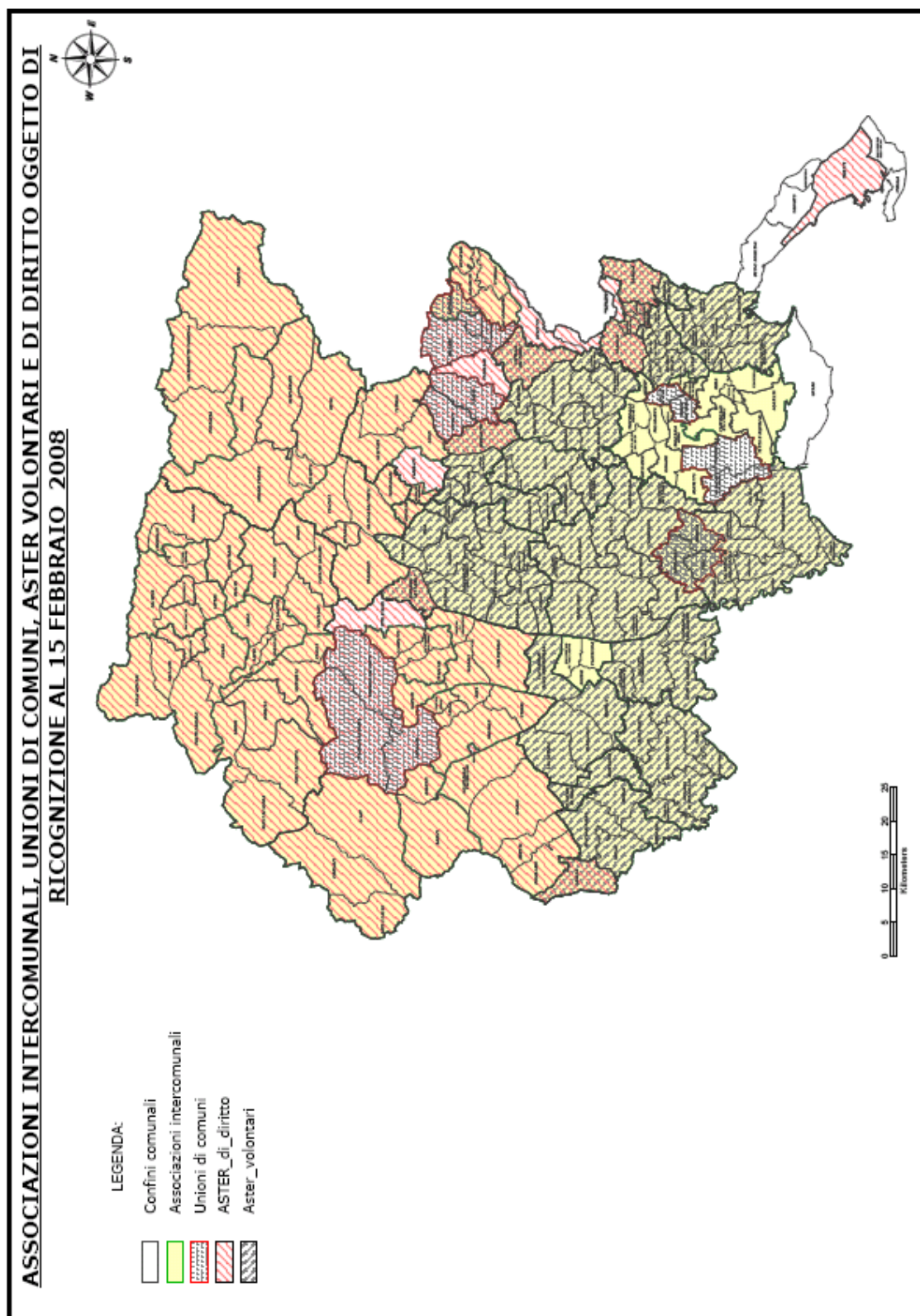

5. ULTERIORI SVILUPPI DELLE FORME ASSOCIATIVE PER GLI ANNI 2006 E 2007

Finanziamento di convenzioni extrassociative

Per l'anno 2006, come previsto dall'articolo 4, comma 6, lettera c) della legge regionale 2/2006, come sostituita dall'articolo 2, comma 8 della legge regionale 21 luglio 2006, n. 12, una quota dello stanziamento regionale previsto per l'anno 2006 per il finanziamento delle forme associative (unioni, associazioni intercomunali e fusioni di comuni) è stata destinata anche al finanziamento delle convenzioni stipulate fra Comuni al di fuori di una stessa associazione intercomunale o dai comuni con la Comunità montana della quale fanno parte, con priorità per i Comuni interamente montani e quelli parzialmente montani e non montani con popolazione fino a tremila abitanti. I criteri di assegnazione sono stati inseriti nella seconda parte del primo Piano di valorizzazione territoriale.

Anche **per l'anno 2007**, come previsto dall'articolo 3, comma 22 della legge regionale 1/2007, una quota dello stanziamento regionale previsto per l'anno 2007 per il finanziamento delle forme associative (unioni, associazioni intercomunali e fusioni di comuni) è stata destinata anche al finanziamento delle convenzioni stipulate fra Comuni al di fuori di una stessa associazione intercomunale o dai comuni con la Comunità montana, ma con una valorizzazione delle funzioni dimezzata rispetto a quella prevista per la gestione tramite unione o associazione intercomunale. Per lo stesso anno la legge di assestamento (legge regionale 22/2007) ha previsto il finanziamento, con la quota residua dopo il finanziamento di convenzioni tra comuni e comuni e comunità montana di appartenenza, delle convenzioni tra province e tra province e comuni. Con deliberazione della Giunta regionale 2156 del 14 settembre 2007, di integrazione del Piano di valorizzazione territoriale 2007, sono state definite le modalità di presentazione della domanda e i criteri per il riparto delle risorse.

Finanziamento di studi di fattibilità

Per l'anno 2006, al fine di agevolare un migliore e funzionale avvio delle forme associative, la legge regionale 21 luglio 2006, n. 12, all'articolo 2, commi 10 e 11, ha autorizzato l'Amministrazione regionale ad assegnare ai Comuni non facenti parte di unione o di associazione intercomunale un fondo di 1.500.000 euro per il concorso negli oneri relativi all'elaborazione di studi di fattibilità, aventi ad oggetto, appunto, la riorganizzazione sovracomunale di una pluralità di funzioni e servizi mediante l'avvio di una delle forme associative previste, rispettivamente, all'articolo 22 (Associazioni intercomunali) e all'articolo 23 (Unioni di comuni) della legge regionale 1/2006 e coinvolgenti almeno dieci Comuni o almeno 15.000 abitanti.

Sono stati finanziati, per un ammontare complessivo di euro 1.391.880, i progetti presentati da undici aggregazioni di comuni che hanno presentato domanda entro il termine previsto dalla legge.

Tutte le proposte presentate hanno ad oggetto la verifica della fattibilità di una riorganizzazione sovracomunale tramite la forma dell'associazione intercomunale.

Entro il termine previsto (30 settembre 2007) hanno rendicontato 4 comuni capofila, i restanti hanno chiesto e ottenuto una proroga ai primi al 2008 per il completamento dello studio.

Anche **per l'anno 2007** la legge regionale 1/2007 ha previsto, all'articolo 3, commi 43 – 46 e all'articolo 2, comma 12 della legge regionale 22/2007, un analogo finanziamento, per un ammontare di 500.000 euro, a favore non solo dei comuni che intendono studiare la realizzabilità di una gestione associata mediante unione o associazione intercomunale, ma anche per le forme associative già costituite che intendono verificare la gestione associata di nuove funzioni o comunque lo sviluppo delle gestioni esistenti.

Hanno presentato domanda **dieci** comuni capofila di associazioni intercomunali.

Per la rendicontazione dell'assegnazione, la normativa di riferimento fissa il termine al 31 marzo 2008.

Finanziamento del percorso fusione

Per l'anno 2006 al fine di sostenere un percorso di incentivazione e sviluppo tendente a favorire la fusione tra Comuni, la legge regionale 21 luglio 2006, n. 12, all'articolo 2, commi 21-23, ha autorizzato l'Amministrazione regionale ad erogare, ai soggetti interessati, per l'anno 2006 un'assegnazione straordinaria di 750.000 euro.

Come previsto dalla normativa di riferimento, l'importo spettante per ciascun percorso è definito previa stipulazione, tra la Regione e i soggetti interessati a ciascuna fusione e fino alla concorrenza dello stanziamento, di un protocollo d'intesa indicante:

- a) gli interventi da realizzare da parte dei soggetti interessati per migliorare l'erogazione dei servizi e sensibilizzare la popolazione alla questione della fusione;
- b) la quantificazione economica degli interventi, il loro riparto tra i beneficiari, la tempistica della realizzazione;
- c) le modalità di rendicontazione delle assegnazioni ricevute e di restituzione delle stesse nel caso di mancata realizzazione degli interventi concordati.

Per l'erogazione dell'importo complessivo spettante per ciascun percorso, come individuato nel protocollo di intesa, la legge regionale 12/2006 ha previsto la liquidazione in due quote; il 50 per cento è liquidato previa trasmissione alla Regione delle deliberazioni dei Consigli comunali dei Comuni interessati concernenti l'iniziativa per il referendum di cui all'articolo 17, comma 5, della legge regionale 7 marzo 2003, n. 5 (Articolo 12 dello Statuto della Regione Autonoma Friuli Venezia Giulia. Norme relative alla richiesta, indizione e svolgimento dei referendum abrogativo, propositivo e consultivo e all'iniziativa popolare delle leggi regionali), il restante 50 per cento è liquidato dopo quattro mesi dalla prima erogazione.

In attuazione della normativa succitata sono stati stipulati dalla Regione, entro ottobre 2006, tre protocolli d'intesa con i comuni di:

- 1) Attimis e Faedis, già costituiti in unione dal 2000;
- 2) Sutrio e Cercivento;
- 3) Campolongo al Torre e Tapogliano.

Solo i comuni di **Attimis e Faedis** e quelli di **Campolongo al Torre e Tapogliano** hanno deliberato nei rispettivi consigli comunali (i primi due Comuni a novembre 2006, gli altri due a dicembre 2006), l'iniziativa di cui all'articolo 17, comma 5, della legge regionale 7 marzo 2003, n. 5.

La legge regionale 22/2007, di assestamento del bilancio, all'articolo 2, comma 15 ha autorizzato l'Amministrazione regionale a erogare, in via anticipata e in unica soluzione, un fondo di 70.000,00 euro, per l'anno 2007, a integrazione del finanziamento previsto dall'articolo 2, comma 21, della legge regionale 21 luglio 2006, n. 12, per i percorsi di incentivazione alla fusione intrapresi dai Comuni di Attimis e di Faedis e dai Comuni di Campolongo al Torre e di Tapogliano, precisando che il fondo è destinato per 35.000,00 euro ad integrazione delle finalità di cui al Protocollo d'intesa stipulato tra la Regione, i Comuni di Attimis, Faedis e l'Unione di Attimis e Faedis, e per 35.000,00 euro a favore del Protocollo d'intesa stipulato tra la Regione e i Comuni di Campolongo al Torre e Tapogliano.

Il successivo comma 16 del medesimo articolo 2, della legge regionale 22/2007 ha previsto, entro trenta giorni dall'entrata in vigore della medesima legge regionale 22/2007, la comunicazione alla Regione, da parte degli enti locali firmatari dei Protocolli d'intesa suddetti degli enti beneficiari dell'assegnazione, degli interventi da realizzare e della relativa tempistica di attuazione.

La Giunta regionale, con deliberazione 2220 del 21 settembre 2007 ha preso atto degli interventi segnalati e ha fissato il termine per la rendicontazione, che dovrà essere effettuata con le modalità di cui all'articolo 42 della legge regionale 20 marzo 2000, n. 7.

Il 25 novembre si è tenuto il referendum consultivo nei quattro comuni interessati con questi esiti:

✓ **Referendum consultivo – Attimis/Faedis**

Affluenza: 50,74 % - **Risultati:** SI 51,10% NO 48,90%

✓ **Referendum consultivo – Campolongo al Torre/Tapogliano**

Affluenza: 51,85 % - **Risultati:** SI 85,47% NO 14,53%

VISTO: IL PRESIDENTE: ILLY
VISTO: IL SEGRETARIO GENERALE: ZOLLIA

08_13_1_DGR_574_1_TESTO

Deliberazione della Giunta regionale 7 marzo 2008, n. 574 PIC Interreg IIIA Italia-Slovenia 2000-2006. Presa d'atto delle decisioni assunte dal Comitato di Pilotaggio alla data del 26 febbraio 2008.

LA GIUNTA REGIONALE

PREMESSO che con propria deliberazione n. 141 del 28 gennaio 2005 si è preso atto della Decisione della Commissione Europea C(2004) 4157 del 19 ottobre 2004 "Approvazione del Programma di Iniziativa Comunitaria Interreg IIIA Italia-Slovenia 2000-2006" ed è stato approvato il Complemento di Programmazione;

CHE con propria deliberazione n. 2168 del 5 settembre 2005 è stato approvato il testo del nuovo Complemento di Programmazione dell'Iniziativa Comunitaria di cui sopra, così come approvato dalla Commissione Europea con comunicazione REGIO.D1/FC(2005)/7271 del 18 luglio 2005;

CHE con generalità n. 2377 del 6 ottobre 2006 si è preso atto della modifica del piano finanziario del Complemento di Programmazione sopra richiamato, così come approvato dalla Commissione Europea con nota REGIO.D1/FC-mc/D(2006)/410663 del 29 agosto 2006;

E CHE con propria deliberazione n. 1506 del 22 giugno 2007 si è preso altresì atto del nuovo piano finanziario del Complemento di Programmazione, così come approvato dalla Commissione Europea con nota REGIO.D1/FC/acw D(2007) 230357 del 13 aprile 2007;

ATTESO che con nota Prot. n. 17903/IE del 12 novembre 2007 l'Autorità di Gestione del Programma di cui trattasi (Servizio rapporti comunitari e integrazione europea) ha avviato, ai sensi dell'art. 6 del Regolamento Interno del Comitato di Pilotaggio, una procedura scritta ai membri del Comitato medesimo;

CONSIDERATO che tale procedura riguardava, tra l'altro, una modifica intervenuta nell'ambito del progetto avente acronimo "CROSS-5" - così come approvato con proprie deliberazioni n. 127 del 30 gennaio 2006 e n. 2361 del 5 ottobre 2007 - e l'approvazione di alcuni interventi a valere sull'Asse 5 "Supporto alla cooperazione";

E CHE, non essendo pervenuta alcuna osservazione né obiezione da parte dei membri del Comitato di Pilotaggio entro la scadenza del 27 novembre 2007, la documentazione inclusa nella procedura scritta di cui trattasi risulta approvata;

ATTESO, inoltre, che in data 26 febbraio 2008 si è svolta, a Cervignano del Friuli (Udine), la diciassettesima riunione del Comitato di Pilotaggio del Programma di Iniziativa Comunitaria Interreg IIIA Italia-Slovenia 2000-2006;

VISTO il verbale sintetico, così come previsto dall'art. 5 del Regolamento Interno del suddetto organo, trasmesso dall'Autorità di Gestione ai membri del Comitato con nota Prot. n. 4197/IE del 4 marzo 2008;

CONSIDERATO che nel corso della suddetta seduta si è proceduto, tra l'altro, all'approvazione del progetto avente acronimo "ROLA-GO" - così come approvato con propria deliberazione n. 293 dell'8 febbraio 2008 - e di alcuni interventi di assistenza tecnica;

RICHIAMATA la nota Prot. n. 7/SGR/RIS dell'8 febbraio 2008 del Segretariato generale e riforme istituzionali, avente ad oggetto l'attività deliberativa della Giunta regionale nel periodo di ordinaria amministrazione;

RAVVISATA, pertanto, la necessità di procedere all'approvazione del progetto titolato "ROLA-GO", al fine di evitare il disimpegno automatico delle risorse comunitarie assegnate al Programma di cui trattasi, così come previsto dall'art. 31 del Regolamento (CE) n. 1260/1999;

SU PROPOSTA dell'Assessore regionale per le relazioni internazionali, comunitarie e autonomie locali all'unanimità,

DELIBERA

1. Di prendere atto delle decisioni assunte dal Comitato di Pilotaggio del Programma di Iniziativa Comunitaria INTERREG IIIA Italia-Slovenia 2000-2006 con procedura scritta conclusasi in data 27 novembre 2007.
2. Di prendere atto delle decisioni assunte dal Comitato di Pilotaggio dell'Iniziativa Comunitaria di cui sopra nel corso della diciassettesima riunione, svoltasi a Cervignano del Friuli (Udine) in data 26 febbraio 2008.
3. Di pubblicare sul Bollettino Ufficiale della Regione autonoma Friuli Venezia Giulia la presente deliberazione ed i relativi *Allegati n. 1 e 2*, che costituiscono parte integrante della stessa, contenenti un estratto delle decisioni assunte dal Comitato di Pilotaggio.

IL PRESIDENTE: ILLY
IL SEGRETARIO GENERALE: ZOLLIA

08_13_1_DGR_574_2_ALL1

Allegato n. 1

PROGRAMMA DI INIZIATIVA COMUNITARIA INTERREG IIIA ITALIA-SLOVENIA 2000-2006**DECISIONI ASSUNTE DAL COMITATO DI PILOTAGGIO TRAMITE PROCEDURA SCRITTA
NEL MESE DI NOVEMBRE 2007****Progetto "CROSS-5"**

Il beneficiario finale del progetto – per la parte italiana – è RFI (Rete Ferroviaria Italiana) S.p.A.

Sul versante sloveno, al Ministero dei Trasporti subentra – in qualità di beneficiario aggiuntivo - la Direzione per gli Investimenti nelle Infrastrutture Ferroviarie (struttura interna al Ministero stesso).

Asse 5 "Supporto alla cooperazione"

Codice INTERREG	Titolo	Durata	Costo €
AAFVG551654	Lorenzo Bigot. Monitoraggio programmazione 2007- 2013	07.2007/12.2007	7.500,00=
AAFVG551655	Andrea Ciani. Monitoraggio programmazione 2007- 2013	07.2007/12.2007	7.500,00=
AAFVG551656	Traduzioni ed interpretariato a supporto di nuova progettualità	2007/2008	10.000,00=

VISTO: IL PRESIDENTE: ILLY
VISTO: IL SEGRETARIO GENERALE: ZOLLIA

Allegato n. 2

PROGRAMMA DI INIZIATIVA COMUNITARIA INTERREG IIIA ITALIA-SLOVENIA 2000-2006

DECISIONI ASSUNTE DAL COMITATO DI PILOTAGGIO NEL CORSO DELLA SEDUTA DEL 26 FEBBRAIO 2008

PROGETTI APPROVATI
Asse 1 "Sviluppo sostenibile del territorio transfrontaliero"

Codice INTERREG	Acronimo - Titolo	Direzione di riferimento	Beneficiario finale	DGR di autorizzazione alla presentazione al Comitato
CAFVG112661	ROLA-GO. Progetto di riconversione funzionale degli autoporti confinari di S. Andrea-Vrtojba: qualificazione della piattaforma intermodale transfrontaliera per il trasferimento modale dei carichi	Direzione centrale pianificazione territoriale, energia, mobilità e infrastrutture di trasporto	SDAG Gorizia - Servizi Logistici Integrati S.p.A.	DGR n. 293 d.d. 8/2/2008

Asse 5 "Supporto alla cooperazione"

Codice INTERREG	Titolo	Durata	Costo €
AAFVG551660	Spese per traduzioni, organizzazione Comitati e riunioni INTERREG IIIA Italia - Slovenia	01.2008/12.2008	25.000,00=
AAINT551657	Lisa Schiavetto: supporto Regione del Veneto nella gestione del P.I.C. INTERREG IIIA Italia-Slovenia. Rinnovo incarico.	11.2007/12.2008	39.700,00=
AAITA551658	Lisa Schiavetto: supporto programmazione 2007-2013	12.2007/06.2008	7.500,00=
AAITA551659	Silvia Blanchet: supporto programmazione 2007-2013	12.2007/06.2008	7.500,00=

REVOCA DEL FINANZIAMENTO

A causa di problemi non imputabili al beneficiario finale, principalmente correlati al rispetto delle prescrizioni in materia ambientale formulate dalle Autorità competenti, che hanno pregiudicato la conclusione dei lavori entro il termine massimo previsto per la chiusura del Programma (dicembre 2008), l'Organismo Intermedio di riferimento (Direzione centrale pianificazione territoriale, energia, mobilità e infrastrutture di trasporto – Servizio logistica e trasporto merci) ha proceduto alla revoca dei fondi assegnati ai progetti riportati nella tabella sottostante:

Codice INTERREG	Acronimo - Titolo	Beneficiario finale	Costo €	Contributo €
CAFG112568	N.A.Dre.Ma North Adriatic Dredging Spoil Management. Metodologie di trattamento e riutilizzo delle terre di dragaggio ed interventi omogenei nella gestione di coste, bacini portuali e canali nell'area transfrontaliera dell'Alto Adriatico	Consorzio per lo sviluppo industriale del Comune di Monfalcone	1.100.000,00=	1.000.000,00=
CAFG112641	N.A.Dre.Ma II. North Adriatic Dredging Spoil Management. Metodologie di trattamento e riutilizzo delle terre di dragaggio ed interventi omogenei nella gestione di coste, bacini portuali e canali nell'area transfrontaliera dell'Alto Adriatico	Consorzio per lo sviluppo industriale del Comune di Monfalcone	951.000,00=	856.000,00=

VISTO: IL PRESIDENTE: ILLY
VISTO: IL SEGRETARIO GENERALE: ZOLLIA

08_13_1_DGR_577_1_TESTO

Deliberazione della Giunta regionale 7 marzo 2008, n. 577

Approvazione graduatoria definitiva del concorso pubblico per esami per l'assunzione, con contratto di lavoro a tempo indeterminato, di 1 unità nella categoria D, profilo professionale specialista tecnico, indirizzo ingegneristico, ambito elettrico-elettronico, posizione economica 1.

LA GIUNTA REGIONALE

VISTA la legge regionale 27 marzo 1996, n. 18 e successive modificazioni ed integrazioni;

VISTO il decreto n. 1888/DR del 31 luglio 2007, pubblicato sul supplemento ordinario n. 20 del 10 agosto 2007 al BUR n. 32 dell'8 agosto 2007, con il quale è stato approvato il bando di concorso pubblico per esami per l'assunzione, con contratto di lavoro a tempo indeterminato, di 1 unità nella categoria D, profilo professionale specialista tecnico, indirizzo ingegneristico, ambito elettrico-elettronico, posizione economica 1;

VISTI i decreti del Direttore centrale dell'organizzazione, personale e sistemi informativi n. 2464/DR del 11 ottobre 2007 e n. 37/DR del 14 gennaio 2008, con i quali è stata nominata la Commissione giudicatrice del concorso;

VISTO il decreto del Direttore del Servizio organizzazione e sviluppo risorse umane della Direzione centrale dell'organizzazione, personale e sistemi informativi n. 2356/ORU del 28 settembre 2007, con il quale sono stati approvati gli elenchi dei candidati esclusi dal concorso e dei candidati ammessi a sostenere la prova scritta;

VISTO il "Regolamento di accesso all'impiego regionale", approvato con Decreto del Presidente della Regione n. 0143/Pres. del 23 maggio 2007;

PRESO ATTO di quanto previsto dal succitato Regolamento e dal bando di concorso in materia di modalità di svolgimento delle procedure concorsuali e di adempimenti delle Commissioni giudicatrici;

ATTESO che il Presidente della Commissione giudicatrice ha trasmesso al responsabile del procedimento in data 22 febbraio 2008 i verbali delle operazioni effettuate e che il suddetto responsabile del procedimento con la sottoscrizione della proposta di deliberazione ne ha accertato la regolarità e la legittimità;

ATTESO che, a parità di merito, si applicano i titoli di preferenza di cui all'art. 8, comma 5, del citato bando, così come previsti dall'articolo 5, comma 4, del D.P.R. 9 maggio 1994, n. 487 e successive modificazioni ed integrazioni, nonché dall'articolo 3, comma 7, della legge n. 127/1997, come integrato dall'articolo 2, comma 9, della legge n. 191/1998;

VISTO in particolare il comma 1 del citato art. 8 del bando, che prevede che, ai fini della formazione della graduatoria definitiva di merito, i concorrenti che abbiano superato la prova orale devono far pervenire al medesimo ufficio al quale è stata presentata la domanda, entro il termine perentorio di quindici giorni dalla data di svolgimento della prova stessa, i documenti in originale o in copia autenticata attestanti il possesso dei titoli di preferenza nell'assunzione, già indicati nella domanda, a pena di decadenza dal beneficio;

VISTI i titoli di preferenza dichiarati dai candidati utilmente collocati in graduatoria;

RITENUTO, pertanto di approvare, a seguito dell'applicazione dei titoli di preferenza previsti dalle norme citate, la graduatoria definitiva del concorso pubblico di cui trattasi e di dichiarare il candidato vincitore e gli idonei;

RITENUTO, altresì, che il candidato vincitore rinunciatario, dichiarato decaduto o dimissionario vada sostituito con il primo degli idonei utilmente collocato in graduatoria;

RITENUTO, inoltre, in caso di scorrimento della graduatoria, qualora il candidato idoneo collocato in posizione utile rinunci all'assunzione o sia dichiarato decaduto ovvero sia dimissionario, di sostituirlo con il primo degli idonei utilmente collocato in graduatoria;

ATTESO che nel corso della seduta del giorno 12.02.2008 il Presidente del Consiglio regionale ha dato formale comunicazione al Consiglio regionale delle dimissioni del Presidente della Regione;

CONSIDERATO che l'articolo 2, comma 3, della L.R. 17/2007 prevede che in caso di scioglimento anticipato i poteri del Presidente della Regione e della Giunta siano prorogati, per l'ordinaria amministrazione, fino alla proclamazione del nuovo Presidente;

VISTA la circolare n. 7/SGR/RIS del 8 febbraio 2008, con la quale la Direzione centrale Segretariato generale e riforme istituzionali ha fornito indicazioni in merito agli atti deliberativi che possono essere sottoposti all'esame della Giunta regionale nel periodo di ordinaria amministrazione;

RITENUTO che la presente deliberazione attenga all'ordinaria amministrazione trattandosi di mero atto conclusivo di un procedimento già previsto dall'integrazione del Programma triennale 2007-2008-2009 dei fabbisogni professionali dell'Amministrazione regionale, approvato dalla Giunta regionale con deliberazione del 20 aprile 2007, n. 914, nonché dall'integrazione del Piano occupazionale per l'anno 2007, approvato con decreto del Direttore centrale dell'organizzazione, personale e sistemi informativi, n. 982/DR del 24 aprile 2007, e, come tale, di atto dovuto;

RITENUTO, altresì, che posticipare l'approvazione della graduatoria in oggetto comprometterebbe significativamente la funzionalità degli uffici che sono in attesa di poter acquisire le professionalità selezionate con la procedura di cui trattasi;
all'unanimità,

DELIBERA

1. di approvare la graduatoria definitiva del concorso pubblico per esami per l'assunzione, con contratto di lavoro a tempo indeterminato, di 1 unità nella categoria D, profilo professionale specialista tecnico, indirizzo ingegneristico, ambito elettrico-elettronico, posizione economica 1, di cui all'allegato A), che fa parte integrante del presente provvedimento;

2. di dichiarare vincitore del concorso di cui trattasi, sotto condizione dell'accertamento del possesso dei requisiti per l'ammissione all'impiego, il candidato di cui all'allegato B), che fa parte integrante del presente provvedimento;

3. di dichiarare idonei i candidati di cui all'allegato C), che fa parte integrante del presente provvedimento.

La Direzione centrale organizzazione, personale e sistemi informativi è autorizzata a sostituire l'eventuale candidato vincitore rinunciatario, dichiarato decaduto o dimissionario con il primo degli idonei utilmente collocato in graduatoria.

È altresì autorizzata a sostituire, in caso di scorrimento della graduatoria, l'eventuale candidato idoneo collocato in posizione utile che rinunci all'assunzione o sia dichiarato decaduto ovvero sia dimissionario con il primo degli idonei utilmente collocato in graduatoria.

La presente deliberazione sarà pubblicata sul Bollettino Ufficiale della Regione.

IL PRESIDENTE: ILLY
IL SEGRETARIO GENERALE: ZOLLIA

08_13_1_DGR_577_2_ALL1

REGIONE AUTONOMA FRIULI VENEZIA GIULIA

ALLEGATO A
GRADUATORIA DEFINITIVA DEL
CONCORSO PUBBLICO PER ESAMI A N.1 POSTO DI CATEGORIA D, PROFILO PROFESSIONALE
SPECIALISTA TECNICO, INDIRIZZO INGEGNERISTICO, AMBITO ELETTRICO-ELETTRONICO,
POSIZIONE ECONOMICA 1, CON RAPPORTO DI LAVORO A TEMPO INDETERMINATO.

Num.	Cognome e nome del candidato	Punteggio complessivo	PREFERENZE EX. A.5 D.P.R. 487/94
1	TURUS STEFANO	55,43	
2	DURIGON MARCO	53,13	
3	DEPONTE MICHELE	52,70	
4	ANTONIUTTI FABRIZIO	49,75	
5	DRIUTTI LUCA	49,55	
6	NODARI FULVIO	48,45	
7	GASPROTICH CARLO	48,03	MINORE ETA'
8	SAVELLA NICOLA	48,03	
9	CALLIGARIS NICOLA	47,93	
10	PAGURUT ROBERTO	47,90	
11	BONAT IGOR	47,08	

REGIONE AUTONOMA FRIULI VENEZIA GIULIA

ALLEGATO A
GRADUATORIA DEFINITIVA DEL
CONCORSO PUBBLICO PER ESAMI A N.1 POSTO DI CATEGORIA D, PROFILO PROFESSIONALE
SPECIALISTA TECNICO, INDIRIZZO INGEGNERISTICO, AMBITO ELETTRICO-ELETTRONICO,
POSIZIONE ECONOMICA 1, CON RAPPORTO DI LAVORO A TEMPO INDETERMINATO.

Num. Cognome e nome del candidato	Punteggio complessivo	PREFERENZE EX. A.5 D.P.R. 487/94
12 ZULIANI DAVID	46,20	
13 SCHILIRO' GIANFRANCO	46,05	

VISTO: IL PRESIDENTE: ILLY
VISTO: IL SEGRETARIO GENERALE: ZOLLIA

08_13_1_DGR_577_3_ALL2

REGIONE AUTONOMA FRIULI VENEZIA GIULIA

ALLEGATO B
CANDIDATO VINCITORE DEL
CONCORSO PUBBLICO PER ESAMI A N.1 POSTO DI CATEGORIA D, PROFILO PROFESSIONALE
SPECIALISTA TECNICO, INDIRIZZO INGEGNERISTICO, AMBITO ELETTRICO-ELETTRONICO,
POSIZIONE ECONOMICA 1, CON RAPPORTO DI LAVORO A TEMPO INDETERMINATO.

Num. Cognome e nome del candidato
1 TURUS STEFANO

VISTO: IL PRESIDENTE: ILLY
VISTO: IL SEGRETARIO GENERALE: ZOLLIA

08_13_1_DGR_577_4_ALL3

REGIONE AUTONOMA FRIULI VENEZIA GIULIA

ALLEGATO C
CANDIDATI IDONEI DEL
CONCORSO PUBBLICO PER ESAMI A N.1 POSTO DI CATEGORIA D, PROFILO PROFESSIONALE
SPECIALISTA TECNICO, INDIRIZZO INGEGNERISTICO, AMBITO ELETTRICO-ELETTRONICO,
POSIZIONE ECONOMICA 1, CON RAPPORTO DI LAVORO A TEMPO INDETERMINATO.

Num. Cognome e nome del candidato

- 1 DURIGON MARCO
- 2 DEPONTE MICHELE
- 3 ANTONIUTTI FABRIZIO
- 4 DRIUTTI LUCA
- 5 NODARI FULVIO
- 6 GASPROTICH CARLO
- 7 SAVELLA NICOLA
- 8 CALLIGARIS NICOLA
- 9 PAGURUT ROBERTO
- 10 BONAT IGOR
- 11 ZULIANI DAVID
- 12 SCHILIRO' GIANFRANCO

VISTO: IL PRESIDENTE: ILLY
VISTO: IL SEGRETARIO GENERALE: ZOLLIA

08_13_1_DGR_583_1_TESTO

Deliberazione della Giunta regionale 7 marzo 2008, n. 583. (Estratto)

Comune di Venzone: conferma di esecutività della deliberazione consiliare n. 53 dd. 30.11.2007, di approvazione della variante n. 26 al Piano regolatore generale comunale.

LA GIUNTA REGIONALE

(omissis)

all'unanimità,

DELIBERA

1. di confermare l'esecutività della deliberazione consiliare del comune di VENZONE n. 53 del 30.11.2007, di approvazione della variante n. 26 al Piano regolatore generale comunale;
2. omissis

IL PRESIDENTE: ILLY
IL SEGRETARIO GENERALE: ZOLLIA

08_13_1_DGR_612_1_TESTO

Deliberazione della Giunta regionale 14 marzo 2008, n. 612. (Estratto)

Comune di Fiumicello: conferma di esecutività della deliberazione consiliare n. 34 del 31.08.2007, di approvazione della variante n. 11 al Piano regolatore generale comunale.

LA GIUNTA REGIONALE

omissis

all'unanimità,

DELIBERA

1. di ritenere le riserve vincolanti, espresse con propria deliberazione n. 1337 del 1.6.2007 in merito alla variante n. 11 al Piano regolatore generale comunale del comune di FIUMICELLO, superate dall'introduzione di modifiche ed integrazioni e dalla proposizione di verifiche e motivazioni a sostegno di specifiche previsioni di variante, disposte con la deliberazione comunale consiliare n. 34 del 31.8.2007;
2. di confermare l'esecutività della suddetta deliberazione consiliare n. 34 del 31.8.2007, di approvazione della variante n. 11 al Piano regolatore generale comunale del comune di Fiumicello;
3. omissis

IL PRESIDENTE: ILLY
IL SEGRETARIO GENERALE: ZOLLIA

08_13_1_ADC_PIAN TERR CAMPOFORMIDO 56 PRGC_1_TESTO

Direzione centrale pianificazione territoriale, energia, mobilità e infrastrutture di trasporto - Servizio pianificazione territoriale regionale

Comune di Campofornido. Avviso di approvazione della variante n. 56 al Piano regolatore generale comunale.

Con deliberazione consiliare n. 66 del 23 novembre 2007 il comune di Campofornido ha preso atto, in ordine alla variante n. 56 al Piano regolatore generale comunale, che non sono state presentate osservazioni ed opposizioni, che non sono interessati beni soggetti a vincolo ai sensi del D.Lgs. 42/2004 e che

non vi é la necessit  di raggiungere le intese di cui all'art. 32 bis, co. 3 della L.R. 52/1991, ed ha approvato la variante stessa, ai sensi del combinato disposto dell'art. 63, co. 1 della L.R. 5/2007 e dell'art. 32 bis, co. 4 della L.R. 52/1991.

08_13_1_ADC_PIAN TERR CAPRIVA 8 PRGC_1_TESTO

Direzione centrale pianificazione territoriale, energia, mobilit  e infrastrutture di trasporto - Servizio pianificazione territoriale regionale

Comune di Capriva del Friuli. Avviso di approvazione della variante n. 8 al Piano regolatore generale comunale.

Con deliberazione consiliare n. 40 del 27 novembre 2007 il comune di Capriva del Friuli ha preso atto che non sono state presentate osservazioni ed opposizioni in ordine alla variante n. 8 al Piano regolatore generale comunale ed ha approvato la variante stessa, ai sensi del combinato disposto dell'art. 63, co. 2 della L.R. 5/2007 e dell'art. 32 bis, co. 4 della L.R. 52/1991.

08_13_1_ADC_PIAN TERR CASTELNOVO DEL FRIULI 4 PRGC_1_TESTO

Direzione centrale pianificazione territoriale, energia, mobilit  e infrastrutture di trasporto - Servizio pianificazione territoriale regionale

LR 5/2007 art. 63 co. 1, LR 52/1991 art. 32 co. 9. Variante n. 4 al Piano regolatore generale comunale del Comune di Castelnuovo del Friuli: introduzione di modifica e conferma di esecutivit  della deliberazione consiliare di approvazione n. 27 del 18 ottobre 2007.

Ai sensi del combinato disposto dell'art. 63, co. 1 della L.R. 5/2007 e dell'art. 32, co. 9 della L.R. 52/1991 si rende noto che il Presidente della Regione, con decreto n. 079/Pres. dell'11 marzo 2008, ha confermato l'esecutivit  della deliberazione consiliare n. 27 del 18 ottobre 2007, con cui il comune di Castelnuovo del Friuli ha approvato la variante n. 4 al Piano regolatore generale comunale, disponendo l'introduzione, nella variante stessa, della modifica indispensabile al totale superamento delle riserve espresse in ordine alla variante medesima con deliberazione della Giunta regionale n. 1793 del 20 luglio 2007.

La variante in argomento entrer  in vigore il giorno successivo alla pubblicazione del presente avviso sul Bollettino ufficiale della Regione.

08_13_1_ADC_PIAN TERR FONTANAFREDDA 26 PRGC_1_TESTO

Direzione centrale pianificazione territoriale, energia, mobilit  e infrastrutture di trasporto - Servizio pianificazione territoriale regionale

Comune di Fontanafredda. Avviso di approvazione della variante n. 26 al Piano regolatore generale comunale.

Con deliberazione consiliare n. 132 del 20 dicembre 2007 il comune di Fontanafredda ha preso atto, in ordine alla variante n. 26 al Piano regolatore generale comunale, che non vi é la necessit  di raggiungere le intese di cui all'art. 32 bis, co. 3 della L.R. 52/1991, ed ha approvato la variante stessa, ai sensi del combinato disposto dell'art. 63, co. 2 della L.R. 5/2007 e dell'art. 32 bis, co. 4 della L.R. 52/1991, con l'introduzione delle modifiche conseguenti al parziale accoglimento delle osservazioni ad essa presentate.

08_13_1_ADC_PIAN TERR REMANZACCO 19 PRGC_1_TESTO

Direzione centrale pianificazione territoriale, energia, mobilità e infrastrutture di trasporto - Servizio pianificazione territoriale regionale

Comune di Remanzacco. Avviso di adozione del Piano di settore del comparto del commercio costituente variante n. 19 al Piano regolatore generale comunale.

Ai sensi e per gli effetti del combinato disposto dell'art. 63, co. 2 della L.R. 5/2007 e dell'art. 32, co. 1 della L.R. 52/1991, si rende noto che il comune di Remanzacco, con deliberazione consiliare n. 49 del 30 novembre 2007, ha adottato il Piano di settore del comparto del commercio costituente variante n. 19 al Piano regolatore generale comunale.

Successivamente alla presente pubblicazione, il suddetto Piano di settore sarà depositato presso la Segreteria comunale, in tutti i suoi elementi, per la durata di trenta giorni effettivi, affinché chiunque possa prenderne visione.

Entro il periodo di deposito, chiunque potrà presentare al Comune osservazioni; nel medesimo termine i proprietari degli immobili vincolati dallo strumento urbanistico adottato potranno presentare opposizioni.

08_13_1_ADC_PIAN TERR ROVEREDO IN PIANO 18 PRGC_1_TESTO

Direzione centrale pianificazione territoriale, energia, mobilità e infrastrutture di trasporto - Servizio pianificazione territoriale regionale

LR 5/2007 art. 63 co. 1, LR 52/1991 art. 32 co. 9. Variante n. 18 al Piano regolatore generale comunale del Comune di Roveredo in Piano: introduzione di modifica e conferma di esecutività della deliberazione consiliare di approvazione n. 55 del 5 novembre 2007.

Ai sensi del combinato disposto dell'art. 63, co. 1 della L.R. 5/2007 e dell'art. 32, co. 9 della L.R. 52/1991 si rende noto che il Presidente della Regione, con decreto n. 078/Pres. dell'11 marzo 2008, ha confermato l'esecutività della deliberazione consiliare n. 55 del 5 novembre 2007, con cui il comune di Roveredo in Piano ha approvato la variante n. 18 al Piano regolatore generale comunale, disponendo l'introduzione, nella variante stessa, della modifica indispensabile al totale superamento delle riserve espresse in ordine alla variante medesima con deliberazione della Giunta regionale n. 2518 del 19 ottobre 2007.

La variante in argomento entrerà in vigore il giorno successivo alla pubblicazione del presente avviso sul Bollettino ufficiale della Regione.

08_13_1_ADC_PIAN TERR SAN VITO AL TORRE 9 PRGC_1_TESTO

Direzione centrale pianificazione territoriale, energia, mobilità e infrastrutture di trasporto - Servizio pianificazione territoriale regionale

Comune di San Vito al Torre. Avviso di adozione della variante n. 9 al Piano regolatore generale comunale.

Ai sensi e per gli effetti del combinato disposto dell'art. 63, co. 2 della LR 5/2007 e dell'art. 32, co. 1 della LR 52/1991, si rende noto che il comune di San Vito al Torre, con deliberazione consiliare n. 24 del 19 giugno 2007, ha adottato la variante n. 9 al Piano regolatore generale comunale.

Successivamente alla presente pubblicazione, la variante n. 9 al Piano regolatore generale comunale sarà depositata presso la Segreteria comunale, in tutti i suoi elementi, per la durata di trenta giorni ef-

fettivi, affinché chiunque possa prenderne visione.

Entro il periodo di deposito, chiunque potrà presentare al Comune osservazioni; nel medesimo termine i proprietari degli immobili vincolati dallo strumento urbanistico adottato potranno presentare opposizioni.

08_13_1_ADC_RIS AGR AVVISO DEGANO III LOTTO

Direzione centrale risorse agricole, naturali, forestali e montagna - Ispettorato ripartimentale foreste - Tolmezzo (UD)

Sistemazione idrogeologica del torrente Degano a monte della confluenza con il torrente Pesarina (3° lotto) in Comune di Ovaro. Avviso di acquisizione dei sedimi.

In relazione all'esecuzione dei lavori in oggetto e nel rispetto della procedura dettata dall'art. 1, commi 17 e 18, della L.R. 20/2000, viene di seguito riportato l'elenco delle ditte catastali con le relative particelle (già sedimi delle opere) da acquisire a titolo originario dalla Regione; viene, altresì, riportata la descrizione catastale ed i valori stimati, quest'ultimi secondo quanto previsto dall'art. 1, comma 20, della medesima legge regionale.

PERIODO DI OCCUPAZIONE: dal 22/05/1987 al 23/10/1987 per complessivi mesi 6
C.C. di OVARO

1.	Verzin Davide nato a Tolmezzo il 29/12/1955	pr.1/3	
	Verzin Giuseppe nato a Ovaro il 10/08/1950	pr.1/3	
	Verzin Roberto nato a Ovaro il 22/08/1953	pr.1/3	
	DESCRIZIONE CATASTALE		
	Fg. 4 mapp. 378 qualità: prato	mq	<u>1176</u>
	Superficie da acquisire	mq	1176
	VALORE STIMATO DEL SEDIME	Euro	1.280,13
2.	Nieddu Giovanna nata a Olbia il 05/12/1956	pr.1/1	
	DESCRIZIONE CATASTALE		
	Fg. 4 mapp. 382 qualità: prato	mq	<u>337</u>
	Superficie da acquisire	mq	337
	VALORE STIMATO DEL SEDIME	Euro	366,84
3.	De Prato Monica nata in Svizzera il 15/09/1969	7/24	
	Di Qual Rosalia nata a Ovaro il 24/10/1949	17/24	
	DESCRIZIONE CATASTALE		
	Fg. 4 mapp. 385 qualità: prato	mq	<u>342</u>
	Superficie da acquisire	mq	342
	VALORE STIMATO DEL SEDIME	Euro	372,28
4.	Longhino Renzo nato a Ovaro il 05/03/1940	pr.1/1	
	DESCRIZIONE CATASTALE		
	Fg.4 mapp. 387 qualità: prato	mq	<u>573</u>
	Superficie da acquisire	mq	573
	VALORE STIMATO DEL SEDIME	Euro	623,73
5.	Mecchia Enrico nato a Ovaro il 22/01/1923	usuf.parz.	
	Mecchia Manuela nata a Tolmezzo il 09/06/1957	pr.1/1	
	DESCRIZIONE CATASTALE		
	Fg.4 mapp. 391 qualità: prato	mq	<u>122</u>
	Superficie da acquisire	mq	122
	VALORE STIMATO DEL SEDIME	Euro	132,80

6.	Cimenti Vittorugo e C. Sas con sede in Ovaro		pr.1/1	
	DESCRIZIONE CATASTALE			
	Fg.4 mapp. 394 qualità: prato	mq	<u>453</u>	
	Superficie da acquisire	mq	453	
	VALORE STIMATO DEL SEDIME		Euro	493,11
7.	Della Pietra Edda nata a Tolmezzo il 11/06/1951		pr.1/3	
	Della Pietra Nadia nata a Tolmezzo il 02/08/1955		pr.1/3	
	Fiorencis Bianca n. a Ovaro il 21/07/1929		pr.1/3	
	DESCRIZIONE CATASTALE			
	Fg.12 mapp. 113 qualità: prato	mq	<u>875</u>	
	Superficie da acquisire	mq	875	
	VALORE STIMATO DEL SEDIME		Euro	952,48

Si precisa, inoltre, che gli importi stimati per ciascuna particella di terreno interessata verranno depositati presso la Tesoreria regionale a disposizione degli attuali proprietari catastali o dei loro eredi (per le modalità di svincolo gli aventi titolo potranno rivolgersi all'Ispettorato ripartimentale foreste di Tolmezzo).
Tolmezzo, 10 marzo 2008

IL DIRETTORE DELL'ISPettorATO:
dott. Luciano Sulli

Consiglio regionale Friuli Venezia Giulia

Publicazioni disposte dall'articolo 161, comma 5 del Regolamento interno del Consiglio regionale. Seduta n. 319 del 12 febbraio 2008. Interrogazioni ed interpellanze evase e non evase (di cui sono scaduti i termini) dall'1 ottobre 2007 all'1 gennaio 2008.

Interpellanze - evase dal 01/10/07 al 01/01/08

N.	Oggetto	Consiglieri Proponenti	Data Evazione	N. Seduta	Assessore Competente	Note
537	Mutui prima casa cittadini comparto pubblico	Ritossa	20/11/2007	293	Moretton	risponde PECOL COMINOTTO
555	Previsioni meteorologiche RAI 3	Ritossa	20/11/2007	293	Moretton	risponde PECOL COMINOTTO
Totali:	2					

Interpellanze - non evase - presentate dal 01/10/07 al 01/01/08

N.	Oggetto	Consiglieri Proponenti	Data Presentazione
559	In materia di avanzo di gettito del sistema dei carburanti scontati	Asquini	04/10/2007
560	Riduzione dell'organico di diritto alla Scuola Primaria di Zoppola	Colussi	04/10/2007
561	Garantire la funzionalità del Tribunale di Gorizia con personale regionale	Brussa	08/10/2007
562	Mancato rispetto di Accordi internazionali sulla linea ferroviaria Gorizia - Nova Gorica	Brussa	19/10/2007
563	Sulla ricandidatura del Presidente Ily per le regionali del 2008	Ciriani, Gottardo, Molinaro	30/10/2007
564	Bando di gara per l'assegnazione delle frequenze sistema WiMax	Paselli	30/10/2007
565	Il Ministro di Pietro è causa dei ritardi e degli aumenti dei costi per il completamento della A28	Gottardo, Ciriani	30/10/2007
566	Presenza di gas radon nei locali della Stazione Forestale di San Dorligo della Valle	Fortuna Drossi	29/11/2007
567	Sulla mancata istituzione del garante degli amministratori locali a due anni dall'approvazione della Legge regionale n.1 del 2006	Molinaro, Salvador, Fasan, Venier Romano	06/12/2007
568	Cercasi nuovo assessore regionale all'Agricoltura	Ritossa	18/12/2007
Totali:	10		

Interrogazioni a risposta orale - evase dal 01/10/07 al 01/01/08

N.	Oggetto	Consiglieri Interroganti	Data Evazione	N. Seduta	Assessore Competente	Note
1327	Necessità di rivedere il Piano regionale dei rifiuti - Sezione rifiuti solidi urbani	Ritossa	20/11/2007	293	Moretton	risponde PECOL COMINOTTO risposta unica con IRO 1376
1376	CRITICITA' PIANO REGIONALE GESTIONE RIFIUTI - SEZIONE RIFIUTI URBANI	Ritossa	20/11/2007	293	Moretton	risponde PECOL COMINOTTO risposta unica con IRO 1327
1417	Misure di prevenzione contro i danni da maltempo	Franz, Guerra	20/11/2007	293	Moretton	risponde PECOL COMINOTTO risposta scritta a domicilio
1418	Alluvione del 27 maggio	Violino, Follegot, Guerra	20/11/2007	293	Moretton	risponde PECOL COMINOTTO
1423	Occupazione abusiva di alloggi Ater	Ferone	20/11/2007	293	Moretton	risponde PECOL COMINOTTO
1424	Progettazione degli interventi sul corso del fiume Tagliamento	Metz	20/11/2007	293	Moretton	risponde PECOL COMINOTTO
1427	Provincia di Trieste: affidamento predisposizione Piano di Caratterizzazione "Comprensorio ex O.P.P. di San Giovanni in Trieste"	Dressi	20/11/2007	293	Moretton	risponde PECOL COMINOTTO
1432	Garantire piena efficienza ed efficacia di tutti i servizi regionali	Ferone	20/11/2007	293	Pecol Cominotto	

Totai: 8

Interrogazioni a risposta orale - non evase - presentate dal 01/10/07 al 01/01/08

N.	Oggetto	Consiglieri Interroganti	Data Presentazione
1515	Interventi per la Bonifica del Lago del Vajont	Ferone	02/10/2007
1516	Incentivi a favore dei donatori di sangue	Ferone	02/10/2007
1517	Traforo stradale tra la Val Tramontina (PN) e la Carnia (UD)	Ferone	02/10/2007
1518	Richiesta di chiarimenti sul controllo della salute della popolazione di Servola	Metz	09/10/2007
1519	Rigassificatori: quali garanzie di affidabilità e quali risposte ai rilievi della Regione, da parte delle società proponenti?	Violino, Follegot, Franz	09/10/2007
1520	Provvedimenti della Giunta regionale in merito alla costituzione del Partito Democratico	Molinato, Salvador, Ciriani, Guerra, Ritossa, Valenti, Asquini	10/10/2007
1521	Punti patente a carico del Presidente e degli assessori	Camber	11/10/2007
1522	Sulla mancata applicazione da parte delle Aziende per i servizi sanitari dell'Accordo regionale attuativo dell'Accordo collettivo nazionale per la disciplina dei rapporti con gli specialisti ambulatoriali interni e altre professionalità: stato dell'applicazione	Valenti	11/10/2007
1523	Strani incontri	Ritossa, Marini	11/10/2007
1524	Perché inspiegabilmente sono bloccati i riparti per le opere pubbliche degli enti locali?	Ritossa, Marini	11/10/2007
1525	A che titolo era presente una terza persona all'incontro Stato - Regione FVG per la discussione della legge regionale sul Tocal?	Ritossa	15/10/2007
1526	Garanzie per la residenza psichiatrica protetta in Cormons (GO)	Ritossa	15/10/2007
1527	Assistenza odontoiatrica erogata dalle ASL del FVG	Ferone	15/10/2007
1528	Crisi lavorativa presso gli uffici del Giudice di Pace di Gemona (UD)	Ferone	15/10/2007
1529	Piano contro la povertà	Ferone	15/10/2007
1530	Carenza di personale al Pronto Soccorso di Monfalcone (GO)	Ferone	15/10/2007
1531	Perché non portiamo in Tribunale i libri contabili di AGRÀ PROMO FVG SRL?	Ritossa	16/10/2007
1532	Carta regionale dei Servizi	Metz	16/10/2007
1533	Sottoscrizione di contratti bancari di derivati ad alto rischio da parte di pubbliche amministrazioni e imprese	Metz	16/10/2007
1534	Nuovo logo dell'Ospedale di Udine: prelude al suo accorpamento?	Asquini	17/10/2007
1535	Indagine sulla situazione del personale dell'Azienda Ospedaliera Universitaria Ospedali Riuniti di Trieste	Ritossa	17/10/2007
1536	Risolvere il problema della biglietteria nella stazione di Cormons (GO)	Ferone	17/10/2007
1537	Manca da più di un mese il gasolio agevolato	Ferone	19/10/2007

N.	Oggetto	Consiglieri Interroganti	Data Presentazione
1538	E' avvenuto o meno il deposito da parte della Corte dei Conti della sentenza contro il Direttore dell'ARPA in merito all'assunzione di alcuni Dirigenti?	Ritossa	19/10/2007
1539	Attraversamento stradale di animali selvatici	Ferone	19/10/2007
1540	CRACK FINMEK RONCHI DEI LEGIONARI (GO). QUANTO LE VITTIME SUL NOSTRO TERRITORIO?	Ritossa	22/10/2007
1541	Analgesia per il travaglio da parto (anestesia epidurale)	Ciriani	22/10/2007
1542	Sono state analizzate le interconnessioni professionali con la funzione di componente di CdA di Autovie Venete del Dott. Maurizio Ionico?	Ritossa	22/10/2007
1543	Anello di fondo Pian delle More - Malga Valli a Barcis	Salvador	22/10/2007
1544	DISCARICA LOCALITA' PECOL DEI LUPI IN CORMONS (GO). CHI CONTROLLA I CONTROLLORI?	Ritossa	23/10/2007
1545	Costruzione di una diga sul fiume Isonzo	Metz	23/10/2007
1546	COSA STA FACENDO MATERIALMENTE LA REGIONE FVG PER OVVIARE ALL'ARCHIVIAZIONE DA PARTE DI MEDIO CREDITO DELLE DOMANDE DI MUTUO PER IRREGOLARITA' DEL TUTTO FORMALI?	Ritossa	24/10/2007
1547	Lavori di raspetto Strada Statale n. 552 del "passo del Monte Rest"	Ferone	24/10/2007
1548	Crisi De Simon: cosa fa la Regione?	Franz	24/10/2007
1549	PROCEDURA D'INFRAZIONE COMUNITARIA IN MERITO ALLA MANCATA APPROVAZIONE DEI PIANI DI ADEGUAMENTO PREVISTI DAL D.LGS 367/2003. INERENTE ALLA SITUAZIONE DEGLI IMPIANTI E DISCARICHE DELLA REGIONE FVG	Ritossa	25/10/2007
1550	Demanio regionale - concessione occupazionale specchio acque ad uso ormeggi natanti. Pagamento canone ... e burocrazia	Ritossa	25/10/2007
1551	Attività commerciali nei piccoli comuni montani	De Angelis	26/10/2007
1552	PUO' IL MATERIALE SPIAGGIATO VENIR CONFERITO DIRETTAMENTE IN PECOL DEI LUPI CORMONS (GO), DISCARICA DI PRIMA CATEGORIA?	Ritossa	26/10/2007
1553	Spesa regionale ripartita per provincia: quale verità?	Camber	29/10/2007
1554	Lotta a tutte le forme di povertà	Ferone	29/10/2007
1555	Verificare i tempi di attesa per le visite mediche specialistiche	Ferone	30/10/2007
1556	Oggi pagherà il danno erariale relativo alla concessione del congedo matrimoniale del dipendente regionale Giulio Papa?	Ritossa	30/10/2007
1557	Richiesta di informazioni sulle indagini in corso da parte della Procura di Trieste su un funzionario regionale nell'ambito delle procedure aperte sulla questione dell'impianto siderurgico di Servola (TS)	Metz	31/10/2007

N.	Oggetto	Consiglieri Interroganti	Data Presentazione
1558	NON E' POSSIBILE CHE DALLA LOCALITA' DI SALCANO (SLO), CONFLUISCANO NELL'ISONZO, CONSISTENTI QUANTITATIVI DI CEMENTO-AMIANTO	Ritossa	02/11/2007
1559	Sul funzionamento telematico della carta regionale dei servizi	Dressi	05/11/2007
1560	"RIFIUTO UMIDO" si passa da un'assurdità all'altra!	Ritossa	05/11/2007
1561	Norma di legge regionale ed eventi correlati al CPT di Gradisca d'Isonzo	Ritossa	06/11/2007
1562	L'Assessorato regionale all'Ambiente, ha la percezione di cosa stia avvenendo nella discarica di Pecol dei Lupi sita nel comune di Cormons (GO)?	Ritossa	06/11/2007
1563	Disfunzioni e disagi per i cittadini a causa della mancata consegna del software necessario per la compilazione delle domande per il "reddito di cittadinanza"	Camber	07/11/2007
1564	Riqualificazione di un borgo rurale a Forneaso	Ciriani	07/11/2007
1565	Fasi denigratorie nei confronti dell'attività venatoria su testo scolastico	Venier Romano	08/11/2007
1566	Protocollo d'intesa per calmierare il costo del pane	Ferone	08/11/2007
1567	Farmaci per la sclerosi multipla	Ferone	08/11/2007
1568	Siamo autorizzati come Regione FVG ad esportare i nostri rifiuti solidi urbani presso altri Stati comunitari?	Ritossa	08/11/2007
1569	Nomina della commissione giudicatrice del concorso per la dirigenza nell'amministrazione regionale	Ritossa	12/11/2007
1570	Iniziative per il prolungamento della strada Gemona - Sequals	Ferone	13/11/2007
1571	Come fronteggiare il fenomeno della scomparsa di minori?	Ferone	13/11/2007
1572	Ufficio stabile ATER di Gorizia nella città di Monfalcone	Ritossa	13/11/2007
1573	Necessità che vi sia una comunicazione istituzionale nel settore agricolo	Ritossa, Ciani, Di Natale	14/11/2007
1574	Quali provvedimenti intende assumere la Giunta Regionale per aiutare le famiglie a basso reddito alle prese con l'aumento delle rate dei mutui a tasso variabile per l'acquisto della casa?	Salvador	14/11/2007
1575	Normative urbanistiche e leggerezze nella loro applicazione: il caso del Comune di Staranzano	Ritossa	14/11/2007
1576	ERDISU TRIESTE: NUMERO ADDETTI ALLA PREVENZIONE ANTINCENDIO ED ALLA GESTIONE DELLE EMERGENZE PER IL SERVIZIO GLOBAL SERVICE PRESSO LA CASA DELLO STUDENTE "PALAZZO DE BASSA" DI VIA MAZZINI 4. GORIZIA. INCONGRUENZE RISCONTRATE	Ritossa	14/11/2007
1577	Eccessivo costo controllo caldaie	Ferone	15/11/2007
1578	Assegnazione dipendente regionale al TAR	Ritossa	15/11/2007
1579	Corrisponde al vero il fatto che un dipendente dell'O.C. di Monfalcone, abbia sviluppato una malattia professionale da batterio della Legionella?	Ritossa	15/11/2007

N.	Oggetto	Consiglieri Interroganti	Data Presentazione
1580	Corsi di formazione dell'Università Bocconi per il personale regionale?	Camber	15/11/2007
1581	Disservizi postali a BASEDO di CHIONS (PN)	Ferone	16/11/2007
1582	Mancata risposta all'interrogazione "sull'incompatibilità dei dipendenti regionali"	Dressi	19/11/2007
1583	Licenziamento della dipendente Ida Miser dell'Ospedale di Cattinara	Metz	22/11/2007
1584	Irazionalità di comportamenti all'A.S.S. n° 2 "Isontina" da parte del Direttore Generale e del responsabile U.O. Prevenzione e Sicurezza degli ambienti di lavoro.	Ritossa	22/11/2007
1585	Pericolo gas radon nelle stazioni forestali del Carso	Metz	23/11/2007
1586	Ma la Regione FVG conosce lo stato reale di attuazione del piano provinciale dei rifiuti in provincia di Gorizia	Ritossa	26/11/2007
1587	Risorse finanziarie disponibili per TPL nel 2008	Kocijancic	27/11/2007
1588	Istituzione di un'Authority per il controllo dei prezzi	Ferone	27/11/2007
1589	Incentivazione della vaccinazione antinfluenzale per le badanti	Ferone	27/11/2007
1590	Interventi sulla cos' detta variante di Contron, lungo la Strada Statale n. 251 della Valcellina - Val di Zoldo	Ferone	27/11/2007
1591	Preoccupanti silenzi sulla sorte della Residenza Sanitaria Protetta di Cormons (GO)	Ritossa, Paselli	27/11/2007
1592	ASS N. 2 ISONTINA Incongruenze relative all'ottenimento di un tasso medio tariffe sui premi che l'Azienda paga all'INAL	Ritossa	27/11/2007
1593	Baruffe Chiozzotte tra Azienda Ospedaliero - Universitaria di Trieste e ASS n. 2 Isontina	Ritossa	27/11/2007
1594	Casa dello studente di Gorizia: pericolosi tagli al personale?	Guerra, Violino	29/11/2007
1595	Fondo di rotazione per iniziative economiche. Carenza di risorse: fallimento programmazione a sostegno delle attività produttive	Ritossa	29/11/2007
1596	Revocare il trasferimento del Comandante della Stazione Forestale di Meduno (PN)	Ferone	30/11/2007
1597	Altro che EUOREGIONE! Il numero delle rappresentanze consolari in FVG si riduce sempre di più di giorno in giorno	Ritossa	30/11/2007
1598	Le conseguenze derivanti dal non aver effettuato scelte alcune per il piano provinciale rifiuti, appaiono ormai evidenti	Ritossa	03/12/2007
1599	Migliorare il servizio di telecomunicazioni in Val d'Arzino (PN)	Ferone	03/12/2007
1600	Giudizi in merito la possibilità di espansione territoriale del Comune di Vajont (PN)	Ferone	03/12/2007
1601	Assistenza sanitaria nelle scuole	Ferone	03/12/2007
1602	Smottamento ad Andreis (PN)	Ferone	04/12/2007
1603	Festeggiamenti in occasione del Patrono dei Vigili del Fuoco Santa Barbara e carenze del personale assegnato	Ritossa	05/12/2007
1604	Mancata distribuzione del farmaco Tysabri (natalizumab) per la sclerosi	Marini	06/12/2007
1605	Ascensori reparto ex pneumologia dell'Ospedale Civile di Gorizia. Non funzionano!	Ritossa	07/12/2007

N.	Oggetto	Consiglieri Interroganti	Data Presentazione
1606	Istituire una Stazione del Corpo Forestale regionale in Val Tramontina	Ferone	11/12/2007
1607	Interventi per ripianare gli organici ed i mezzi dei Vigili del Fuoco in Friuli Venezia Giulia	Ferone	12/12/2007
1608	Mancata distribuzione del farmaco Tysabri (natalizumab) per la sclerosi multipla	Ferone	12/12/2007
1609	Mancanza di personale presso gli uffici del Giudice di Pace di Gorizia	Ferone	12/12/2007
1610	Sicurezza sul lavoro	Ferone	12/12/2007
1611	Andamento iniziativa "Guida sicuro il fine settimana"	Ritossa	12/12/2007
1612	Caduta del confine italo-sloveno e megacasinò: siano aumentati i controlli per evitare una probabile recrudescenza criminale	Ferone	13/12/2007
1613	Rafforzamento organici uffici postali nelle aree montane del Friuli Venezia Giulia	Ferone	17/12/2007
1614	Carenza di personale Ospedale Civile di Gorizia	Ferone	17/12/2007
1615	La nuova sede della Regione a Udine nasce già vecchia?	Blasoni	13/12/2007
1616	Rotazione comandanti guardie forestali, criteri di nomina e valutazione	De Angelis	18/12/2007
1617	Iniziative contro la meningite	Ferone	19/12/2007
1618	Malattie infettive, nuove epidemie, vaccini: come interviene la Sanità del FVG?	Franz, Violino, Follegot	20/12/2007
1619	Attuare un piano regionale di sostegno ai lavoratori di piccole imprese rimasti senza lavoro e senza ammortizzatori sociali	Ferone	30/11/2007
Totale:	105		

Interrogazioni a risposta scritta - evase dal 01/10/07 al 01/01/08

N.	Oggetto	Consiglieri Interroganti	Data Evazione	N. Seduta Evazione	Assessore
396	Quali interventi in Friuli Venezia Giulia per la difesa degli alveari del parassita varroa destructor	Molinaro	20/12/2007	306	Marsilio
Totale:	1				

Interrogazioni a risposta scritta - non evase - presentate dal 01/10/07 al 01/01/08

N.	Oggetto	Consiglieri Interroganti	Data presentazione
393	FINANZIAMENTI ALLA PROVINCIA DI GORIZIA E LAVORI DI RESTAURO INFINITI A PALAZZO ATTEMS - PETZENSTEIN DI GORIZIA	Ritossa	01/10/2007
394	Perché il cambio del logo dell'Azienda ospedaliero universitaria di Udine?	Molinaro	16/10/2007
395	Basta con le archiviazioni facili sui mutui regionali prima casa!!!	Ritossa	19/10/2007
397	A che punto è l'attuazione del protocollo di intesa che prevede l'estensione del sistema tavolare in tutto il territorio del Friuli Venezia Giulia?	Molinaro, Salvador	24/10/2007
398	Urbanizzazione dell'isola sul fiume "Fiume" in provincia di Pordenone	De Angellis	13/11/2007
399	Organizzazione del servizio odontostomatologico ospedaliero e utenti disabili nell'area vasta udinese	Ciani, Asquini, Franz, Molinaro	14/11/2007
400	Trasferimento rifiuti Stato appartenente alla Comunità europea	Ritossa	19/11/2007
401	Garantire il diritto alle cure per i malati di sclerosi multipla	Ferone	16/11/2007
402	Trasferimento Comandante Stazione Forestale di Meduno	Ciriani	20/11/2007
403	Licenziamento dipendente Azienda ospedaliera di Trieste	Molinaro	19/12/2007
405	Necessità di un intervento tempestivo della Regione nella gestione dell'Automedica del 1.18 di Gorizia	Valenti	29/11/2007

Totale: 11



Parte Terza Concorsi e avvisi

08_13_3_AVV_COM CARLINO 11 PRGC_006

Comune di Carlino (UD)

Avviso di approvazione della variante n. 11 al Piano regolatore generale comunale.

Con deliberazione consiliare n°9 del 18.02.2008, il Comune di Carlino ha approvato, ai sensi dell'art.32 della L.R. 52/1991, la variante n°11 al Piano Regolatore Generale Comunale, facendo propri i pareri espressi dalla Direzione Centrale Ambiente e Lavori Pubblici - Ufficio V.I.A. - di Trieste e dall'Azienda per i Servizi Sanitari n°5 "Bassa Friulana" di Palmanova, e dando atto che nei termini previsti dal comma 3 dell'art.45 della Legge Regionale 52/91, non sono pervenute all'Amministrazione comunale osservazioni e/o opposizioni.

Carlino, 12 marzo 2008

IL SINDACO:
dr. Claudio Paiaro

08_13_3_AVV_COM GORIZIA ESPR LAVORI VIA COCEVIA_003

Comune di Gorizia

Avviso d'emanazione dell'Ordinanza di deposito ai sensi dell'art. 26 del DPR 327/2001. Lavori di recupero e di riqualificazione delle vie Rastello, Cocevia e viale d'Annunzio.

IL DIRIGENTE DELL'UFFICIO ESPROPRI

Visti gli articoli 20 e 26 del D.P.R. 327/2001 e successive modifiche ed integrazioni,

RENDE NOTO

che con propria ordinanza n. 8/2008 è stato autorizzato il deposito, presso la Cassa Depositi e Prestiti delle somme sotto riportate, dovute a titolo d'indennità provvisoria d'esproprio per le aree destinate alla realizzazione dei lavori di recupero e di riqualificazione urbana delle vie Rastello, Cocevia e parte di viale d'Annunzio:

Comune Amm.vo di Gorizia e Censuario di Gorizia:

- a) €. 2.068,00 dovuti per 360/720 i.p. della p.c. 561 "casa" di mq. 44 iscritta nel 1° c.t. della P.T. 462 a favore del sig. Bregant Fabio Sergio
- b) €. 1.410,00 dovuti per la porzione di mq. 15 della p.c. 560 "casa" di complessivi mq. 227 iscritta nel 1° c.t. della P.T. 454 a favore del sig. Bregant Fabio Sergio

Gorizia, 11 marzo 2008

IL DIRIGENTE:
ing. Ignazio Spanò

08_13_3_AVV_COM GRADO PRPC VOLPERA_016

Comune di Grado (GO)

Avviso di deposito relativo all'adozione del PRPC di iniziativa privata Villaggio turistico Volpera.

IL DIRIGENTE

Visto l'art. 45 della L.R. 52/91 e successive modifiche ed integrazioni,

RENDE NOTO

che con deliberazione del Consiglio Comunale n°63 del 29/11/07, il Comune di Grado ha adottato il P.R.P.C. di iniziativa privata Villaggio turistico VOLPERA.

Ai sensi dell'art. 45 della L.R. 52/91 e succ. mod. ed int., la deliberazione di adozione ed i relativi elaborati, viene depositata presso la Segreteria Comunale per la durata di trenta giorni effettivi, dal giorno successivo alla pubblicazione sul BUR., affinché chiunque possa prenderne visione, dalle ore 10,00 alle ore 12,00 di ogni giorno lavorativo.

Entro il periodo di deposito chiunque può presentare al Comune osservazioni. Nel medesimo termine i proprietari degli immobili interessati dal Piano possono far pervenire opposizioni sulle quali il Comune è tenuto a pronunciarsi specificatamente.

Grado, 13 marzo 2008

IL DIRIGENTE:
arch. Alessandro De Luisa

08_13_3_AVV_COM MARTIGNACCO PRPC BARDELLI_004

Comune di Martignacco (UD)

Avviso di adozione del Piano regolatore particolareggiato comunale di iniziativa privata denominato "Nuova Ferramenta Bardelli".

IL RESPONSABILE

Visto l'art. 45 della L.R. 52/91 e successive modifiche ed integrazioni,

RENDE NOTO

che con deliberazione del Consiglio Comunale n. 06 del 18.02.2008, immediatamente esecutiva, è stato adottato il Piano regolatore particolareggiato comunale di iniziativa privata denominato "Nuova Ferramenta Bardelli".

Successivamente alla presente pubblicazione, il P.R.P.C. sarà depositato presso la Segreteria Comunale in tutti i suoi elementi per la durata di trenta giorni effettivi, affinché chiunque possa prenderne visione durante le ore di apertura al pubblico degli uffici comunali.

Entro il periodo di deposito, chiunque potrà presentare al Comune osservazioni; nel medesimo termine i proprietari degli immobili vincolati dal P.R.P.C. potranno presentare opposizioni.

Martignacco, 10 marzo 2008

IL RESPONSABILE DELL'AREA URBANISTICA - ATTIVITA' PRODUTTIVE:
p.e. Giancarlo Pressacco

08_13_3_AVV_COM PASIAN DI PRATO 42 PRGC_002

Comune di Pasian di Prato (UD)

Avviso di deposito relativo all'adozione della variante n. 42 al Piano regolatore generale comunale.

IL RESPONSABILE DEL SERVIZIO URBANISTICA

Visti gli artt. 32 bis e 45 della L.R. 52/91 e successive modifiche ed integrazioni,

RENDE NOTO

che con deliberazione del Consiglio Comunale n. 22 del 27.2.2008, immediatamente esecutiva, è stata adottata la variante n. 42 al Piano Regolatore Generale Comunale.

Ai sensi dell'art. 45 della L.R. 52/91 e successive modifiche ed integrazioni, la deliberazione di adozione, con i relativi elaborati, viene depositata presso la Segreteria Comunale per la durata di trenta giorni effettivi, dal 25.3.2008 al 7.5.2008 compreso, affinché chiunque possa prenderne visione in tutti i suoi elementi, durante le ore di apertura al pubblico degli uffici comunali.

Entro il periodo di deposito, e pertanto entro il giorno 7 maggio 2008, chiunque può presentare al Comune osservazioni. Nel medesimo termine i proprietari degli immobili vincolati dalla variante possono far pervenire opposizioni sulle quali il Comune è tenuto a pronunciarsi specificatamente.

Pasian di Prato, 10 marzo 2008

IL RESPONSABILE DEL SERVIZIO:
dott.ssa Renza Baiutti

08_13_3_AVV_COM PORCIA DECR 32 ESPROPRI_005

Comune di Porcia (PN) - Area servizi al territorio ed informatici - UOC Lavori Pubblici e Ambiente

Lavori di "Soppressione del passaggio a livello lungo la linea ferroviaria Mestre-Udine al Km 73+551 in Comune di Porcia". Decreto di esproprio ai sensi dell'art. 23 del DPR 327/2001 e s.m.i. di cui al piano particellare approvato con deliberazione consiliare n. 48 del 18.02.2005. Ditta Piva Giancarlo, residente a Bordighera (IM) in via Firenze, 33 e Piva Luigi Davino, residente a Sanremo (IM) strada Mulattiera San Romolo, 40. Rep. n. 2892 del 05.03.2008.

LA RESPONSABILE U.O.C.

omissis

DETERMINA

1. che è pronunciata l'espropriazione, disponendosi, ai sensi del D.P.R. 327/2001, il passaggio del diritto di proprietà a favore del Comune di Porcia, dei beni di proprietà dei signori PIVA GIANCARLO, nato a Porcia il 04.09.1938, C.F. PVIGCR38P04G886Q e PIVA LUIGI DAVINO, nato a Porcia il 05.10.1941, C.F. PVILGU41R05G886M, identificati come segue:

- Fg. 6° mappale n. 1031 (ex 2/a), superficie catastale mq. 260
- Fg. 6° mappale n. 1032 (ex 2/b), superficie catastale mq. 30
- Fg. 6° mappale n. 6 (ex 6/a), superficie catastale mq. 170
- Fg. 6° mappale n. 1033 (ex 6/b), superficie catastale mq. 40

sotto la condizione sospensiva che il presente provvedimento sia notificato ed eseguito mediante l'immissione in possesso dell'area come sopra distinta confinate a Nord con la linea ferroviaria Mestre-Udine, ad Ovest con i mappali 478 e 480, a Sud con strada comunale denominata via F.lli Bandiera e ad Est con strada comunale denominata via alla Ferrovia

omissis

LA RESPONSABILE U.O.C.
LAVORI PUBBLICI E AMBIENTE P.O.:
arch. Michelina Rossi

08_13_3_AVV_COM PORDENONE 4 PDR 14_007

Comune di Pordenone

Avviso di deposito relativo all'adozione della variante n. 4 al Piano di recupero n. 14 di largo San Giorgio: modifiche puntuali all'UMI n. 4.

IL DIRIGENTE DEL SETTORE VI

- Visto l'art. 45 della L.R. 52/91 e successive modifiche ed integrazioni;
- Visto l'art. 63 della L.R. 5/2007;

RENDE NOTO

che con deliberazione del Consiglio Comunale n. 6 del 18.02.2008, esecutiva il 08.03.2008, è stata adottata la Variante n. 4 al Piano di Recupero n. 14 di Largo San Giorgio avente ad oggetto modifiche puntuali all'Unità Minima di Intervento (U.M.I.) n. 4.

Ai sensi dell'art. 45 della L.R. 52/91 e successive modifiche ed integrazioni la deliberazione di adozione, divenuta esecutiva, con i relativi elaborati, viene depositata presso la Segreteria Comunale per la durata di trenta giorni effettivi, dal 17.03.2008 al 29.04.2008 compreso, affinché chiunque possa prenderne visione in tutti i suoi elementi, durante le ore di apertura al pubblico degli uffici comunali.

Entro il periodo di deposito, e pertanto entro il giorno 29 aprile 2008, chiunque può presentare al Comune osservazioni. Nel medesimo termine i proprietari degli immobili vincolati dalla Variante al Piano di Recupero possono presentare opposizioni sulle quali il Comune è tenuto a pronunciarsi specificatamente. Pordenone, 12 marzo 2008

IL DIRIGENTE:
arch. Antonio Zofrea

08_13_3_AVV_COM SAN VITO AL TAGLIAMENTO 33BIS PRGC_22

Comune di San Vito al Tagliamento (PN)**Avviso di deposito relativo all'approvazione della variante n. 33-bis al PRGC.****IL RESPONSABILE DEL SETTORE AMMINISTRATIVO**

Ai sensi e per gli effetti dell'art.4 della L.R. 28/2004 e successive modifiche ed integrazioni,

RENDE NOTO

che con deliberazione del C.C. n.78 del 17.12.2007, esecutiva a norma di legge, il Comune di San Vito al Tagliamento ha approvato la Variante n.33-bis al P.R.G.C. redatta dall'arch. Zampese dell'Associazione Intercomunale del Sanvitese- relativa al Piano Comunale di Settore per la localizzazione degli impianti di telefonia mobile, redatto, per conto di ANCI SA s.r.l., dal dr. Perna dalla Società POLAB Laboratorio Elettromagnetico.

Successivamente alla presente pubblicazione, la Variante sopraccitata sarà depositata presso la Segreteria Comunale, in tutti i suoi elementi, per la durata di trenta giorni effettivi, affinché chiunque possa prenderne visione.

Entro il periodo di deposito, chiunque potrà presentare al Comune osservazioni. Nel medesimo termine i proprietari degli immobili vincolati dallo strumento urbanistico adottato potranno presentare opposizioni. San Vito al Tagliamento, 14 marzo 2008

IL RESPONSABILE DEL SETTORE AMMINISTRATIVO:
dr.ssa Luigina Barosco

08_13_3_AVV_COM SUTRIO ALBERGO SAUSTRI_017

Comune di Sutrio (UD)**Classificazione della struttura ricettiva alberghiera denominata <<Saustri>>, quinquennio 2008-2012. Determinazione del Responsabile dell'ufficio comune per lo sviluppo economico 27 febbraio 2008 n. 3. (Estratto).****IL RESPONSABILE DELL'UFFICIO COMUNE**

(omissis)

DETERMINA

di attribuire alla struttura ricettiva alberghiera denominata <<SAUSTRI>> sita via Risorgimento n. 21, il

livello di classificazione ad albergo di "tre stelle" con validità, a norma dell'art. 57 della legge regionale 16.01.2002 n. 2 e successive modificazioni ed integrazioni, per il quinquennio 2008-2012.

Avverso il presente provvedimento di classificazione è ammesso ricorso al Direttore Centrale Attività Produttive della Regione Autonoma Friuli Venezia Giulia da parte del titolare o del gestore entro trenta giorni dalla data di notificazione. I soggetti diversi dal titolare o dal gestore della struttura alberghiera possono invece presentare ricorso entro trenta giorni dalla data di pubblicazione del presente provvedimento sul Bollettino Ufficiale della Regione.

IL RESPONSABILE DELL'UFFICIO COMUNE:
Gianpaolo Valle

08_13_3_AVV_COM SUTRIO ALBERGO DEL NEGRO_017

Comune di Sutrio (UD)

Classificazione della struttura ricettiva alberghiera denominata <<Del Negro>>, quinquennio 2008-2012. Determinazione del Responsabile dell'ufficio comune per lo sviluppo economico 27 febbraio 2008 n. 1. (Estratto).

IL RESPONSABILE DELL'UFFICIO COMUNE

(omissis)

DETERMINA

di attribuire alla struttura ricettiva alberghiera denominata <<DEL NEGRO>> sita via Roma n. 55, il livello di classificazione ad albergo di "due stelle" con validità, a norma dell'art. 57 della legge regionale 16.01.2002 n. 2 e successive modificazioni ed integrazioni, per il quinquennio 2008-2012.

Avverso il presente provvedimento di classificazione è ammesso ricorso al Direttore Centrale Attività Produttive della Regione Autonoma Friuli Venezia Giulia da parte del titolare o del gestore entro trenta giorni dalla data di notificazione. I soggetti diversi dal titolare o dal gestore della struttura alberghiera possono invece presentare ricorso entro trenta giorni dalla data di pubblicazione del presente provvedimento sul Bollettino Ufficiale della Regione.

IL RESPONSABILE DELL'UFFICIO COMUNE:
Gianpaolo Valle

08_13_3_AVV_COM TRIESTE ALBERGO AL VIALE_030

Comune di Trieste - Area Sviluppo Economico e Turismo

Classificazione strutture ricettive turistiche albergo Al Viale, via Nordio n. 5 - Rettifica indirizzo.

IL DIRETTORE DELL' AREA SVILUPPO ECONOMICO E TURISMO

(omissis)

DETERMINA

di rettificare la determinazione dirigenziale n. 9 dd. 7 febbraio 2008, pubblicata sul Bollettino Ufficiale della Regione Autonoma F.V.G. n. 8 dd 20.02.2008, significando che l'ubicazione della struttura alberghiera denominata "Al Viale" deve intendersi via Nordio n. 5 anziché via del Toro n. 5.

IL DIRETTORE DI AREA:
dott. Edgardo Bussani

08_13_3_AVV_COM TRIESTE TELEFONIA_021

Comune di Trieste - Area Pianificazione Territoriale- Servizio Pianificazione Urbana

Avviso di deposito relativo all'adozione del Piano comunale di

settore per la localizzazione degli impianti radiobase di telefonia mobile.

Ai sensi dell'art. 4 della L.R. 28/2004 si informa che con deliberazione consiliare n. 128 dd.19/12/07 è stato adottato il Piano Comunale di Settore per la localizzazione degli impianti radiobase di telefonia mobile.

Tale provvedimento viene depositato all'Albo Pretorio di via Malcanton n. 2 per 30 (trenta) giorni consecutivi a decorrere dal giorno 26 marzo 2008 e sino a tutto il 26 aprile 2008; durante tale periodo chiunque abbia interesse può prenderne visione dalle ore 8.00 alle ore 14.00 nei giorni feriali e dalle ore 9.00 alle ore 12.00 nei giorni festivi.

Entro il periodo di deposito chiunque può presentare al Comune osservazioni e opposizioni al Piano.

Trieste, 14 marzo 2008

IL DIRIGENTE DI SERVIZIO:
arch. Ave Furlan

08_13_3_AVV_COM TURRIACO TELEFONIA_001

Comune di Turriaco (GO)

Avviso di approvazione del Piano settore per la localizzazione degli impianti della telefonia mobile.

IL RESPONSABILE DEL SERVIZIO

Visto l'art. 4 della L.R. 28/2004 e successive modifiche ed integrazioni,

RENDE NOTO

che con deliberazione del Consiglio Comunale n. 2 del 18.02.2008, esecutiva il 09.03.2008 e successivamente pubblicata all'Albo comunale per quindici giorni consecutivi, è stato approvato il Piano di Settore per la localizzazione degli impianti della telefonia mobile.

Copia del Piano viene inviato alla struttura regionale competente.

Turriaco, 10 marzo 2008

IL RESPONSABILE DEL SERVIZIO:
ing. Giovanni Rodà

08_13_3_AVV_COM UDINE DET 4901 ESPROPRI VIA S.ROCCO_026

Comune di Udine - Dipartimento Infrastrutture - Unità Organizzativa Amministrativa - Unità Operativa Espropri

Lavori di sistemazione della viabilità connessa al PRPC di Via San Rocco.

Pubblicazione dell'avviso di Deposito dell'indennità provvisoria di esproprio presso la cassa di depositi e prestiti relativamente ai mappali censiti al N.C.T. Fg. 47 Mn. N.1616 - 1617 e 1615 corrispondenti al N.C.E.U. al fg. 47 Mn. 1616 - 1617 - 1615

IL DIRETTORE DEL DIPARTIMENTO INFRASTRUTTURE DEL COMUNE DI UDINE

a seguito delle propria Determinazione n. 2007/4901/88 d'ord., n. cron. 6080 esec. in data 20 dicembre 2007, procede a dare adeguata pubblicità nel B.U.R. - Bollettino Ufficiale della Regione Autonoma Friuli Venezia Giulia, ai sensi dell'art. 26 comma 7 D.P.R. n. 327/2001 e s.m.i., al provvedimento di cui sopra pubblicandone per estratto il disposto con il quale si stabiliva per la:

A) Determinazione n. 2007/4901/88 d'ord., n. cron. 6080 esec. in data 20 dicembre 2007

1. di depositare presso il Servizio della Cassa Depositi e Prestiti della Direzione Provinciale del Tesoro di Udine la somma complessiva di € 4.102,09 (= Tot indennità provvisoria A)+B) = 4.077,97 € + 24,12 €) al fine di consentire la prosecuzione dell'iter espropriativo intrapreso, relativo alle opere relative ai lavori di sistemazione della viabilità connessa al P.R.P.C. di via San Rocco - 1° lotto secondo gli elementi di seguito indicati:

A) Comune di Udine - N.C.T.

Fg. 47 Mn. 1616 Ente Urbano superficie da espropriare 11 mq (giusto frazionamento n. 317952 del 17/11/2003)

corrispondente al N.C.E.U.

Fg. 47 Mappale n. 1616 Cat. Area Urbana di mq 11,00 derivante dal frazionamento del Fg. 47 mappale n. 76 sub 140 - B.C.N.C a tutti i sub dal sub 1 al sub 139 del mappale 76 da espropriare per la superficie di mq 11,00;

e

Comune di Udine - N.C.T.

Fg. 47 Mn. 1617 Ente Urbano superficie da espropriare 363 mq (giusto frazionamento n. 317952 del 17/11/2003)

corrispondente al N.C.E.U.

Fg. 47 Mappale n. 1617 Cat. Area Urbana derivante dal frazionamento del Fg. 47 mappale n. 76 sub 140 - B.C.N.C a tutti i sub dal sub 1 al sub 139 del mappale 76 da espropriare per la superficie di mq 363 mq

DITTA:

1. Dorigo Fabricia nata in Svizzera il 16.10.1962 propr. 1/1 compr. 16,40/1000;
2. Tomaselli Sonia nata a Udine il 28.03.1971 propr. 1/1 compr. 16,40/1000;
3. Vergendo Aldo nato a Udine il 27.04.1972 propr. 1/1 compr. 26,85/1000;
4. Gortani Anita, nata a Arta Terme il 23.06.1943, nuda propr. per $\frac{1}{2}$ compr. 6,75/1000; Gortani Anita, nata ad Arta Terme il 23.06.1943, usufruttuaria per 1/1; Vergendo Aldo, nato a Udine il 27.04.1972, nudo proprietà per 1/6 compr. 2,25/1000; Vergendo Ivan, nato a Sacile il 19.01.1976 nudo proprietà per 1/6 compr. 2,25/1000; VERGENDO Luca nato il 29/04/1974 a Tolmezzo (UD) nudo proprietà per 1/6 compr. 2,25/1000;
5. Brozzetti Massimo nato a Udine il 21/03/1967 nuda proprietà per 1/8 compr 1,669/1000 - De Nadai Giuseppe nato a Vittorio Veneto (TV) il 28/08/1954 nuda proprietà per 1/8 compr 1,669/1000 - Franti Marisa nata a Massa Lombarda (RA) il 03.10.1952 nuda proprietà per 1/8 compr 1,669/1000 - Franti Mirella nata a Udine il 23/12/1964 nuda proprietà per 1/8 compr 1,669/1000 - Franti Renata nata a Udine il 31/10/1959 nuda proprietà per 1/8 compr 1,669/1000 - Franti Roberto nato a Udine il 02/09/1956 nuda proprietà per 1/8 compr 1,669/1000 - Lodolo Eda nata a Udine il 18/09/1934 usufruttuaria 1/1 - Malisano Renzo nato a Pasian di Prato (UD) il 04/06/1948 nuda proprietà per 1/8 compr 1,669/1000 - Marcuzzo Tiziana nata a Udine il 01/07/1955 nuda proprietà per 1/8 compr 1,669/1000;
6. Toso Lorenzo nato a Udine il 14.06.1974 propr. 1/1 compr. 13,50/1000;
7. Montebove Nadia, nata a Bondeno il 24.08.1944, propr. 1/1 compr. 13,35/1000;
8. Tonzar Massimo, nato a Gorizia il 18.03.1970 propr 1/1 compr. 13,00/1000;
9. Lenna Jole, nata a Venzone il 16.05.1934 propr $\frac{1}{2}$ compr. 0,95/1000 - Turco Franco, nato a Roma il 01.10.1929 propr $\frac{1}{2}$ compr. 0,95/1000;
10. Moujib Abdelhak nato in Marocco il 21.06.1964, propr. 1/1 compr. 13,30 /1000;
11. Bertelli Umberto, nato a Torino il 10.06.1965, propr. 1/1 compr. 13,35 /1000;
12. Islam Amirul nato in Bangladesh il 03.11.1975 propr $\frac{1}{2}$ compr. 8,20/1000 - IslamSagar nato in Bangladesh il 01.04.1983 propr $\frac{1}{2}$ compr. 8,20/1000;
13. Covaceuszach Antonia nata a Prepotto il 13.06.1929 propr $\frac{1}{2}$ compr. 5,725/1000; - Nadalutti Alfredo nato in Marocco il 06.05.1933 propr $\frac{1}{2}$ compr. 5,725/1000;
14. Avramovic Gorica, nata in Jugoslavia il 22.10.1952 propr $\frac{1}{2}$ in regime di comunione di beni compr. 6,675/1000, -Avramovic Ivica nato in Jugoslavia il 19.08.1948 propr $\frac{1}{2}$ in regime di comunione di beni compr. 6,675/1000;
15. Ferrari Massimo, nato a Padova il 15.11.1970 propr 1/1 in regime di separazione di beni compr. 11,45 /1000;
16. Casarsa Luciano, nato a Reana del Roiale il 07.04.1940 propr $\frac{1}{2}$ compr. 6,675/1000, - Lendaro Cesira maritata Casarsa nata a Lusevera il 27.09.1949, - propr $\frac{1}{2}$ compr. 6,675/1000 -
17. Salvan Anemona Elena nata in Romania il 15.07.1980 propr $\frac{1}{2}$ in regime di comunione legale dei beni compr 6,675/1000 - Salvan Dan Nelu nato in Romania il 15.06.1972 propr $\frac{1}{2}$ in regime di comunione legale dei beni compr 6,675/1000;
18. Vanalesti Paola, nata a Lecce il 15.12.1964 propr 1/1 , compr. 19,00 /1000 ;
19. Roma Stefania, nata a Bologna il 25.05.1962 propr 1/1 compr. 11,45 /1000;
20. Pez Greta, nata a Palmanova il 06.12.1977 propr 1/1 compr. 12,80 /1000;
21. TODEVA Milena Slavova nata in Bulgaria (EE) il 10/12/1966 propr 1/1 compr. 19,00 /1000;
22. Bottos Alberto, nato in Svizzera il 11.05.1964 propr 1/1 compr. 11,45 /1000;
23. Faldon Barbara, nata a Conegliano il 05.04.1966, propr 1/1 compr. 13,35 /1000;
24. Piu Vittorio, nato a Pozzomaggiore il 18.05.1937 propr 1/1 compr. 13,35 /1000 ;
25. Perabò Graziella, nata a Udine il 02.08.1958 propr 1/1 compr. 26,90 /1000;
26. Quendolo Zaele, nata a Udine il 08.11.1921 propr 1/1 compr. 70,15 /1000;

27. Rossi Chiara, nata a Sovico il 07.12.1953, compr. 11,45 / 1000;
28. Solari Claudia, maritata De Clauser nata a Prato Carnico il 26.01.1938 propr 1/1 compr. 13,55 / 1000;
29. Petiziol Vanda, nata a Latisana il 17.11.1942 propr 1/1 , compr. 26,85 / 1000 ;
30. Morassi Maria, nata a Campoformido il 15.11.1946 propr 1/1 compr. 13,55/1000;
31. Nicco Gioiella, nata a Udine il 14.01.1942 propr 1/2 compr 6,775/1000 - Zorzini Maurizio, nato a Codroipo il 20.10.1968 propr 1/2 compr 6,775/1000;
32. Botto Maria, nata a Tavagnacco il 17.06.1934 propr $\frac{1}{2}$ compr 6,775/1000 - Conti Silvana nata a Udine il 10.02.1956 propr $\frac{1}{2}$ compr 6,775/1000;
33. Blagho Paolo, nato a Corigiano d'Otranto il 10.11.1940 propr $\frac{1}{2}$ in regime di comunione di beni compr 6,775/1000 - Pavoglio Nives, nata a Meduno il 07.09.1939 propr $\frac{1}{2}$ in regime di comunione di beni compr 6,775/1000;
34. Viscovo Ezio, nato a Napoli il 10.03.1948 propr 1/1 compr. 13,55 / 1000;
35. Botto Fides, nata a Udine il 21.07.1945 propr 1/1 compr. 13,35 / 1000;
36. Morlino Luigi Damiano nato a Foggia il 07.10.1977 propr 1/1 compr. 13,35/1000;
37. Boltin Joannes nato a Udine il 18.11.1936 propr 1/1 compr. 13,55 / 1000;
38. Casteels Jacques, nato in Belgio il 29.12.1961 propr 1/1 compr. 13,35 / 1000;
39. De Luise Massimo, nato a Udine il 20.06.1957 propr 1/1 compr. 16,40/1000;
40. Mulloni Bruno, nato a Cividale dle Friuli il 07.02.1948 propr 1/1 compr. 13,50/1000;
41. Rovere Mirabile , nata Mereto di Tomba il 26.10.1934 propr 1/1 compr. 13,30/1000;
42. Lisio Carmelo, nato a Mandanici il 09.07.1921 propr $\frac{1}{2}$ compr 8,20/1000 - Micoli Onorina maritata Lisio nata a S.Vito di Fagagna il 27.02.1927 propr $\frac{1}{2}$ compr 8,20/1000;
43. Mira Fabio nato a Palermo il 08/02/1979 propr $\frac{1}{2}$ in regime di comunione di beni compr 8,20/1000 - Leone Piera nata a Palermo il 21/08/1977 propr $\frac{1}{2}$ in regime di comunione di beni compr 8,20/1000;
44. Buffa Anna maritata Giacomuzzi Moore nata a Milano il 02.04.1936 propr 1/1 compr. 13,30/1000;
45. Buffa Gianni nato a Arcisate il 12.01.1944 propr 1/1 compr. 13,30/1000;
46. Perco Anna Maria nata a Duino Aurisina il 30.08.1939 propr 1/1 compr.16,40/1000;
47. Mrak Enrico Maria nato a Udine il 12.08.1966 propr 1/1 compr. 13,30/1000;
48. Kalemi Lorin nato in Albania il 19.09.1990 prop. 1/1 compr. 16,40/1000
49. Agostinis Luigia nata a Udine il 09.07.1958 propr 1/1 compr. 14,30/1000;
50. Cragno Elva nata a Mereto di Tomba il 22.01.1951 propr 1/1 compr. 13,50/1000;
51. Ippoliti Domenico nato a S.Vito al Tagliamento il 23.12.1944 propr 1/1 , compr. 16,20/1000;
52. Candotti Veronica nata a Gemona del Friuli il 28.11.1987 propr 1/1 compr. 14,30/1000;
53. Zanutto Francesco nato a San Daniele del Friuli il 14.09.1969 propr 1/1 compr. 13,50/1000;
54. Brunetto Gianfranco, nato a Gonzaga il 11.11.1934 prop $\frac{1}{2}$ in regime di comunione di beni compr. 7,15/1000 - Fantoni Jole nata a Legnago il 09.02.1937 proprietaria per $\frac{1}{2}$ in regime di com. dei beni compr. 7,15/1000;
55. Bonitatibus Vincenzo, nato a Roccasecca il 18.02.1928 propr $\frac{1}{2}$ compr 13,50 - Tessitori Maria Pia, maritata Bonitatibus, nata a Mereto di Tomba il 17.05.1936 propr $\frac{1}{2}$ compr 13,50;
56. Cigolotti Damiano, nato a Udine il 17.05.1959 propr 1/1 compr. 16,20/1000;
57. Candotti Patrizia nata a Tolmezzo il 13.04.1955 propr 1/1 compr. 16,20/1000;
58. Fierro Alessandra, nata a Rapallo il 27.09.1969 propr 1/1 compr. 13,30/1000;
59. Pillan Elisa, nata a Portogruaro il 01.02.1955 propr 1/1 compr. 14,30/1000;
60. De Faccio Carlo, nato a Udine il 22.06.1930 propr 1/1 compr. 16,40/1000;
61. Martinez Uribe Maria Nelly, nata in Colombia il 10.03.1979 propr 1/1 compr. 13,50/1000;
62. Puleo Sabrina, nata a Udine il 25.12.1963 propr 1/3 compr. 4,50/1000 Puleo Santo, nato a Tremestieri Etneo il 02.11.1932 propr 1/3 compr. 4,50/1000 - Rizzi Nadia, nata a Udine il 17.02.1945 propr 1/3 compr. 4,50/1000;
63. Stella Cristina, nata a Udine il 04.01.1961 propr 1/1 - compr. 16,20/1000;
64. Fioretto Antonio, nato a Este il 31.03.1943 propr 1/1 compr. 1,90/1000;
65. Tosolini Paolo, nato a Udine il 19.09.1951 propr 1/1 compr. 1,90/1000;
66. Nardini Antonella, nata a Udine il 23.11.1956 propr 1/1 compr. 1,90/100;
67. Marcuzzi Maria, nata a Udine il 07.06.1943 propr 1/1 compr. 1,90/1000;
68. Fuligni Marco, nato a Udine il 04.08.1962 propr 1/1 compr. 1,90/1000;
69. Pratesi Giancarlo, nato a Udine il 23.03.1943 propr 1/1 compr. 2,10/1000;
70. Galetto Giuseppe, nato a Vigevano il 05.10.1951 propr 1/1 compr. 2,10/1000;

B) Comune di Udine - N.C.T.

Fg. 47 Mn. 1615 Qualità prato 1[^] R.D. € 0,04 - R.A. € 0,02 superficie da espropriare 4 mq (giusto frazionamento n. 317952 del 17/11/2003)

DITTA:

1. Cuberli Firminio nato a Martignacco (UD) il 14/03/1920 proprietario per 1/2 - GORASSINI Liliana nata a Udine il 20/08/1924 proprietaria per 1/2;
2. di impegnare in favore della Cassa Depositi e Prestiti (...omissis...);

IL DIRETTORE DEL DIPARTIMENTO INFRASTRUTTURE:
ing. Luigi Fantini

08_13_3_AVV_COMUNITA' MC RIAPERTURA TERMINI CONTRIBUTI_014

Comunità montana della Carnia - Tolmezzo (UD)

Avviso: riapertura termine per la presentazione delle domande di contributo relative agli aiuti di cui all'art. 23 comma 2 della LR 33/2002, anno 2005.

Si comunica che la Giunta della Comunità montana della Carnia, con delibera n. 325 del 20.11.2007, ha stabilito di riaprire il termine per la presentazione delle domande di contributo alle imprese commerciali di cui all'art. 23 comma 2 della l.r. 33/2002, relativamente all'anno 2005.

Il bando ed i modelli per la presentazione della domanda sono disponibili presso gli uffici della Comunità montana della Carnia in via Carnia Libera 1944 n° 29, oppure scaricabili dal sito www.comunitamontanacarnia.it. Le domande potranno essere presentate entro 15 giorni dalla pubblicazione del presente avviso sul Bollettino Ufficiale della Regione Friuli Venezia Giulia.

Tolmezzo, 13 marzo 2008

IL DIRIGENTE:
ing. Giulio De Antoni

08_13_3_AVV_CONS BBF DECR 4 ESPROPRI_023

Consorzio di Bonifica Bassa Friulana - Udine

Decreto di esproprio n. 4/08 dd. 04/02/2008 relativo alla sistemazione idraulica del fiume Corno in Comune di Codroipo - Progetto n. 407 dd. 22/08/2006 - DR AMB. n.1375 dd. 14/12/1998.

IL PRESIDENTE

omissis

DECRETA

l'espropriazione a favore della "REGIONE AUTONOMA FRIULI VENEZIA GIULIA - piazza Unità d'Italia n°1 - 34121 TRIESTE - C.F. 80014930327" degli immobili qui di seguito descritti, necessari per i lavori di sistemazione idraulica del Fiume Corno in Comune di Codroipo, di proprietà delle Ditte sotto riportate;

COMUNE DI CODROIPO:

- 1) fg. 36 - mapp.le 1223 - superficie totale: 366 mq
consistenza: golenale incolto
superf. da espropriare: 366 mq
indennità: mq 366 x €/mq 0,21 - 76,86 €
maggiorazione del 50% per la cessione volontaria: 38,43 €
indennità totale: 115,29 €
Ditta: D'Angela Lido nt. il 19/06/1933 a Codroipo - C.F. DNGLDI33H19C817T - 115,29 €
- 2) fg. 36 - mapp.le 1215 - superficie totale: mq 267
consistenza: parte golenale incolto e parte bosco alto fusto come da verbale dd. 29/08/2007
superf. da espropriare: 267 mq
indennità parte golenale incolto: mq 46,10 x €/mq 0,21 - 9,68 €
maggiorazione del 50% per la cessione volontaria: - 4,84 €
indennità parte bosco alto fusto: mq 220,90 x €/mq 0,80 - 176,72 €
maggiorazione del 50% per la cessione volontaria: 88,36 €

fg. 36 - mapp.le 1217 - superficie totale: mq 1.184
 consistenza: parte golenale incolto e parte bosco alto fusto come da verbale dd. 29/08/2007
 superf. da espropriare: 1.184 mq
 indennità parte golenale incolto: mq 811,30 x €/mq 0,21 - 170,37 €
 maggiorazione del 50% per la cessione volontaria: - 85,19 €
 indennità parte bosco alto fusto: mq 372,70 x €/mq 0,80 - 298,16 €
 maggiorazione del 50% per la cessione volontaria: 149,08 €
 indennità totale: 982,40 €
 Ditta: Bassi Aurora nt. il 12/07/1936 a Lestizza C.F. BSSRRA36L52E553H per 1/2 - 491,20 €
 De Clara Luigi nt. il 07/11/1934 a Lestizza C.F. DCLLGU34S07E553Y per 1/2 - 491,20 €

- 3) fg. 36 - mapp.le 1221 - superficie totale: mq 422
 consistenza: golenale incolto
 superf. da espropriare: 422 mq
 indennità: mq 422 x €/mq 0,21 - 88,62 €
 maggiorazione del 50% per la cessione volontaria: 44,31 €
 indennità totale: 132,93 €
 Ditta: Azienda Servizi Sanitari n°4 "Medio Friuli" - C.F. 01880290307 - 132,93 €

omissis

IL PRESIDENTE:
 Roberto Rigonat

08_13_3_AVV_CONS BBF DECR 5 ESPROPRI_024

Consorzio di Bonifica Bassa Friulana - Udine

Decreto di esproprio n. 5/08 dd. 04/02/2008 relativo alla sistemazione idraulica del fiume Corno in Comune di Codroipo - Progetto n. 407 dd. 22/08/2006 - DR AMB. n. 1375 dd. 14/12/1998.

IL PRESIDENTE

omissis

DECRETA

l'espropriazione a favore della "REGIONE AUTONOMA FRIULI VENEZIA GIULIA - piazza Unità d'Italia n°1 - 34121 TRIESTE - C.F. 80014930327" dell'immobile qui di seguito descritto, necessaria per i lavori di sistemazione idraulica del Fiume Corno in Comune di Codroipo, di proprietà della Ditta sotto riportata;

COMUNE DI CODROIPO:

- 1) fg. 36 - mapp.le 1219 - superficie totale: mq 28
 consistenza: golenale incolto
 superf. da espropriare: 28 mq
 indennità: mq 28 x €/mq 0,21 - 5,88 €
 indennità totale: 5,88 €
 Ditta: Paroni Massimo nt. il 03/08/1968 a Udine - C.F. PRNMSM68M03L483D - 5,88 €

omissis

IL PRESIDENTE:
 Roberto Rigonat

08_13_3_AVV_DIR LLPP PN COSSETTI

Direzione centrale ambiente e lavori pubblici - Direzione provinciale lavori pubblici - Pordenone

Pubblicazione ai sensi dell'art. 21 della LR 3 luglio 2002, n. 16 e successive modifiche. Domanda di concessione di derivazione d'acqua per uso irriguo alla ditta Cossetti Claudio.

La ditta Cossetti Claudio, con domanda del 28.12.2000, ha chiesto la concessione, a sanatoria, per derivare mod. max 0,40 di acqua dal Fiume Sile a mezzo di opere di presa mobile da ubicarsi di volta in volta

in sponda sinistra, sul terreno distinto al foglio 28 mappale 171 e foglio 21 mappale 30 del Comune di Chions per uso irriguo.(IPD/1712)

Si avvisa che la domanda, unitamente agli atti progettuali, sarà depositata presso la Direzione provinciale lavori pubblici di Pordenone, via Oberdan n. 18, per la durata di 15 (quindici) giorni a decorrere dal 26.03.2008, a disposizione di chiunque intenda prenderne visione nelle ore d'ufficio.

Il presente avviso è pubblicato, per lo stesso periodo, all'albo pretorio del Comune di Chions.

Le osservazioni e le opposizioni, nonché le memorie o documenti di cui all'art. 16 della L.R. 20.03.2000, n. 7, potranno essere presentati presso il Comune medesimo o presso la Direzione Provinciale sopraindicata, entro e non oltre 30 giorni dalla data di inizio della pubblicazione.

Ai sensi degli artt. 13 e 14 della citata L.R. 7/2000, si informa che Responsabile del procedimento è il Responsabile Delegato di Posizione Organizzativa dott.ssa Elena Marchi, responsabile dell'istruttoria tecnica è il per. ind. Alfeo Lucon, e responsabile dell'istruttoria amministrativa è la dott.ssa Cristina Parente. Pordenone, 29 febbraio 2008

IL RESPONSABILE DELEGATO DI P.O.:
dott.ssa Elena Marchi

08_13_3_AVV_DIR LLPP PN VETRI SPECIALI

Direzione centrale ambiente e lavori pubblici - Direzione provinciale lavori pubblici - Pordenone

Pubblicazione ai sensi dell'art. 21, comma 5, della LR 3 luglio 2002, n. 16. Decreto di concessione di derivazione d'acqua alla ditta Vetri Speciali Spa, per lo stabilimento in Comune di San Vito al Tagliamento.

Con decreto del Responsabile delegato di posizione organizzativa n. ALPPN/2/68/IPD/895, emesso in data 05.02.2008, è stato concesso alla ditta "Vetri Speciali S.p.A." (IPD/895) il diritto di continuare a derivare, fino a tutto il 31 dicembre 2017, moduli max 0,60 (l/s. 60) d'acqua, per un quantitativo annuo non superiore a 400.000 mc., da n. 3 pozzi terebrati al foglio 14, mappali 66 e 71, nel Comune censuario di San Vito al Tagliamento, ad uso industriale.

IL RESPONSABILE DELEGATO DI P.O.:
dott.ssa Elena Marchi

08_13_3_AVV_DIR LLPP UD SEAC

Direzione centrale ambiente e lavori pubblici - Direzione provinciale lavori pubblici - Udine

Pubblicazione ai sensi art. 21 comma 1, LR 3 luglio 2002, n. 16. Domanda di concessione di derivazione d'acqua della ditta Seac Srl.

La S.E.A.C. srl ha presentato in data 9.2.2007, successivamente integrata negli atti, la domanda di concessione per derivare in Comune di Prato Carnico:

-in sponda sinistra dal Rio Piccolaz alla quota di m 805 s.l.m., acqua nella misura di massimi 70 l/sec., minimi 10 l/sec e medi 36 l/sec;

-in sponda sinistra dal Rio Liana alla quota di m 800 s.l.m., acqua nella misura di massimi 150 l/sec., minimi 20 l/sec e medi 73 l/sec.

L'impianto è finalizzato all'uso idroelettrico, con restituzione alla quota di m 625,20 s.l.m. in sponda destra del Torrente Pesarina, a valle della confluenza del Rio Liana, in località Chiampeas del Comune di Prato Carnico.

Si avvisa che la domanda, unitamente agli atti di progetto, sarà depositata presso la Direzione Provinciale Lavori Pubblici di Udine, Via C. G. Sabbadini 31, per la durata di 15 giorni a decorrere dal 26 marzo 2008, e pertanto fino a tutto il 9 aprile 2008, a disposizione di chiunque intenda prenderne visione nelle ore d'ufficio.

Le osservazioni e le opposizioni scritte potranno essere presentate, presso la Direzione sopraindicata o presso il Comune su cui ricadono le opere, entro e non oltre 30 giorni dalla data di inizio della pubblicazione del presente avviso.

Il presente avviso sostituisce a tutti gli effetti il precedente pubblicato sul BUR n. 6 del 6 febbraio 2008 Udine, 5 marzo 2008

IL RESPONSABILE DELEGATO DI P.O.:
dott. ing. Giovanni Ceschia

08_13_3_AVV_ERSA DECR 7 DIABROTICA

ERSA - Agenzia regionale per lo sviluppo rurale - Servizio fitosanitario, chimico-agrario, analisi e certificazione - Pozzuolo del Friuli (UD)

Decreto del Direttore del Servizio fitosanitario, chimico-agrario, analisi e certificazione 17 marzo 2008, n. 7/SC. Misure fitosanitarie per il controllo della diabrotica del mais.

Il giorno 17 marzo 2008, presso la sede di Pozzuolo del Friuli, via Sabbatini n. 5

IL DIRETTORE DEL SERVIZIO

VISTO il decreto del Ministro delle politiche agricole e forestali del 21 agosto 2001, pubblicato nella Gazzetta Ufficiale n. 239 del 13 ottobre 2001, recante misure per la "lotta obbligatoria contro la diabrotica del mais (*Diabrotica virgifera virgifera* LeConte)";

VISTO il decreto del Ministro delle politiche agricole e forestali del 30 giugno 2004, pubblicato nella Gazzetta Ufficiale n. 297 del 20 dicembre 2004 "Misure fitosanitarie d'emergenza intese a prevenire la propagazione nella Comunità della *Diabrotica virgifera virgifera* LeConte: recepimento della Decisione n. 2003/766/CE della Commissione del 24 ottobre 2003", recante disposizioni per contrastare la diffusione della specie nelle regioni considerate ancora libere dal parassita;

VISTA la nota tecnica prot. 37068 del 30 giugno 2004 con la quale il Ministero delle politiche agricole e forestali ha definito le linee guida per il contenimento della diabrotica del mais e l'applicazione delle relative misure fitosanitarie laddove invece la presenza dell'insetto sia già stata confermata;

VISTO il decreto del Direttore del Servizio fitosanitario regionale 21 settembre 2005, n. RAF/3/3981 "Adozione di misure di lotta obbligatoria contro la diabrotica del mais (*Diabrotica virgifera virgifera* LeConte)", con il quale, sulla base degli esiti dei monitoraggi ufficiali, nella Regione Friuli Venezia Giulia sono state riconosciute una "zona di insediamento" e una "zona a popolazione molto bassa";

VISTO il decreto del Servizio fitosanitario, chimico-agrario, analisi e certificazione del 7 febbraio 2007, n. 9/SC, di modifica ed integrazione del sopraccitato decreto 21 settembre 2005, n. RAF/3/3981;

VISTI gli esiti del monitoraggio ufficiale dell'infestazione di diabrotica del mais realizzato in Regione nel 2007 dal Servizio fitosanitario, chimico-agrario, analisi e certificazione;

PRESO ATTO che con detto monitoraggio ufficiale è stato sostanzialmente confermato il livello dell'infestazione di diabrotica del mais nei territori di interesse maidicolo ricadenti nella "zona di insediamento";

RILEVATO altresì che il sopraccitato monitoraggio ufficiale ha evidenziato un incremento dei livelli di popolazione di diabrotica del mais in territori comunali in precedenza considerati "zona a popolazione molto bassa";

PRESO ATTO che la realizzazione di specifico programma regionale pluriennale di prevenzione, controllo ed eradicazione della diabrotica del mais, attivato con decreto del Presidente della Regione 27 gennaio 2004, n. 14/Pres., pur dimostrandosi efficace nel contrastare la crescita delle popolazioni, non ha consentito l'eradicazione della specie dal territorio regionale;

TENUTO CONTO dell'elevata efficacia dell'interruzione della pratica della monosuccessione maidicola nel contenimento delle popolazioni di diabrotica del mais;

VISTA la Deliberazione della Giunta Regionale n. 3256 del 21.12.2007 con la quale è stata definita la disciplina del regime di condizionalità nel territorio del Friuli Venezia Giulia, ed in particolare la norma 2.2. "avvicendamento delle colture" prevista nelle "Buone condizioni agronomiche ed ambientali" riportate nell'Allegato 2),

DECRETA

1. L'intero territorio della Regione Friuli Venezia Giulia viene riconosciuto nella condizione di "zona di insediamento" di diabrotica del mais.

2. A chiunque è fatto divieto di spostare dal territorio regionale verso zone ancora indenni da diabrotica del mais, anche ai fini del solo transito, piante o parti di piante di mais allo stato fresco, nonché terreno che abbia ospitato mais nell'anno in corso e nell'anno precedente.

3. Il Servizio fitosanitario, chimico-agrario, analisi e certificazione assicura la prosecuzione del monitoraggio del territorio per valutare la dinamica delle popolazioni del parassita, segue la fenologia della specie, cura anche in collaborazione con i Servizi di sviluppo agricolo e le Organizzazioni di categoria la necessaria azione informativa e divulgativa e, anche sulla base di modelli previsionali, individua le più opportune modalità applicative delle misure di lotta contro la diabrotica.

4. Il Servizio fitosanitario, chimico-agrario, analisi e certificazione, sulla base degli esiti del proprio monitoraggio o in presenza di gravi infestazioni del parassita, impartisce prescrizioni puntuali per effettuare interventi di lotta adeguati. Tali prescrizioni possono prevedere anche limitazioni alla monosuccessione

maidicola, interventi chimici sopra-chioma per il controllo degli adulti, interventi geoinsetticidi o di concia della semente per il controllo delle forme larvali.

5. Nell'intero territorio della Regione Friuli Venezia Giulia, l'interruzione della monosuccessione maidicola, opportuna dopo 3 anni consecutivi di mais, dovrà essere assicurata quanto meno nei limiti previsti dalle "Buone condizioni agronomiche ed ambientali" definite dalla norma 2.2. "avvicendamento delle colture" dell'Allegato 2) alla disciplina del regime di condizionalità nel territorio Friuli Venezia Giulia approvato con D.G.R. n. 3256 del 21.12.2007.

6. Il decreto del Direttore del Servizio fitosanitario regionale 21 settembre 2005, n. RAF/3/3981 e il decreto del Direttore del Servizio fitosanitario, chimico-agrario, analisi e certificazione 7 febbraio 2007, n. 9/SC sono abrogati.

7. Il presente decreto sarà pubblicato nel Bollettino Ufficiale della Regione.

IL DIRETTORE:
dott. agr. Carlo Frausin

08_13_3_AVV_PROV PORDENONE DET 271 SOSPENSIONE AUTORIZZAZIONE_025

Provincia di Pordenone

Determinazione n. 271 del 08 febbraio 2008. Società Bortolus Ivano di Pordenone. Sospensione dell'autorizzazione alla gestione del centro di raccolta veicoli fuori uso, sito in via Vigonovo n. 8 in Comune di Pordenone.

IL DIRIGENTE

(omissis)

VISTO il D.Lgs. n. 152 (omissis), ed in particolare l'art. 208, comma 13;

VISTA la L.R. 7 settembre 1987, n. 30 e s.m.i. (omissis);

(omissis)

CONSIDERATO che non sono stati rispettati i termini di fine dei lavori stabiliti con la Delibera di Giunta Provinciale n. 87 del 13.04.2006 e pertanto, gli effetti prodotti dal suddetto atto sono venuti meno, attesa la mancata realizzazione delle opere;

(omissis)

DETERMINA

1. Per i motivi indicati in premessa, la sospensione, ai sensi dell'art. 208, comma 13, del D.Lgs. n. 152/2006 e dell'art. 17 della L.R. n. 30/87 e s.m.i., dell'efficacia dell'autorizzazione alla gestione del centro di raccolta veicoli fuori uso della Società BORTOLUS IVANO con sede legale ed impianto in Pordenone, via Vigonovo n. 8, (omissis).

2. (omissis)

3. Presso il centro di cui al punto 1:

a) non possono essere conferiti i rifiuti già autorizzati con la Determinazione Dirigenziale n. 1516 del 07.08.2003;

(omissis)

4. (omissis)

5. (omissis)

6. (omissis)

7. (omissis)

(omissis)

Pordenone, 8 febbraio 2008

IL DIRIGENTE:
dott. Sergio Cristante

08_13_3_AVV_PROV UDINE DET 1552 ESPROPRI_020

Provincia di Udine

Determina n. 2008/1552 del 12/03/2008 - "Itinerari turistici di Rosazzo". Fissazione indennità e impegno spesa a favore di ditte proprietarie disenzienti con relative liquidazioni presso la

Cassa Depositi e Prestiti.

IL DIRIGENTE

omissis

DETERMINA

di impegnare, liquidare presso la Cassa Depositi e Prestiti, a favore delle sotto indicate ditte,omissis

- a) FONTANINI Bramante, nato a Manzano, il 10/12/1920, CF: FNTBMN20T10E899Q, proprietario per la quota di 4/12;
bene censito in Comune di MANZANO,
foglio 09, mapp: 238 (ex. 86/b), superficie di esproprio mq. 311, €/mq. 0,60, coltura praticata "bosco ceduo",
indennità : FONTANINI Bramante omissis €62,20
- b) FONTANINI Sergio nato a Manzano il 24/03/1956, c.f. FNTSRG56C24E899E, proprietario per 1/12;
bene censito in Comune di MANZANO,
foglio 09, mapp: 238 (ex. 86/b), superficie di esproprio mq. 311, €/mq. 0,60, coltura praticata "bosco ceduo",
indennità : FONTANINI Sergio omissis €15,55
- c) COMISSO Saverio, nato a Belcastro il 18/06/1953, CF: CMSSVR53H18A736G, proprietario per la quota di 1/1,
bene censito in Comune di MANZANO,
foglio 09, mapp: 248 (ex. 39/b), superficie mq. 45, €/mq. 0,60, coltura praticata "bosco ceduo"
indennità : COMISSO Saverio omissis €27,00
- d) BRAIDA Roberto, nato ad Udine il 22/09/1966, CF: BRDRRT66P22L483E, proprietario per la quota di 1/1;
bene censito in Comune di MANZANO,
foglio 09, mapp: 250 (ex. 70/b), superficie mq. 30, €/mq. 0,60, coltura praticata "bosco ceduo"
indennità : BRAIDA Roberto omissis €18,00
- e) MAGNANI Fidalma, nata ad Aquileia il 10/08/1941, CF: MGNFLM41M50A346V, proprietaria per la quota di 1/1;
bene censito in Comune di MANZANO,
foglio 09, mapp: 254 (ex. 71/b), superficie mq. 78, €/mq. 0,60, coltura praticata "bosco ceduo"
indennità : MAGNANI Fidalma omissis €46,80
- f) SPACCAGRANI Graziella, nata a Premariacco il 20/03/1946, CF: SPCGZL46C60H029A, proprietaria per la quota di 1/1;
bene censito in Comune di MANZANO,
foglio 09, mapp: 263 (ex. 87/b), superficie mq. 64, €/mq. 0,60, coltura praticata "bosco ceduo"
indennità : SPACCAGRANI Graziella omissis €38,40
- g) FRANCESCOTTO Lino, nato a Motta di Livenza il 24/07/1932, CF: FRNLNI32L24F770N, proprietario per la quota di 27/81;
bene censito in Comune di MANZANO,
foglio 09, mapp: 266 (ex. 63/b), superficie mq. 118, €/mq. 0,60, coltura praticata "bosco ceduo"
indennità : FRANCESCOTTO Lino omissis €23,60
- h) FRANCESCOTTO Rita, nata ad Aquileia il 02/03/1943, CF: FRNRTI43C42A346L, proprietaria per la quota di 6/81;
bene censito in Comune di MANZANO,
foglio 09, mapp: 266 (ex. 63/b), superficie mq. 118, €/mq. 0,60, coltura praticata "bosco ceduo",
indennità : FRANCESCOTTO Rita omissis €5,24
- i) MORAS Angelo nato ad Aquileia il 12/02/1939, CF: MRSNGL39B12A346E, proprietario per la quota di 18/81;
bene censito in Comune di MANZANO,
foglio 09, mapp: 266 (ex. 63/b), superficie mq. 118, €/mq. 0,60, coltura praticata "bosco ceduo",
indennità : MORAS Angelo omissis €15,73
- l) MORAS Franca, nata a Palmanova il 08/03/1966, CF: MRSFNC66C48G284V, proprietaria per la quota di 4/81;
bene censito in Comune di MANZANO,
foglio 09, mapp: 266 (ex. 63/b), superficie mq. 118, €/mq. 0,60, coltura praticata "bosco ceduo"
indennità : MORAS Franca omissis €3,50
- m) MORAS Fausto nato a Terzo di Aquileia il 13/04/1964, CF: MRSFST64E13L144N, proprietario per la quota di 4/81;
bene censito in Comune di MANZANO,
foglio 09, mapp: 266 (ex. 63/b), superficie mq. 118, €/mq. 0,60, coltura praticata "bosco ceduo",
indennità : MORAS Fausto omissis €3,50

- n) MORAS Franco, nato a Terzo di Aquileia il 28/01/1963, CF: MRSFNC63A28L144I, proprietario per la quota di 4/81; bene censito in Comune di MANZANO, foglio 09, mapp: 266 (ex. 63/b), superficie mq. 118, €/mq. 0,60, coltura praticata "bosco ceduo", indennità : MORAS Franco omissis €3,50
- o) MORAS Mario, nato a Torre di Mosto il 04/11/1933, CF: MRSMRA33S04L267H, proprietario per la quota di 18/81; bene censito in Comune di MANZANO, foglio 09, mapp: 266 (ex. 63/b), superficie mq. 118, €/mq. 0,60, coltura praticata "bosco ceduo" indennità : MORAS Mario omissis €15,73
- p) BERNARDIS Danilo, nato a San Giovanni al Natisone il 20/08/1943, CF: BRNDNL43M20H906R, proprietario per la quota di 1/1; bene censito in Comune di CORNO DI ROSAZZO, foglio 1, mapp: 312 (ex. 105/b), superficie mq. 445, €/mq. 0,60, coltura praticata "bosco ceduo", foglio 1, mapp: 309 (ex. 228/b), superficie mq. 230, €/mq. 0,60, coltura praticata "bosco ceduo", foglio 1, mapp: 306 (ex. 31/b), superficie mq. 10, €/mq. 1,90, coltura praticata "seminativo", foglio 1, mapp: 304 (ex. 107/b), superficie mq. 20, €/mq. 3,15, coltura praticata "vigneto", foglio 1, mapp: 302 (ex. 114/b), superficie mq. 55, €/mq. 0,21, coltura praticata "incolto", indennità : BERNARDIS Danilo omissis €498,55
- q) ZILIO Alessio, nato a Cormons il 06/10/1967, CF: ZLILSS67R06D014X, proprietario per la quota di 1/1; bene censito in Comune di CORNO DI ROSAZZO, foglio 4, mapp: 330 (ex. 22/b), superficie mq. 250, €/mq. 1,90, coltura praticata "seminativo", indennità : ZILIO Alessio omissis €475,00
- r) NADALUTTI Maria, nata a Premariacco il 24/09/1929, CF: NDLMRA29P64H029G, proprietaria per la quota di 1/1; bene censito in Comune di CORNO DI ROSAZZO, foglio 4, mapp: 322 (ex. 94/b), superficie mq. 10, €/mq. 1,90, coltura praticata "seminativo" indennità : NADALUTTI Maria omissis €19,00

omissis

IL DIRIGENTE:
ing. Daniele Fabbro

08_13_3_CNC_AZ OSP RIUNITI CONCORSO RADIODIAGNOSTICA_013

Azienda Ospedaliero-Universitaria "Ospedali Riuniti" - Trieste

Bando di concorso pubblico per un posto di dirigente medico in disciplina: "radiodiagnostica".

In esecuzione della determinazione n. 151 dd. 22/02/08 del Responsabile della S.C. Gestione Risorse Umane, è indetto il concorso pubblico, per titoli ed esami, per la copertura di:

un posto di dirigente medico disciplina: "RADIODIAGNOSTICA"

Il presente concorso saranno applicate:

- Le disposizioni di cui al DPR 487/94 inerenti l'accesso agli impieghi nella P.A.
- Le disposizioni di cui al DPR 483/97 inerenti la disciplina concorsuale del personale dirigenziale del Servizio Sanitario Nazionale;
- Le disposizioni di cui alla L. 125/1991, che garantisce pari opportunità tra uomini e donne per l'accesso al lavoro;
- La disposizione di cui all'art. 20 della L. 104/1992 sulla richiesta di ausili e di eventuali tempi aggiuntivi per le prove concorsuali da parte dei candidati portatori di handicap;

I benefici previsti dalle specifiche norme di legge che prevedono una riserva di posti a favore dei volontari in ferma breve o prefissata delle forze armate e dei disabili.

REQUISITI SPECIFICI DI AMMISSIONE

- a) laurea in medicina e chirurgia;
- b) specializzazione nella disciplina oggetto del concorso;
- c) Iscrizione all'Ordine dei medici - chirurghi, attestata da certificato in data non anteriore a sei mesi rispetto a quella di scadenza del bando

REQUISITI GENERALI DI AMMISSIONE

Ai sensi dell'art. 18, comma 1, del D.L. 30 dicembre 1992 n. 502 e successive modificazioni e integrazioni,

possono partecipare ai concorsi coloro che possiedono i seguenti requisiti generali:

- a) cittadinanza italiana (salve le equiparazioni stabilite dalle leggi vigenti) o cittadinanza di uno dei paesi dell'Unione Europea.
- b) età non inferiore a 18 anni;
- c) idoneità fisica all'impiego

L'accertamento dell'idoneità fisica all'impiego - con l'osservanza delle norme in tema di categorie protette - è effettuato a cura dell'Azienda, prima dell'immissione in servizio del personale. Il personale dipendente da pubbliche Amministrazioni ed il personale dipendente dagli Istituti, ospedali ed enti di cui agli articoli 25 e 26 comma 1, del decreto del Presidente della Repubblica 20 dicembre 1979, n. 761, è dispensato dalla visita medica.

Non possono accedere agli impieghi coloro che siano esclusi dall'elettorato attivo nonché coloro che siano stati licenziati da una pubblica amministrazione per aver conseguito l'impiego stesso mediante la produzione di documenti falsi o viziati da invalidità non sanabile.

Tutti i requisiti prescritti devono essere posseduti alla data di scadenza del termine stabilito nel bando di concorso per la presentazione delle domande di ammissione.

PRESENTAZIONE DOMANDA, MODALITÀ E TERMINI

La domanda di partecipazione al concorso, redatta in carta semplice (ai sensi della L. n. 370/1988) e la relativa documentazione allegata dovrà essere:

- consegnata direttamente all'Ufficio Protocollo o a mezzo corriere entro l'ora di chiusura dell'ufficio stesso (orario di sportello dal lunedì a giovedì: 8-16, venerdì:8-13);
- spedita tramite raccomandata con avviso di ricevimento a: U.O. Concorsi, Selezioni, Assunzioni - Azienda Ospedaliero - Universitaria "Ospedali Riuniti"- via del Farneto n. 3 - 34142 TRIESTE esclusivamente nei termini di apertura del bando, e cioè entro il 30° giorno successivo a quello della data di pubblicazione dell'avviso di concorso nella Gazzetta Ufficiale.

Qualora detto giorno sia festivo, il termine è prorogato al primo giorno successivo non festivo. La data di spedizione è comprovata dal timbro dell'ufficio postale accettante. L'eventuale riserva d'invio successivo di documenti è priva di effetto.

L'Azienda Ospedaliero - Universitaria "Ospedali Riuniti di Trieste" declina ogni responsabilità per eventuale smarrimento della domanda o di documenti spediti a mezzo servizio postale con modalità ordinarie o a mezzo corriere privato nonché per il caso di dispersione di comunicazioni dipendenti dall'inesatta indicazione del recapito da parte del candidato o da mancata oppure tardiva comunicazione del cambiamento di indirizzo indicato nella domanda o per eventuali disguidi postali o telegrafici.

DOCUMENTAZIONE

Per l'ammissione al concorso, gli aspiranti dovranno presentare domanda redatta in carta semplice, FIRMATA pena ESCLUSIONE, e contenente obbligatoriamente tutti gli elementi indicati nello schema allegato al presente bando.

Il possesso degli elementi indicati nella domanda dovrà essere supportato da idonea documentazione allegata in originale o copia autenticata ovvero autocertificato nelle forme corrette più sotto descritte, pena esclusione.

Alla domanda i candidati dovranno inoltre allegare tutte le certificazioni relative ai titoli che ritengono opportuno presentare agli effetti della valutazione di merito, ivi compresi:

- a) un curriculum formativo e professionale datato e firmato;
- b) un elenco in triplice copia dei documenti e dei titoli allegati;
- c) la ricevuta del versamento della tassa di Euro 3,87.-

Il pagamento della tassa potrà essere effettuato con versamento su c/c postale n. 14166342 intestato al servizio di Tesoreria dell'Azienda Ospedaliero - Universitaria "Ospedali Riuniti", via Farneto 3 - 34142-TRIESTE con indicazione specifica del concorso di cui trattasi, ovvero direttamente presso la Cassa Aziendale (4° piano, stanza 410 con orario da lunedì a giovedì dalle 10 alle 12.30 e dalle 13.45 alle 14.45 e il venerdì dalle 9.30 alle 11.30).

La tassa non potrà in nessun caso essere rimborsata, anche in presenza di revoca del concorso.

Le certificazioni ed i titoli allegati alla domanda, devono essere prodotti in originale o in copia autenticata ovvero autocertificati nel rispetto delle seguenti modalità:

- "dichiarazioni sostitutive di certificazioni" (art. 46 DPR 445/2000) - (ad es. iscrizione ad ordini professionali, titoli di studio, titoli professionali, specializzazioni, abilitazioni, titoli di formazione e aggiornamento ecc)
- "dichiarazione sostitutiva dell'atto di notorietà" (art. 47 DPR 445/2000): per tutti gli stati, qualità personali o fatti non espressamente indicati nell'art. 46 del predetto DPR che siano a diretta conoscenza dell'interessato (ed es. attività di servizio, borse di studio, incarichi libero - professionali, docenze, conformità di copie agli originali ecc)

Lo schema della domanda, nonché lo schema di dette dichiarazioni è scaricabile dal sito internet aziendale www.aots.sanita.fvg.it alla voce Concorsi e Avvisi/Modelli.

Ai fini della validità si ricorda che le soprastanti dichiarazioni con finalità di autocertificazione devono essere firmate davanti al funzionario addetto a ricevere la documentazione, ovvero, dovrà essere allegata copia di un documento di identità personale in corso di validità.

Per consentire la corretta valutazione dei titoli di carriera è assolutamente necessario che l'autocertificazione contenga tutti gli elementi relativi a modalità e tempi dell'attività espletata che verrebbero indicati se il documento fosse rilasciato dall'Ente competente.

La documentazione allegata e non autocertificata dovrà essere rilasciata dall'autorità amministrativa competente o da persone legittimate a certificare in nome e per conto dell'Ente stesso, altrimenti non sarà presa in considerazione.

Tutte le agevolazioni relative all'autocertificazione verranno applicate purché correttamente espresse e redatte in forma esaustiva in tutte le componenti.

Per coloro che effettuano autocertificazioni si ricorda che il rilascio di dichiarazioni mendaci è punito ai sensi del codice penale e delle leggi speciali in materia (art. 76 DPR 445/2000).

L'Amministrazione, ai sensi degli artt. 71 e 72 DPR 445/00 è tenuta ad effettuare idonei controlli, anche a campione - ed in tutti i casi in cui sorgano fondati dubbi- sulla veridicità delle dichiarazioni sostitutive.

ESCLUSIONE DAL CONCORSO

L'esclusione del concorso, è deliberata dal Direttore Generale dell'Azienda, con provvedimento motivato, da notificarsi entro 30 giorni dalla data di esecutività della relativa ordinanza, secondo la normativa di cui al D.L. 502/92 nonché al citato DPR 483/97.

Sono escluse dal concorso le domande mancanti di firma, quelle inoltrate al di fuori dei termini prescritti dal bando, quelle mancanti degli elementi essenziali a supporto delle dichiarazioni rese, e quelle per le quali non è pervenuta entro i termini richiesti la successiva regolarizzazione di pagamento della tassa concorsuale.

CONVOCAZIONE DEI CANDIDATI

Il diario delle prove sarà pubblicato sulla Gazzetta Ufficiale della Repubblica - 4^a serie Speciale - Concorsi ed esami, non meno di 20 giorni prima dell'inizio delle prove, ovvero, nel caso di un numero esiguo di candidati, sarà data loro comunicazione con raccomandata con avviso di ricevimento non meno di 20 giorni prima dell'inizio delle prove.

Le prove concorsuali previste non potranno aver luogo nei giorni festivi (incluse le festività religiose ebraiche e valdesi).

COMMISSIONE ESAMINATRICE

La commissione esaminatrice è nominata dal Direttore Generale dell'Azienda nei modi e nei termini stabiliti dal D.P.R. 10.12.1997 n. 483.

PUNTEGGIO PER I TITOLI E PER LE PROVE D'ESAME

La commissione dispone, complessivamente, di 100 punti così ripartiti:

20 punti per i titoli;

80 punti per le prove d'esame.

I punti per le prove d'esame sono così ripartiti:

30 punti per la prova scritta;

30 punti per la prova pratica;

20 punti per la prova orale.

Il superamento di ciascuna delle previste prove scritta e pratica è subordinato al raggiungimento di una valutazione di sufficienza espressa in termini numerici di almeno 21/30.

Il superamento della prova orale è subordinato al raggiungimento di una valutazione di sufficienza, espressa in termini numerici di almeno 14/20.

I punti per la valutazione dei titoli sono così ripartiti:

titoli di carriera: p. 10

titoli accademici e di studio: p. 3

pubblicazioni e titoli scientifici: p. 3

curriculum formativo e professionale p. 4

PROVE DI ESAME (art. 26 DPR 483/97)

Prova scritta: relazione su un caso clinico simulato o su argomenti inerenti alla disciplina messa a concorso o soluzione di una serie di quesiti a risposta sintetica inerenti alla disciplina stessa.

Prova pratica: su tecniche e manualità peculiari della disciplina messa a concorso.

Per le discipline dell'area chirurgica la prova, in relazione anche al numero dei candidati, si svolge su cadavere o materiale anatomico in sala autoptica, ovvero con altre modalità a giudizio insindacabile della Commissione. La prova pratica deve comunque essere anche illustrata schematicamente per iscritto.

Prova orale: sulle materie inerenti alla disciplina a concorso nonché sui compiti connessi alla funzione da conferire.

Nell'ambito della prova orale, ai sensi dell'art. 37, co. 1 del D.L.vo 165/2001, verrà altresì accertata la conoscenza di una lingua straniera, scelta dai candidati tra inglese, francese, tedesco, in modo tale da

riscontrare il possesso di un'adeguata e completa padronanza degli strumenti linguistici, ad un livello avanzato, nonché la conoscenza dell'uso delle apparecchiature e applicazioni informatiche più diffuse.

GRADUATORIA - TITOLI DI PRECEDENZA E PREFERENZA

La commissione esaminatrice al termine delle prove d'esame, formula la graduatoria di merito dei candidati, tenendo presente le precedenze e le preferenze ai sensi della vigente normativa in materia.

All'approvazione della graduatoria finale dei candidati provvederà, riconosciuta la regolarità degli atti, il Direttore Generale dell'Azienda o suo delegato, e la stessa sarà immediatamente efficace.

La graduatoria dei vincitori è pubblicata nel Bollettino Ufficiale della Regione. La durata dell'efficacia è quella prevista dalla vigente legislazione in materia.

CONFERIMENTO DEI POSTI E ASSUNZIONE

Il/i candidato/i dichiarato/i vincitore/i sarà invitato ai fini della stipula del contratto di lavoro, a presentare nel termine di 30 giorni dalla data di comunicazione, pena decadenza, i documenti corrispondenti alle dichiarazioni contenute nella domanda di partecipazione al concorso, e agli altri titoli che danno diritto ad usufruire della riserva, precedenza e preferenza a parità di valutazione (art. 19 D.P.R. 483/97) e a regolarizzare ai sensi di legge tutti i documenti già presentati e richiamati dal bando.

L'Azienda, verificata la sussistenza dei requisiti, procede alla stipula del contratto nel quale sarà indicata la data di presa di servizio. Gli effetti economici decorrono dalla data di effettiva presa di servizio.

Scaduto inutilmente il termine assegnato per la presentazione della documentazione, l'Azienda comunica di non dar luogo alla stipula del contratto.

Per qualunque informazione, gli interessati possono rivolgersi alla S.C. Gestione Risorse Umane Ufficio Concorsi, Selezioni, Assunzioni e Mobilità
via del Farneto n. 3 Trieste,

tel. 040/3995072-5071-512-5233-5127

da lunedì a venerdì dalle ore 9.00 alle ore 12.00

il lunedì e il giovedì dalle ore 14.00 alle ore 15.30

o sul sito <http://www.aots.sanita.fvg.it> alla voce "concorsi".

L'Amministrazione si riserva la facoltà di prorogare, sospendere o revocare il presente avviso qualora ne rilevasse la necessità e l'opportunità.

TRATTAMENTO DEI DATI PERSONALI

Ai sensi dell'art. 10, comma 1, della legge 31 dicembre 1996, n. 675, i dati personali forniti dai candidati saranno raccolti presso l'U.O.C.S.A.M, per le finalità di gestione del concorso e saranno trattati presso una banca dati automatizzata anche successivamente all'eventuale instaurazione del rapporto di lavoro, per finalità inerenti la gestione del rapporto medesimo.

Il conferimento di tali dati è obbligatorio ai fini della valutazione dei requisiti di partecipazione pena esclusione del concorso.

Il candidato nel testo della domanda di partecipazione al concorso dovrà manifestare consenso al trattamento dei dati personali.

RESTITUZIONE DEI DOCUMENTI

La documentazione presentata a corredo della domanda nel caso di assenza alle prove concorsuali, di non inserimento nella graduatoria finale o comunque trascorsi 30 giorni dalla data di esaurimento del periodo di validità della graduatoria, sarà avviata al macero.

Fino ad allora sarà possibile ritirare la documentazione personalmente o tramite altra persona munita di apposita delega.

IL RESPONSABILE DELLA S.C.
GESTIONE DELLE RISORSE UMANE:
dott. Diego Vergara

All'Azienda Ospedaliero - Universitaria
"Ospedali Riuniti"
via del Farneto 3
34124 TRIESTE

Il/la sottoscritto/a _____

codice fiscale _____

CHIEDE

di essere ammesso/a al concorso pubblico, per titoli ed esami per la copertura di ___ posto/i di

/ _____

A tal fine, nella piena consapevolezza di quanto disposto sia dall'art. 76 del DPR 445/2000 in merito alla responsabilità penale conseguente a falsità in atti ed a dichiarazioni mendaci, che dall'art. 75 del medesimo DPR, il quale prevede la decadenza dai benefici eventualmente conseguenti al provvedimento emanato sulla base della dichiarazione non veritiera

dichiara

1. di essere nato/a a _____ il _____
2. di risiedere a _____ via _____ n. _____
3. di essere in possesso della cittadinanza italiana
4. *ovvero* di essere in possesso del seguente requisito sostitutivo della cittadinanza italiana
/ _____ a)
5. di essere iscritto/a nelle liste elettorali del Comune di _____
ovvero
di non essere iscritto/a nelle liste elettorali per il seguente motivo
/ _____
6. di non aver mai riportato condanne penali
ovvero – di aver riportato le seguenti condanne penali (*da indicarsi anche se sia stata concessa amnistia, indulto, condono o perdono giudiziale*)
/ _____ b)
7. di essere in possesso del seguente titolo di studio
/ _____
conseguito il _____ presso _____
8. di essere in possesso del certificato di abilitazione all'esercizio della professione conseguito in data

9. di essere altresì in possesso dei seguenti requisiti specifici di ammissione:
di essere iscritto all'Ordine dei _____
specializzazione nella disciplina di _____ conseguita in data _____
e se conseguita o meno ai sensi del D.L. 257/91 _____ e relativa durata del corso _____
10. di essere, nei confronti degli obblighi militari, nella seguente posizione:

11. a) di aver prestato servizio militare in qualità di _____ dal _____ al _____
 b) di non avere prestato servizio militare perché _____
12. di aver prestato o di prestare servizio con rapporto di impiego presso le sotto indicate pubbliche amministrazioni
(indicare periodi, qualifiche e cause di risoluzione del rapporto di pubblico impiego):
 / _____
 / _____ c)
13. di non esser stato/a dispensato/a dall'impiego presso una pubblica amministrazione per aver conseguito l'impiego stesso mediante la produzione di documenti falsi o viziati da invalidità non sanabile;
14. di aver diritto alla riserva di posti, ovvero di aver diritto alla precedenza o preferenza in caso di parità di punteggio per il seguente motivo: _____
(allegare documentazione probatoria)
15. di dare il proprio consenso al trattamento dei dati personali per le finalità di gestione del concorso presso una banca dati autorizzata;
16. di essere/non essere portatore di handicap ai sensi dell'art. 3 della legge 05/02/92 n. 104 e pertanto informa di avere necessità nel corso dello svolgimento della prova scritta dei seguenti tempi aggiuntivi _____, nonché dell'ausilio di _____
17. di scegliere _____ quale lingua straniera *(tra quelle indicate nel bando)*;

che l'indirizzo - con l'impegno di comunicare ogni eventuale variazione - al quale deve essere fatta ogni necessaria comunicazione relativa al presente concorso è il seguente:

sig./sig.ra _____
Via/Piazza _____ n. _____
C.A.P. _____ Città _____ Telefono _____

Allega alla presente un curriculum formativo e professionale datato e firmato, la ricevuta della tassa concorsuale, l'elenco in triplice copia dei documenti e titoli allegati o autocertificati ai sensi della normativa vigente con fotocopia di un documento di identità valido.

Luogo e Data _____

/ _____
 (firma per esteso e leggibile)

NOTE

- a) indicare la cittadinanza italiana, o di uno dei paesi dell'Unione Europea, o lo stato di Italiano non appartenente alla Repubblica.
i cittadini italiani devono indicare il Comune di iscrizione o precisare i motivi della non iscrizione o della cancellazione dalle liste elettorali;
i cittadini non italiani devono indicare l'eventuale godimento dei diritti civili e politici in Italia e nello Stato di appartenenza o di provenienza;
- b) da indicarsi anche se sia stata concessa amnistia, indulto, condono o perdono giudiziale.
- c) indicare, per i soli rapporti quale dipendente di Pubbliche Amministrazioni, l'Ente, il profilo professionale rivestito, il periodo di servizio, nonché la causa della risoluzione di ogni rapporto (ad es.: dimissioni volontarie, scadenza del termine di assunzione a tempo determinato, decadenza dal servizio, ecc.);

La domanda e la documentazione devono essere:

- inoltrate a mezzo raccomandata con avviso di ricevimento, all'Azienda Ospedaliero - Universitaria "Ospedali Riuniti di Trieste" - U.O. Concorsi-via del Farneto n. 3-34142 TRIESTE
 ovvero
- presentate all'Ufficio Protocollo Generale - via del Farneto n. 3 - TRIESTE, nelle ore d'ufficio (dal lunedì al giovedì dalle ore 8.00 alle 16.00, venerdì dalle ore 8.00 alle ore 13.00).

08_13_3_CNC_AZ OSP RIUNITI SORTEGGIO RADIOLOGIA_008

Azienda Ospedaliero-Universitaria "Ospedali Riuniti" - Trieste

Sorteggio componenti commissioni concorsi pubblici.

In data 28/04/2008 alle ore 11.30, nella Sede Amministrativa dell'Azienda Ospedaliero - Universitaria OO.RR. di Trieste" - Ufficio Concorsi - stanza n. 528, sita al V° piano di via del Farneto n. 3 -Trieste, la commissione appositamente nominata procederà al sorteggio dei componenti delle commissioni esaminatrici dei seguenti concorsi pubblici, per titoli ed esami a:

un posto di dirigente medico in disciplina "Radiodiagnostica"

IL RESPONSABILE DELLA S. C.
GESTIONE DELLE RISORSE UMANE:
dott. Diego Vergara

08_13_3_CNC_AZ OSP SM MISERICORDIA CONCORSO NEONATOLOGIA_027

Azienda Ospedaliero-Universitaria "S. Maria della Misericordia" - Udine

Bando di concorso pubblico, per titoli ed esami, a n. 2 posti di dirigente medico di neonatologia.

In attuazione al decreto 14.02.2008 n. 97-9698, è bandito pubblico concorso, per titoli ed esami, per la copertura a tempo indeterminato ed a tempo pieno, dei seguenti posti, vacanti nella vigente dotazione organica:

- Ruolo sanitario
- Profilo professionale: medici
- Area medica e delle specialità mediche
- Posizione funzionale: dirigente medico
- Disciplina: neonatologia
- **Posti n. 2**

All'assunzione nel posto si provvederà in conformità alle norme ed alle disposizioni in vigore in materia. Il concorso è disciplinato dal D. Lgs. 30.12.1992, n. 502 e successive modificazioni ed integrazioni, dal D.P.R. 9.05.1994, n. 487, e successive modificazioni ed integrazioni, dal D. Lgs. 30.03.2001 n. 165, nonché dal D.P.R. 28.12.2000 n. 445.

Le disposizioni per l'ammissione al concorso e le modalità di espletamento dello stesso sono stabilite dal D.P.R. 10 dicembre 1997, n. 483, pubblicato sul supplemento n. 8/L alla G.U. n. 13 del 17.01.1998 e successive modificazioni ed integrazioni.

L'amministrazione garantisce, ai sensi della normativa in vigore, parità e pari opportunità tra uomini e donne per l'accesso al lavoro ed al trattamento sul lavoro (art. 7 - 1° comma - D.Lgs. n. 165/2001).

Si applica in materia di trattamento dei dati personali, il Decreto Legislativo 30.06.2003, N. 196.

Sono di seguito riportati:

- nella prima parte: i requisiti specifici di ammissione e le prove di esame per il posto a concorso;
- nella successiva normativa generale: i requisiti generali di ammissione e le modalità di espletamento del concorso.

REQUISITI SPECIFICI DI AMMISSIONE E PROVE D'ESAME

Requisiti specifici di ammissione

- a) laurea in medicina e chirurgia;
- b) abilitazione all'esercizio della professione medico chirurgica;
- c) specializzazione nella disciplina oggetto del concorso o in disciplina equipollente o affine;
- d) iscrizione all'Albo dell'ordine dei medici-chirurghi, attestata da certificato in data non anteriore a sei mesi rispetto a quella di scadenza del bando.

Ai sensi dell'art. 56 comma 2 del D.P.R. 10.12.1997 n. 483 il personale del ruolo sanitario in servizio di ruolo alla data di entrata in vigore del decreto soprarichiamato è esentato dal requisito della specializzazione nella disciplina relativa al posto di ruolo già ricoperto alla predetta data per la partecipazione ai concorsi presso le U.s.l. e le Aziende ospedaliere diverse da quella di appartenenza.

Le discipline equipollenti sono quelle di cui alla normativa regolamentare concernente i requisiti di accesso al 2° livello dirigenziale del personale del Servizio sanitario nazionale. Le discipline affini sono in-

dividuate con provvedimento ministeriale (D.M. 30 gennaio 1998 e D.M. 31 gennaio 1998, e successive modificazioni ed integrazioni).

PROVE DI ESAME

a) prova scritta:

relazione su caso clinico simulato o su argomenti inerenti alla disciplina messa a concorso o soluzione di una serie di quesiti a risposta sintetica inerente alla disciplina stessa;

b) prova pratica:

su tecniche e manualità peculiari della disciplina messa a concorso;

La prova pratica deve comunque essere anche illustrata schematicamente per iscritto.

c) prova orale:

sulle materie inerenti alla disciplina a concorso nonché sui compiti connessi alla funzione da conferire.

NORMATIVA GENERALE DEI CONCORSI

1. Conferimento dei posti ed utilizzazione della graduatoria

La graduatoria di merito dei candidati è formata secondo l'ordine dei punti della votazione complessiva riportata da ciascun candidato, con l'osservanza a parità di punti, delle preferenze previste dall'articolo 5 del decreto del Presidente della Repubblica 9 maggio 1994, n. 487, e successive modificazioni e integrazioni. Il Direttore Generale, riconosciuta la regolarità degli atti del concorso, li approva.

Si applicano, per quanto compatibili, le disposizioni di cui all'articolo 16 del decreto del Presidente della Repubblica 9 maggio 1994, n. 487, e successive modificazioni e integrazioni.

La graduatoria di merito, unitamente a quella dei vincitori del concorso, è approvata con provvedimento del Direttore Generale, ed è immediatamente efficace.

La graduatoria dei vincitori del concorso è pubblicata nel Bollettino ufficiale della regione e salvo modifiche, rimane efficace, per la durata stabilita dalle vigenti disposizioni di legge, dalla data della pubblicazione per eventuali coperture di posti per i quali il concorso è stato bandito e che successivamente ed entro tale data dovessero rendersi disponibili.

2. Requisiti generali di ammissione

Per l'ammissione al concorso è richiesto il possesso dei requisiti generali:

a) cittadinanza italiana, salve le equiparazioni stabilite dalle leggi vigenti, o cittadinanza di uno dei Paesi dell'Unione europea;

b) idoneità fisica all'impiego.

1) l'accertamento della idoneità fisica all'impiego - con l'osservanza delle norme in tema di categorie protette - è effettuato a cura dell'Azienda ospedaliero-universitaria, prima dell'ammissione in servizio;

2) il personale dipendente da pubbliche amministrazioni ed il personale dipendente dagli istituti, ospedali ed enti di cui agli articoli 25 e 26 comma 1, del decreto del Presidente della Repubblica 20 dicembre 1979, n. 761, è dispensato dalla visita medica; E' fatta salva l'applicazione dell'art. 16 del D.Lgs. n. 626/94;

c) titolo di studio per l'accesso al posto messo a concorso;

d) iscrizione all'albo professionale per l'esercizio professionale. L'iscrizione al corrispondente albo professionale di uno dei Paesi dell'Unione europea consente la partecipazione ai concorsi, fermo restando l'obbligo dell'iscrizione all'albo in Italia prima dell'assunzione in servizio.

Non possono accedere all'impiego coloro che siano stati esclusi dall'elettorato attivo nonchè coloro che siano stati dispensati dall'impiego presso una pubblica amministrazione per aver conseguito l'impiego stesso mediante la produzione di documenti falsi o viziati da invalidità non sanabile.

Tutti i suddetti requisiti devono essere posseduti alla data di scadenza del termine stabilito per la presentazione delle domande di ammissione.

3. Domanda di ammissione

La domanda di partecipazione al concorso, redatta in carta semplice secondo l'allegato schema, deve essere rivolta al Direttore Generale dell'Azienda ospedaliero-universitaria "S. Maria della Misericordia" di Udine e presentata o spedita nei modi e nei termini previsti al successivo punto 4.

Nella domanda gli aspiranti dovranno dichiarare sotto la propria responsabilità:

a) il cognome e nome, la data ed il luogo di nascita, la residenza;

b) il possesso della cittadinanza italiana o equivalente; ovvero i requisiti sostitutivi di cui all'art. 11 del D.P.R. 761/1979. I cittadini degli Stati membri dell'Unione europea devono dichiarare, altresì, di godere dei diritti civili e politici anche nello Stato di appartenenza o di provenienza, ovvero i motivi di mancato godimento e di avere adeguata conoscenza della lingua italiana (D.P.C. 7.02.1994, N. 174);

c) il Comune di iscrizione nelle liste elettorali, ovvero i motivi della loro non iscrizione o della cancellazione dalle liste medesime;

d) le eventuali condanne penali riportate;

e) il titolo di studio posseduto e i requisiti specifici di ammissione richiesti per il concorso (rif. fg. 2 e 3);

f) per i maschi, la posizione nei riguardi degli obblighi militari;

g) i servizi prestati come impiegati presso pubbliche amministrazioni e le eventuali cause di cessazione

di precedenti rapporti di pubblico impiego;

h) il domicilio presso il quale deve esser loro data, ad ogni effetto, ogni necessaria comunicazione. In caso di mancata indicazione vale, ad ogni effetto, la residenza di cui alla lettera a);

i) il consenso al trattamento dei dati personali (D.Lgs. 30.06.2003, n. 196) per uso amministrativo con l'eventuale indicazione di dati che non ritenga doversi pubblicizzare.

Ai fini del D.Lgs. n. 196/2003 s'informa che questa Azienda si impegna a rispettare il carattere riservato delle informazioni fornite dal candidato; tutti i dati forniti saranno trattati solo per le finalità connesse e strumentali al concorso ed alla eventuale stipula e gestione del contratto di lavoro, nel rispetto delle disposizioni vigenti.

Si rende nel contempo noto che, nell'eventualità di non espresso consenso all'uso dei dati nel testo della domanda, l'Amministrazione ritiene l'istanza quale silenzioso assenso ai fini di cui al precedente alinea ed a quanto contenuto al punto 15 del presente bando.

I candidati portatori di handicap dovranno specificare nella domanda l'ausilio necessario in relazione al proprio handicap, nonché segnalare l'eventuale necessità di tempi aggiuntivi per l'espletamento delle prove.

A tal fine, gli stessi, dovranno produrre apposita certificazione medica che specifichi:

- i sussidi necessari in relazione al tipo di handicap;
- i tempi aggiuntivi necessari.

Le mancate dichiarazioni relativamente alle lettere d) e g) verranno considerate come il non aver riportato condanne penali e il non aver precedenti penali in corso ed il non aver prestato servizio presso pubbliche amministrazioni.

La omessa indicazione nella domanda anche di un solo requisito richiesto per l'ammissione determina l'esclusione dal concorso, a meno che lo stesso non risulti esplicito da un documento probatorio allegato.

La domanda dovrà essere datata e firmata in forma autografa dal candidato. Non verranno prese in considerazione le domande non firmate dal candidato.

Chi ha titolo a riserva di posti deve dichiarare dettagliatamente nella domanda i requisiti e le condizioni utili di cui sia in possesso, allegando alla domanda stessa i relativi documenti probatori.

Tutte le agevolazioni relative all'autocertificazione verranno applicate purché correttamente espresse.

4. Documentazione da allegare alla domanda

I concorrenti dovranno produrre in allegato alla domanda:

- originale della quietanza o ricevuta di versamento della tassa di concorso di:

€ 3,87, in nessun caso rimborsabile,

(il versamento stesso va effettuato sul conto corrente postale n. 12408332 - intestato all'Azienda ospedaliero-universitaria "S. Maria della Misericordia" di Udine - Piazzale S. Maria della Misericordia n. 15 - Udine - nello spazio riservato alla causale deve essere sempre citato nel dettaglio il concorso a cui il versamento si riferisce);

- certificato attestante l'iscrizione all'albo dell'ordine dei medici, rilasciato in data non anteriore a sei mesi rispetto a quello di scadenza del bando. Per quanto attiene a tale certificazione il candidato può avvalersi di quanto previsto dall'art. 46 del D.P.R. n. 445/2000;

- fotocopia non autenticata, ed in carta semplice, di un documento di identità personale, valido.

- elenco, in triplice copia, di tutti i documenti e certificati allegati alla domanda.

Alla domanda di partecipazione al concorso i concorrenti devono allegare tutte le certificazioni relative ai titoli che ritengano opportuno presentare agli effetti della valutazione di merito e della formulazione della graduatoria, ivi compreso un curriculum formativo e professionale, datato e firmato.

In tale curriculum vanno indicate le attività professionali e di studio (che devono essere formalmente documentate), non riferibili a titoli già valutati nelle altre categorie, idonee ad evidenziare, ulteriormente, il livello di qualificazione professionale acquisito nell'arco dell'intera carriera e specifiche rispetto alla posizione funzionale da conferire, nonché gli incarichi di insegnamento conferiti da enti pubblici. Vanno indicate, altresì, le attività di partecipazione a congressi, convegni o seminari che abbiano finalità di formazione e di aggiornamento professionale e di avanzamento di ricerca scientifica. La partecipazione è valutata tenendo conto dei criteri stabiliti in materia dal regolamento sull'accesso al secondo livello dirigenziale per il personale del ruolo sanitario del Servizio sanitario nazionale. Sono valutate, altresì, l'idoneità nazionale nella disciplina prevista dal pregresso ordinamento e l'attestato di formazione manageriale disciplinato dal predetto regolamento. Non sono valutate le idoneità conseguite in precedenti concorsi.

Nella certificazione, o sulla dichiarazione sostitutiva di atto di notorietà, relativa ai servizi presso le Aziende per i servizi sanitari o presso le Aziende ospedaliere deve essere attestato se ricorrano o meno le condizioni di cui all'ultimo comma dell'art. 46 del D.P.R. 20 dicembre 1979, n. 761, in presenza delle quali il punteggio di anzianità deve essere ridotto. In caso positivo, l'attestazione deve precisare la misura della riduzione del punteggio. Devono, inoltre, essere indicati l'Azienda presso cui si è prestato o si presta servizio, le qualifiche ricoperte, le discipline, le date iniziali e finali dei relativi periodi di attività e la tipologia del rapporto di lavoro (tempo determinato/indeterminato). Non saranno valutate le dichiarazioni non complete o imprecise. In caso di produzione di certificati originali saranno valutati esclusivamente

i servizi le cui attestazioni siano rilasciate dal legale rappresentante dell'Ente presso cui gli stessi sono prestati, o dal funzionario delegato.

Il curriculum formativo e professionale, qualora non formalmente documentato, ha unicamente uno scopo informativo e, pertanto, non attribuisce alcun punteggio, né costituisce autocertificazione;

Per la valutazione dei titoli si applicano i criteri previsti dal D.P.R. n. 483/1997, agli artt. 11 - 20 - 21 - 22 - 23 ed in particolare all'art. 27:

1. La Commissione dispone, complessivamente, di 100 punti così ripartiti:
 - a) 20 punti per i titoli;
 - b) 80 punti per le prove d'esame.
2. I punti per le prove d'esame sono così ripartiti:
 - a) 30 punti per la prova scritta;
 - b) 30 punti per la prova pratica;
 - c) 20 punti per la prova orale.
3. I punti per la valutazione dei titoli sono così ripartiti:
 - a) titoli di carriera: 10;
 - b) titoli accademici e di studio: 3;
 - c) pubblicazioni e titoli scientifici: 3;
 - d) curriculum formativo e professionale: 4.
4. Titoli di carriera:
 - a) servizi di ruolo prestati presso le unità sanitarie locali o le aziende ospedaliere e servizi equipollenti ai sensi degli articoli 22 e 23:
 - 1) servizio nel livello dirigenziale a concorso, o livello superiore, nella disciplina, punti 1,00 per anno;
 - 2) servizio in altra posizione funzionale nella disciplina a concorso, punti 0,50 per anno;
 - 3) servizio in disciplina affine ovvero in altra disciplina da valutare con i punteggi di cui sopra ridotti rispettivamente del 25 e del 50 per cento;
 - 4) servizio prestato a tempo pieno da valutare con i punteggi di cui sopra aumentati del 20 per cento;
 - b) servizio di ruolo quale medico presso pubbliche amministrazioni nelle varie qualifiche secondo i rispettivi ordinamenti, punti 0,50 per anno.
5. Titoli accademici e di studio:
 - a) specializzazione nella disciplina oggetto del concorso, punti 1,00;
 - b) specializzazione in una disciplina affine, punti 0,50;
 - c) specializzazione in altra disciplina, punti 0,25;
 - d) altre specializzazioni di ciascun gruppo da valutare con i punteggi di cui sopra ridotti del 50 per cento;
 - e) altre lauree, oltre quella richiesta per l'ammissione al concorso comprese tra quelle previste per l'appartenenza al ruolo sanitario, punti 0,50 per ognuna, fino ad un massimo di punti 1,00.
6. Non è valutabile la specializzazione fatta valere come requisito di ammissione.
 - nella valutazione della specializzazione, conseguita ai sensi del decreto legislativo 8 agosto 1991, n. 257, si ritiene di considerare il fatto che la Corte costituzionale, con sentenza n. 380 del 15.12.2004 ha annullato l'art. 53 della legge n. 289/2002 ed, in conseguenza, si applicano i criteri di valutazione di cui all'art. 27 comma 7 del D.P.R. n. 483/97:
7. La specializzazione conseguita ai sensi del decreto legislativo 8 agosto 1991, n. 257, anche se fatta valere come requisito di ammissione, è valutata con uno specifico punteggio pari a mezzo punto per anno di corso di specializzazione.

Nell'attestato deve essere indicata anche la durata legale del corso.

Per la valutazione di attività prestate in base a rapporti convenzionali (art. 21 D.P.R. 10.12.1997, N. 483) i relativi certificati di servizio devono riportare oltre che l'indicazione dell'attività svolta e della durata, l'indicazione dell'orario di attività settimanale.

Per la valutazione dei servizi resi con rapporto continuativo presso le Case di cura convenzionate (art. 22 D.P.R. 10.12.1997, N. 483) anche quest'ultima caratteristica deve risultare contenuta nella certificazione.

I candidati che hanno espletato gli obblighi militari di leva, di richiamo alle armi, di ferma volontaria e di rafferma, prestati presso le Forze armate e nell'Arma dei carabinieri, possono allegare copia autenticata del foglio matricolare e dello stato di servizio ai fini della valutazione dello stesso ai sensi dell'art. 22 della legge 24 dicembre 1986, n. 958 e successive modificazioni ed integrazioni.

Il risultato della valutazione dei titoli deve essere reso noto agli interessati prima dell'effettuazione della prova orale.

Ai sensi di legge non sono soggetti all'imposta di bollo la domanda ed i relativi documenti di partecipazione. I titoli devono essere prodotti in originale o in copia autenticata ai sensi di legge.

Il candidato può comprovare il possesso dei titoli facoltativi e obbligatori richiesti per l'ammissione al concorso con dichiarazioni sostitutive da produrre contestualmente alla domanda di partecipazione. Tali dichiarazioni, per le quali non è richiesta autentica di firma, possono essere rese per stati, qualità perso-

nali e fatti (all. n. 2) ai sensi dell'art. 46 del D.P.R. n. 445/2000;

Le dichiarazioni sostitutive dell'atto di notorietà, possono essere rese per stati, qualità personali o fatti che siano a diretta conoscenza dell'interessato (allegato n. 3) e ciò ai sensi dell'art. 47 del cennato D.P.R.; Ove il candidato allegli documenti e titoli alla domanda essi devono essere prodotti in originale o in copia autenticata nei modi di legge, ovvero in copia accompagnata da dichiarazione sostitutiva dell'atto di notorietà con la quale l'interessato ne attesti la conformità all'originale.

Tale dichiarazione di conformità può essere estesa anche alle pubblicazioni. La sottoscrizione delle dichiarazioni sostitutive presentate contestualmente alla domanda o richiamate dalla stessa non deve essere autenticata se tali dichiarazioni sono presentate o inviate unitamente a fotocopia di un documento di riconoscimento.

Tutte le agevolazioni relative all'autocertificazione verranno applicate purché correttamente espresse e redatte in forma esaustiva in tutte le componenti.

Ambedue le dichiarazioni sostitutive devono contenere la clausola specifica che il candidato è consapevole delle sanzioni penali, nel caso di dichiarazioni non veritiere, di formazione o uso di atti falsi, richiamate dall'art. 76 del D.P.R. n. 445/2000;

Per coloro che effettuano autocertificazioni viene sottolineato che:

- chiunque rilascia dichiarazioni mendaci, forma atti falsi o ne fa uso, è punito ai sensi del codice penale e delle leggi speciali in materia (art. 76 del D.P.R. N. 445/2000);

- l'Amministrazione è tenuta ad effettuare idonei controlli sulla veridicità delle dichiarazioni sostitutive rese (art. 71) con le modalità di cui all'art. 43 (accertamento d'ufficio);

- qualora dal controllo effettuato dall'Amministrazione emerga la non veridicità delle dichiarazioni sostitutive rese, il dichiarante decade dai benefici eventualmente conseguenti al provvedimento emanato dall'Amministrazione stessa sulla base delle dichiarazioni non veritiere (art. 75).

Particolare attenzione dovrà esercitare il candidato nel verificare che nell'attestato di conseguimento della specializzazione nella disciplina risulti formalmente certificato che la stessa è stata conseguita ai sensi del D. Lgs. 8.08.1991 n. 257 e che sia specificata la durata legale del corso.

Le pubblicazioni devono essere edite a stampa.

Per l'applicazione del diritto alle preferenze, nell'eventualità di parità di punteggio, previste dalle vigenti disposizioni (D.P.R. n. 487 del 9.05.1994 e successive modificazioni e integrazioni), devono essere allegati alla domanda i relativi documenti probatori.

5. Modalità e termini per la presentazione delle domande

La domanda e la documentazione ad essa allegata:

- devono essere inoltrate a mezzo del servizio pubblico postale al seguente indirizzo: Direttore Generale dell'Azienda ospedaliero-universitaria "S. Maria della Misericordia" - Piazzale S. Maria della Misericordia, n. 15 - 33100 Udine;

ovvero

- devono essere presentate (sempre intestate al Direttore Generale dell'Azienda ospedaliero-universitaria "S. Maria della Misericordia") direttamente all'Ufficio protocollo Generale - Piazzale S. Maria della Misericordia, n. 15 di Udine, nelle ore di ufficio (lunedì, mercoledì e giovedì h 8,30/12,30 - 14,15/15,45, martedì e venerdì h 8,45/13,45).

All'atto della presentazione della domanda, sarà rilasciata apposita ricevuta.

E' esclusa ogni altra forma di presentazione o trasmissione.

Il termine per la presentazione delle domande di partecipazione al concorso scade il trentesimo giorno successivo a quello della data di pubblicazione del bando, per estratto, nella Gazzetta Ufficiale della Repubblica. Qualora detto giorno sia festivo, il termine è prorogato al primo giorno successivo non festivo.

La data di scadenza è quella riportata sul frontespizio del presente bando.

Le domande si considerano prodotte in tempo utile purché spedite a mezzo raccomandata con avviso di ricevimento (la busta deve portare stampigliata tale dicitura) entro il termine indicato. A tal fine fa fede il timbro a data dell'Ufficio postale accettante.

L'Amministrazione non assume alcuna responsabilità in caso di smarrimento o ritardo nelle comunicazioni qualora essi dipendano da inesatta o illeggibile indicazione del recapito da parte dell'aspirante, ovvero per la mancata o tardiva informazione circa eventuali mutamenti di recapito. Non saranno dei pari imputabili all'Amministrazione eventuali disguidi postali o telegrafici.

Il termine fissato per la presentazione delle domande e dei documenti è perentorio; la eventuale riserva di invio successivo di documenti è priva di effetto.

6. Esclusione dal concorso

L'esclusione dal concorso è deliberata con provvedimento motivato dal Direttore Generale dell'Azienda, da notificarsi entro trenta giorni dalla data di esecutività della relativa decisione.

7. Commissione esaminatrice

La Commissione esaminatrice è nominata dal competente Organo nei modi e nei termini stabiliti dall'art. 5 del D.P.R. 10.12.1997 n. 483.

8. Convocazione dei candidati

Il diario delle prove scritte sarà pubblicato nella Gazzetta Ufficiale della Repubblica italiana - 4^a serie speciale "Concorsi ed esami", non meno di quindici giorni prima dell'inizio delle prove medesime, ovvero, in caso di numero esiguo di candidati, sarà comunicato agli stessi, con raccomandata con avviso di ricevimento, non meno di quindici giorni prima dell'inizio delle prove.

Le prove del concorso, sia scritte che pratiche e orali, non possono aver luogo nei giorni festivi, né nei giorni di festività religiose ebraiche o valdesi.

Ai candidati che conseguono l'ammissione alle prove pratica e orale sarà data comunicazione con l'indicazione del voto riportato nelle prove scritte. L'avviso per la presentazione alla prova orale sarà dato ai singoli candidati almeno venti giorni prima di quello in cui essi debbono sostenerla.

La prova orale si svolgerà in un'aula aperta al pubblico.

Qualora la Commissione esaminatrice stabilisca di non poter procedere nel giorno stesso alla effettuazione delle prove successive, la data delle medesime sarà comunicata ai candidati con lettera raccomandata con avviso di ricevimento, almeno venti giorni prima della data fissata per l'espletamento delle stesse.

Il superamento di ciascuna delle previste prova scritta e pratica è subordinato al raggiungimento di una valutazione di sufficienza espressa in termini numerici di almeno 21/30.

Il superamento della prova orale è subordinato al raggiungimento di una valutazione di sufficienza, espressa in termini numerici, di almeno 14/20.

La valutazione è effettuata con il rispetto di quanto previsto dall'art. 9, comma 3 del D.P.R. n 483/1997.

Per essere ammessi a sostenere le prove i candidati dovranno presentarsi muniti di documento personale di identità, valido.

9. Formazione della graduatoria, approvazione e dichiarazione del vincitore

La Commissione esaminatrice, al termine delle prove d'esame, formula la graduatoria di merito dei candidati, tenendo presente le precedenze e le preferenze ai sensi della vigente normativa in materia.

La graduatoria sarà poi trasmessa al Direttore Generale dell'Azienda il quale, riconosciuta la regolarità degli atti del concorso, la approva e procede, con proprio decreto, alla dichiarazione del vincitore.

La graduatoria dei vincitori del concorso è pubblicata nel Bollettino Ufficiale della Regione Friuli-Venezia Giulia.

10. Adempimenti del vincitore

I candidati dichiarati vincitori saranno invitati dall'Azienda, ai fini della stipula del contratto individuale di lavoro, a presentare, nel termine di giorni 30 dalla data di comunicazione, a pena di decadenza nei diritti conseguenti alla partecipazione allo stesso:

- a) i documenti corrispondenti alle dichiarazioni contenute nella domanda di partecipazione al concorso;
 - b) altri titoli che danno diritto ad usufruire della riserva, precedenza e preferenza a parità di valutazione.
- I candidati possono avvalersi dell'istituto dell'autocertificazione, ai sensi della vigente normativa in materia.

Inoltre, ai sensi del vigente contratto collettivo nazionale di lavoro per l'area della dirigenza medica e veterinaria e successive integrazioni, la stipulazione del contratto di lavoro individuale per l'ammissione in servizio sarà subordinata alla presentazione, nei termini prescritti, di tutta la certificazione richiesta anche dal contratto in parola, oltre che alla verifica degli accertamenti sanitari.

La documentazione allegata alla domanda non potrà essere restituita se non trascorsi almeno quattro mesi dopo l'approvazione della delibera di esito del procedimento.

Trascorso tale termine, la documentazione verrà restituita solo su richiesta scritta del concorrente.

I documenti verranno consegnati unicamente al concorrente stesso o a persona da lui delegata per iscritto.

I documenti, su richiesta scritta del concorrente, potranno essere restituiti anche per vie postali, mediante raccomandata A.R., con spese di spedizione contrassegno a carico del concorrente stesso.

11. Costituzione del rapporto di lavoro

Il rapporto di lavoro è costituito e regolato da contratti individuali, secondo le disposizioni di legge, le normative comunitarie e il C.C.N.L. per l'area della dirigenza medica e veterinaria.

Nel contratto di lavoro individuale, per il quale è richiesta la forma scritta, sono comunque indicati:

- a) tipologia del rapporto;
- b) data di inizio del rapporto di lavoro;
- c) qualifica di assunzione, ruolo di appartenenza, professione e disciplina di appartenenza nonché relativo trattamento economico;
- d) durata del periodo di prova;
- e) sede di prima destinazione.

Il contratto individuale specifica che il rapporto di lavoro è regolato dai contratti collettivi nel tempo vigenti anche per le cause di risoluzione del contratto di lavoro e per i termini di preavviso. E', in ogni modo, condizione risolutiva del contratto, senza obbligo di preavviso, l'annullamento della procedura concorsuale che ne costituisce il presupposto. Sono fatti salvi gli effetti economici derivanti dal rapporto

di lavoro prestato fino al momento della risoluzione.

L'Azienda, prima di procedere all'assunzione, mediante il contratto individuale, invita l'interessato a presentare la documentazione prescritta dalla normativa vigente e dal bando di concorso, assegnandogli un termine non inferiore a trenta giorni. Nello stesso termine l'interessato, sotto la sua responsabilità, deve dichiarare, salvo quanto previsto dall'art. 15, comma 9, di non avere altri rapporti di impiego pubblico o privato e di non trovarsi in nessuna delle situazioni di incompatibilità richiamate dall'art. 58 del D. Lgs. n. 29 del 1993 e successive norme in materia. In caso contrario, unitamente ai documenti, deve essere espressamente presentata la dichiarazione di opzione per la nuova azienda, fatto salvo quanto previsto dall'art. 15, comma 11 ed art. 17 comma 9.

Scaduto inutilmente il termine di cui al comma precedente, l'Azienda comunica di non dar luogo alla stipulazione del contratto.

Per i candidati da assumere il contratto individuale di cui al comma 1 sostituisce i provvedimenti di nomina e ne produce i medesimi effetti.

12. Decadenza dalla nomina

Decade dall'impiego chi abbia conseguito la nomina mediante presentazione di documenti o autocertificazioni falsi o viziati da invalidità non sanabile.

Il provvedimento di decadenza è adottato con decreto del competente organo.

13. Periodo di prova

Il vincitore sarà assunto in prova per un periodo di sei mesi, ai sensi e con le modalità di cui al C.C.N.L. per l'area della dirigenza medica e veterinaria.

14. Proroga dei termini di scadenza per la presentazione delle domande di ammissione al concorso, modificazione, sospensione o revoca del medesimo

L'Amministrazione si riserva la facoltà di prorogare o riaprire i termini di scadenza per la presentazione delle domande di ammissione al concorso, di modificare il numero dei posti messi a concorso, di sospendere o revocare il concorso stesso oltre che nell'eventualità dell'applicazione dell'art. 7 della Legge n. 3/2003, anche qualora, a suo giudizio, ne rilevasse la necessità o l'opportunità per ragioni di pubblico interesse.

15. Trattamento dei dati personali

Ai sensi dell'art. 13 del D.Lgs. 30.06.2003, n. 196, i dati personali forniti dai candidati saranno raccolti presso a S.O.S. Acquisizione risorse umane, per le finalità di gestione del concorso e saranno trattati presso una banca dati automatizzata, anche successivamente all'eventuale instaurazione del rapporto di lavoro, per finalità inerenti alla gestione del rapporto medesimo.

Il conferimento di tali dati è obbligatorio ai fini della valutazione dei requisiti di partecipazione.

Le medesime informazioni potranno essere comunicate unicamente alle unità interessate allo svolgimento del concorso o alla posizione giuridico-economica del candidato.

L'interessato gode dei diritti di cui al citato decreto.

Tali diritti potranno essere fatti valere nei confronti della S.O.S. Acquisizione risorse umane, della S.O.S. Gestione giuridica del personale e della S.O.S. Gestione economica e previdenziale del personale, in relazione alle specifiche competenze.

16. Norme di salvaguardia

Per quanto non espressamente previsto dal presente bando, valgono, sempreché applicabili, le disposizioni contenute nel decreto del Presidente della Repubblica 10 gennaio 1957, n. 3, nel decreto del Presidente della Repubblica 3 maggio 1957, n. 686, e successive modificazioni ed integrazioni e nel decreto del Presidente della Repubblica 9 maggio 1994, n. 487, e successive modificazioni ed integrazioni.

INFORMAZIONI

Per ulteriori informazioni e per ricevere copia del bando, indispensabile alla corretta presentazione della domanda, gli interessati potranno rivolgersi dalle ore 09,30 - alle ore 12,30 - di tutti i giorni feriali (sabato escluso) alla S.O.C. Politiche e Gestione risorse umane - Ufficio concorsi - 1° piano - Palazzina n. 10 denominata "Lodovico Leonardo Manin" (tel. 0432-554705 e 554706 - E-mail: ufficioconcorsi@aoud.sanita.fvg.it) - Piazzale S. Maria della Misericordia, n. 15 - Udine, oppure consultare il sito INTERNET www.ospedaleudine.it

IL DIRIGENTE RESPONSABILE S.O.C.
POLITICHE E GESTIONE RISORSE UMANE:
dott.sa Maria Sandra Telesca

Schema della domanda di ammissione da redigersi in carta semplice

Al DIRETTORE GENERALE
dell'Azienda ospedaliero-universitaria
"S. Maria della Misericordia" di Udine
Piazzale S. Maria della Misericordia, n. 15
33100 U D I N E (UD)

..l.sottoscritt. (a)

c h i e d e

di essere ammess..... al concorso pubblico per titoli ed esami a n..... post..... di

bandito il n.....

A tal fine, consapevole delle sanzioni penali, nel caso di dichiarazioni non veritiere, di formazione o uso di atti falsi, richiamate dall'art. 76 del D.P.R. n. 445 del 28.12.2000, sotto la propria responsabilità e on finalità di dichiarazioni sostitutive di certificazioni (art. 46 del D.P.R. n. 445/2000) o di dichiarazione sostitutiva di atto di notorietà (art. 47 del D.P.R. n. 445/2000)

d i c h i a r a

- di essere nat..... a il
- di essere in possesso del seguente codice fiscale:
- di risiedere avia.....n.....;
- di essere in possesso della cittadinanza italiana(b);
- di non aver riportato condanne penali e di non aver procedimenti penali in corso.....(c);
- di essere iscritt..... nelle liste elettorali del Comune di(d);
- godere dei diritti civili e politici in(e);
- di essere in possesso dei seguenti titoli di studio (diploma di laurea) conseguito ilpresso (Università):
- abilitazione all'esercizio della professione conseguito in data (o sessione).....presso(Università).....(f);
- di essere altresì in possesso dei seguenti requisiti specifici di ammissione al concorso:
 - iscritto all'Albo professionale di
 - specializzazione nella disciplina di conseguita il..... presso (Università):
 - (specificare se conseguita ai sensi del D.Lgs. n. 257/91, durata legale del corso, anni)(g);
- di aver prestato servizio presso.....
- dal.....al.....quale.....(h);
- di prestare attualmente servizio presso.....
- dal.....quale.....(i);
- di aver prestato servizio militare quale.....(l);
- di essere dispost.... ad assumere servizio con rapporto d'impiego presso qualsiasi Presidio o servizio dell'Azienda di utilizzo;
- di avere diritto alla riserva di posti, ovvero di aver diritto alla precedenza o preferenza in caso di parità di punteggio per il seguente motivo:(m);
- di manifestare il proprio consenso, ai sensi dell'art. 13 del D. Lgs. 30.06.2003, n. 196, al trattamento ed alla comunicazione dei dati personali spontaneamente forniti, per le finalità e nei limiti di cui al bando concorsuale e subordinatamente al puntuale rispetto della vigente normativa, nella consapevolezza che il conferimento di tali dati è obbligatorio ai fini della valutazione dei requisiti di partecipazione al concorso;
- di aver già precedentemente presentato domanda di partecipazione a pubblici concorsi per titoli ed esami indetti dall'Azienda ospedaliero-universitaria "S. Maria della Misericordia" di Udine (n);
- di avere adeguata conoscenza della lingua italiana (o);
- di richiedere i seguenti benefici previsti dalla legge n. 104/1992 e successive modificazioni ed integrazioni..... e a tal fine allega certificazione medica del medico di base o dell'organo preposto al rilascio, relativa all'handicap (p);
- che l'indirizzo - con l'impegno di comunicare ogni eventuale variazione - al quale deve essere fatta ogni necessaria comunicazione relativa al presente concorso è il seguente:

- sig.
Via/Piazzan.....
telefono n.
C.A.P. n.....CITTA'.....

Tutti i documenti e titoli presentati sono indicati nell'allegato elenco, firmato e redatto in triplice copia, in carta semplice.

Data,.....

.....
(firma autografa leggibile, per esteso)

Ai sensi dell'art. 38 del D.P.R. 28.12.2000, n. 445, l'istanza è sottoscritta dall'interessato in presenza del funzionario addetto ovvero sottoscritta e presentata unitamente a copia fotostatica non autenticata di un documento di identità del sottoscrittore.

NOTE

- a) cognome e nome: le coniugate devono indicare il cognome da nubile;
- b) di essere in possesso del seguente requisito sostitutivo della cittadinanza italiana:
- c) in caso contrario indicare le condanne riportate e/o i procedimenti penali in corso; la data di sentenza dell'autorità giudiziaria da indicare anche se è stata concessa amnistia, perdono giudiziale, condono, indulto, non menzione etc.;
- d) di non essere iscritt.... nelle liste elettorali per il seguente motivo.....;
- e) Stato di appartenenza o di provenienza, se cittadino di uno degli Stati membri dell'Unione europea. In caso di mancato godimento indicare i motivi;
- f) indicare - per tutti i titoli di studio ed i titoli professionali (abilitazioni, specializzazioni etc.) - il tipo, gli Istituti o Enti e le date di conseguimento;
- g) ovvero indicare i requisiti alternativi.....;
- h) indicare per tutti i servizi resi o in corso di espletamento il periodo, le qualifiche (posizione funzionale) ricoperte, il Settore di attività o Presidio/disciplina di utilizzo e le cause di risoluzione dei rapporti d'impiego;
- i) ovvero di non prestare attualmente alcun servizio;
- l) (dichiarazione riservata ai candidati di sesso maschile)
di non aver prestato servizio militare per
- m) allegare documentazione probatoria;
- n) tale dichiarazione è indispensabile per permettere all'Ente la ricerca automatica dei dati riguardanti il concorrente (gestione computerizzata dei concorsi), in caso negativo non rilasciare alcuna dichiarazione;
- o) tale dichiarazione deve essere sottoscritta unicamente dai cittadini di uno degli stati membri dell'Unione Europea;
- p) tale dichiarazione deve indicare l'handicap e gli ausili richiesti;

La domanda e la documentazione devono essere esclusivamente:

- inoltrate, a mezzo raccomandata con avviso di ricevimento, al **Direttore Generale dell'Azienda ospedaliero-universitaria "S. Maria della Misericordia" - Piazzale S. Maria della Misericordia, n. 15 - 33100 Udine**

o v v e r o

- **presentate all'Ufficio Protocollo Generale - 4° piano del padiglione d'ingresso dell'Azienda ospedaliero-universitaria "S. Maria della Misericordia" di Udine - Piazzale S. Maria della Misericordia, n. 15 - Udine, nelle ore d'ufficio (lunedì, mercoledì e giovedì h 8.30/12.30 - 14.15/15.45; martedì e venerdì h 8.45/13.45).**

(Allegato n. 2)

DICHIARAZIONI SOSTITUTIVE DI CERTIFICAZIONI

(Art. 46 D.P.R. 445 del 28 dicembre 2000)

(da rilasciarsi solo in caso di dichiarazioni non inserite nel testo della domanda di concorso)

__l__ sottoscritt _____
 nat__ a _____ il _____ residente a _____
 indirizzo _____

consapevole delle sanzioni penali, nel caso di dichiarazioni non veritiere, di formazione o uso di atti falsi, richiamate dall'art. 76 del D.P.R. 445 del 28 dicembre 2000.

D I C H I A R A

di aver conseguito:

- i seguenti titoli di studio:

- laurea:.....
 conseguita il presso
 - abilitazione all'esercizio professionale conseguita il presso

- le seguenti specializzazioni:

.....
 conseguita il presso

 conseguita il presso

- di essere iscritto all'Albo dell'ordine dei medici-chirurghi

della provincia di dal
 con il n. di posizione;

Dichiara di essere informato, secondo quanto previsto all'art. 13 della legge 196/2003, che i dati personali raccolti saranno trattati, anche con strumenti informatici, esclusivamente nell'ambito del procedimento per il quale la presente dichiarazione viene resa.

_____ Il/La dichiarante (1)
 (luogo,data) _____

Visto: IL FUNZIONARIO _____

- (1) Il dichiarante deve sottoscrivere la dichiarazione davanti al dipendente addetto a ricevere la documentazione, il quale, a sua volta, deve prenderne formalmente atto, ovvero, nel caso in cui non sia possibile presentarla, inviarla unitamente alla copia fotostatica non autenticata di documento valido di identità del dichiarante medesimo.

(allegato n. 3)

DICHIARAZIONE SOSTITUTIVA DELL'ATTO DI NOTORIETA'
(Art. 47 D.P.R. 445 del 28 dicembre 2000)

(da rilasciarsi solo in caso di dichiarazioni non inserite nel testo della domanda di concorso)

__l__ sottoscritt _____
nat__ a _____ il _____
residente a _____
indirizzo _____

consapevole delle sanzioni penali, nel caso di dichiarazioni non veritiere, di formazione o uso di atti falsi, richiamate dall'art. 76 del D.P.R. 445 del 28 dicembre 2000.

D I C H I A R A

Dichiara di essere informato, secondo quanto previsto all'art. 13 della legge 196/2003, che i dati personali raccolti saranno trattati, anche con strumenti informatici, esclusivamente nell'ambito del procedimento per il quale la presente dichiarazione viene resa.

(luogo e data)

Il/La dichiarante ⁽¹⁾

Visto: IL FUNZIONARIO _____

- (1) Il dichiarante deve sottoscrivere la dichiarazione davanti al dipendente addetto a ricevere la documentazione, il quale, a sua volta, deve prenderne formalmente atto, ovvero, nel caso in cui non sia possibile presentarla, inviarla unitamente alla copia fotostatica del documento di identità del dichiarante medesimo.

A titolo puramente esemplificativo si riportano alcune formule che possono essere trascritte nel facsimile di dichiarazione sostitutiva dell'atto di notorietà:

- la copia della seguente pubblicazione:

_____ (titolo)

_____ composta di n. _____ fogli è conforme all'originale.

- la copia del seguente attestato di partecipazione a corso/congresso/etc.:

- _____ (titolo)

_____ composta di n. _____ fogli è conforme all'originale.

- la copia del seguente titolo o documento:

_____ composta di n. _____ fogli è conforme all'originale.

- di aver prestato e/o di prestare servizio quale

_____ (qualifica)

presso _____ (Azienda o Ente)

dal _____ al _____

in qualità di dipendente dell'__ stess ____

Articolo 46 (ex D.P.R. N. 445/2000)
Dichiarazioni sostitutive di certificazioni

1. Sono comprovati con dichiarazioni, anche contestuali all'istanza, sottoscritte dall'interessato e prodotte in sostituzione delle normali certificazioni i seguenti stati, qualità personali e fatti:

- a) data e il luogo di nascita;
- b) residenza;
- c) cittadinanza;
- d) godimento dei diritti civili e politici;
- e) stato di celibe, coniugato, vedovo o stato libero;
- f) stato di famiglia;
- g) esistenza in vita;
- h) nascita del figlio, decesso del coniuge, dell'ascendente o discendente;
- i) iscrizione in albi, registri o elenchi tenuti da pubbliche amministrazioni;
- l) appartenenza a ordini professionali;
- m) titolo di studio, esami sostenuti;
- n) qualifica professionale posseduta, titolo di specializzazione, di abilitazione, di formazione, di aggiornamento e di qualificazione tecnica;
- o) situazione reddituale o economica anche ai fini della concessione dei benefici di qualsiasi tipo previsti da leggi speciali;
- p) assolvimento di specifici obblighi contributivi con l'indicazione dell'ammontare corrisposto;
- q) possesso e numero del codice fiscale, della partita I.V.A. e di qualsiasi dato presente nell'archivio dell'anagrafe tributaria;
- r) stato di disoccupazione;
- s) qualità di pensionato e categoria di pensione;
- t) qualità di studente;
- u) qualità di legale rappresentante di persone fisiche o giuridiche, di tutore, di curatore e simili;
- v) iscrizione presso associazioni o formazioni sociali di qualsiasi tipo;
- z) tutte le situazioni relative all'adempimento degli obblighi militari, ivi comprese quelle attestate nel foglio matricolare dello stato di servizio;
- aa) di non aver riportato condanne penali e di non essere destinatario di provvedimenti che riguardano l'applicazione di misure di sicurezza e di misure di prevenzione, di decisioni civili e di provvedimenti amministrativi iscritti nel casellario giudiziale ai sensi della vigente normativa
- bb) di non essere a conoscenza di essere sottoposto a procedimenti penali;
- bb-bis) di non essere l'ente destinatario di provvedimenti giudiziari che applicano le sanzioni amministrative di cui al decreto legislativo 8 giugno 2001, n. 231
- cc) qualità di vivente a carico;
- dd) tutti i dati a diretta conoscenza dell'interessato contenuti nei registri dello stato civile;
- ee) di non trovarsi in stato di liquidazione o di fallimento e di non aver presentato domanda di concordato

Articolo 47 (ex D.P.R. N. 445/2000)
Dichiarazioni sostitutive dell'atto di notorietà

1. L'atto di notorietà concernente stati, qualità personali o fatti che siano a diretta conoscenza dell'interessato è sostituito da dichiarazione resa e sottoscritta dal medesimo con la osservanza delle modalità di cui all'art. 38.

2. La dichiarazione resa nell'interesse proprio del dichiarante può riguardare anche stati, qualità personali e fatti relativi ad altri soggetti di cui egli abbia diretta conoscenza.

3. Fatte salve le eccezioni espressamente previste per legge, nei rapporti con la pubblica amministrazione e con i concessionari di pubblici servizi, tutti gli stati, le qualità personali e i fatti non espressamente indicati nell'articolo 46 sono comprovati dall'interessato mediante la dichiarazione sostitutiva di atto di notorietà.

4. Salvo il caso in cui la legge preveda espressamente che la denuncia all'Autorità di Polizia Giudiziaria è presupposto necessario per attivare il procedimento amministrativo di rilascio del duplicato di documenti di riconoscimento o comunque attestanti stati e qualità personali dell'interessato, lo smarrimento dei documenti medesimi è comprovato da chi ne richiede il duplicato mediante dichiarazione sostitutiva.

08_13_3_CNC_AZ OSP SM MISERICORDIA GRADUATORIA CARDIOCHIRURGIA_028

Azienda Ospedaliero-Universitaria "S. Maria della Misericordia" - Udine

Graduatoria di merito del concorso pubblico, per titoli ed esami, a n. 2 posti di dirigente medico di cardiocirurgia.

Con Decreto del Direttore Generale 21.02.2008 n. 111-11421 è stata approvata la seguente graduatoria di merito del concorso pubblico, per titoli ed esami, a:

- n. 2 posti di dirigente medico di cardiocirurgia:

1°) GUZZI dott. Giorgio	- nt. a Venezia il 05.09.1964	- punti 81,800 su p. 100
2°) SPAGNA dott. Enrico	- nt. a Bassano del Grappa il 20.09.1973	- punti 79,000 su p. 100
3^) POMPEI dott.ssa Esmeralda	- nt. a Sanremo il 31.12.1966	- punti 78,350 su p. 100
4°) BATTAGLIA dott. Francesco	- nt. a Firenze il 27.04.1976	- punti 76,000 su p. 100
5°) SPINA dott. Amedeo	- nt. a Milano il 16.05.1976	- punti 75,800 su p. 100
6°) COLLI dott. Andrea	- nt. a Montecchio Emilia il 30.05.1976	- punti 71,950 su p. 100
7°) CALDERON dott. Eyal	- nt. a Pavia il 09.11.1975	- punti 71,600 su p. 100

e sono stati dichiarati vincitori i sigg.:

- GUZZI dott. Giorgio
- SPAGNA dott. Enrico

IL RESPONSABILE S.O.C.
POLITICHE E GESTIONE RISORSE UMANE:
dott.sa Maria Sandra Telesca

08_13_3_CNC_AZ SS2 CONCORSO ANATOMIA PATOLOGICA_009

Azienda per i Servizi Sanitari n. 2 "Isontina" - Gorizia

Bando di concorso pubblico a n. 1 posto di dirigente medico di anatomia patologica.

In esecuzione di deliberazione n. 526 dd. 18.5.2007 è indetto concorso pubblico per titoli ed esami per la copertura a tempo indeterminato dei seguenti posti di personale presso questa Azienda:

1 posto di dirigente medico (ex 1° livello) di anatomia patologica

La graduatoria risultante dal presente concorso rimarrà valida e verrà utilizzata a norma di legge.

La prima parte del bando riporta i requisiti specifici di ammissione e le prove d'esame, la seconda comprende la normativa generale dei concorsi.

PRIMA PARTE

REQUISITI SPECIFICI DI AMMISSIONE (art. 24 del D.P.R. n. 483 del 10.12.1997)

- a) laurea in medicina e chirurgia;
- b) specializzazione nella disciplina oggetto del concorso o specializzazione in disciplina equipollente o affine ovvero requisiti previsti dal 2° comma dell'art. 56 del D.P.R. n. 483 dd. 10.12.1997;
- c) iscrizione all'albo dell'Ordine dei Medici attestata da certificato in data non anteriore a sei mesi rispetto a quella di scadenza del bando. L'iscrizione al corrispondente albo professionale di uno dei Paesi dell'Unione europea consente la partecipazione ai concorsi, fermo restando l'obbligo dell'iscrizione all'albo in Italia prima dell'assunzione in servizio.

PROVE D'ESAME (art. 26 del D.P.R. n. 483 del 10.12.1997)

Le prove d'esame sono le seguenti:

a) *prova scritta:*

relazione su caso clinico simulato o su argomenti inerenti alla disciplina messa a concorso o soluzione di una serie di quesiti a risposta sintetica inerenti alla disciplina stessa;

b) *prova pratica:*

- 1) su tecniche e manualità peculiari della disciplina messa a concorso;
- 2) per le discipline dell'area chirurgica la prova, in relazione anche al numero dei candidati, si svolge su cadavere o materiale anatomico in sala autoptica, ovvero con altra modalità a giudizio insindacabile della commissione;
- 3) la prova pratica deve comunque essere anche illustrata schematicamente per iscritto;

c) *prova orale*:

sulle materie inerenti alla disciplina a concorso nonché sui compiti connessi alla funzione da conferire. Il diario delle prove scritte sarà pubblicato nella Gazzetta Ufficiale della Repubblica Italiana - 4° Serie Speciale "Concorsi ed esami" non meno di quindici giorni prima dell'inizio delle prove medesime, ovvero, in caso di numero esiguo di candidati, sarà comunicato agli stessi, con raccomandata con avviso di ricevimento, non meno di quindici giorni prima dell'inizio delle prove.

La normativa generale relativa al presente bando è compresa nella seconda parte più sotto riportata.

SECONDA PARTE

NORMATIVA GENERALE DEI CONCORSI

Il concorso è disciplinato dal D.P.R. 20.12.1979 n. 761, dal D.Lgs. 30.12.1992 n. 502 e successive modificazioni ed integrazioni, dal D.Lgs. 3.2.1993 n. 29 e successive modificazioni ed integrazioni, dal D.P.R. 9.5.1994 n. 487 e successive modificazioni ed integrazioni, dal D.P.R. 10.12.1997 n. 483, dalla Legge 10.4.1991 n. 125, nonché dal D. Lgs. 19.6.1999 n. 229 e successive modifiche ed integrazioni.

1. Requisiti generali per l'ammissione

Per l'ammissione al concorso, oltre a quelli specifici indicati nella prima parte, sono prescritti i seguenti requisiti:

- cittadinanza italiana, salve le equiparazioni stabilite dalle leggi vigenti, o cittadinanza di uno dei Paesi dell'Unione europea;
- idoneità fisica all'impiego: l'accertamento dell'idoneità fisica all'impiego è effettuato, a cura dell'Azienda, prima dell'immissione in servizio. E' dispensato dalla visita medica il personale dipendente da pubbliche Amministrazioni e dagli Istituti, Ospedali, ed Enti di cui agli artt. 25 e 26 comma 1°, del D.P.R. 20.12.1979 n. 761;
- titolo di studio per l'accesso alle rispettive carriere;
- iscrizione all'albo professionale, ove richiesta, per l'esercizio professionale. L'iscrizione al corrispondente albo professionale di uno dei Paesi dell'Unione europea consente la partecipazione ai concorsi, fermo restando l'obbligo dell'iscrizione all'albo in Italia prima dell'assunzione in servizio.

Non possono accedere agli impieghi coloro che siano stati esclusi dall'elettorato attivo nonché coloro che siano stati dispensati dall'impiego presso una pubblica amministrazione per aver conseguito l'impiego stesso mediante la produzione di documenti falsi o viziati da invalidità non sanabile.

I requisiti prescritti devono essere posseduti alla data di scadenza del termine stabilito dal presente bando per la presentazione delle domande di ammissione al concorso.

Il difetto anche di uno solo dei requisiti prescritti comporta la non ammissione al concorso.

2. Presentazione delle domande

Il termine per la presentazione delle domande di partecipazione al concorso scade il trentesimo giorno successivo a quello della data di pubblicazione dell'estratto del bando sulla Gazzetta Ufficiale della Repubblica.

Le domande vanno inviate a: A.S.S. n. 2 Isontina - Via Vittorio Veneto 174 Gorizia.

Le domande di ammissione al concorso si considerano prodotte in tempo utile anche se spedite a mezzo di raccomandata con avviso di ricevimento entro il termine indicato, purché pervengano entro l'ottavo giorno successivo al termine stesso. A tal fine fa fede il timbro a data dell'ufficio postale accettante.

Per l'ammissione ai concorsi gli aspiranti devono presentare domanda redatta in carta semplice nella quale devono dichiarare e sottoscrivere a pena di esclusione:

- a) la data, il luogo di nascita e la residenza;
- b) il possesso della cittadinanza italiana o equivalente. In base all'art. 3 del D.P.C.M. n. 174 dd. 7.2.1994 i cittadini degli Stati membri dell'Unione Europea devono possedere i seguenti requisiti:
 - godere dei diritti civili e politici anche negli Stati di appartenenza o provenienza;
 - essere in possesso, fatta eccezione della titolarità della cittadinanza italiana, di tutti gli altri requisiti previsti per i cittadini della Repubblica;
 - avere adeguata conoscenza della lingua italiana;
- c) il Comune nelle cui liste elettorali sono iscritti ovvero i motivi della loro non iscrizione o della cancellazione dalle liste medesime;
- d) le eventuali condanne penali riportate;
- e) i titoli di studio e professionali posseduti;
- f) l'iscrizione all'albo professionale, ove richiesta, per l'esercizio della professione;
- g) la posizione nei riguardi degli obblighi militari;
- h) i servizi prestati come impiegati presso pubbliche amministrazioni e le eventuali cause di cessazione di precedenti rapporti di pubblico impiego.

Devono inoltre dichiarare:

- i titoli che danno diritto ad usufruire di riserve, precedenza o preferenze (che devono essere formalmente documentati);

- il consenso al trattamento dei dati personali a norma della Legge 675/1996 (in assenza di dichiarazione il consenso si intende tacito);
- il domicilio presso il quale deve, ad ogni effetto, essergli fatta ogni necessaria comunicazione. In caso di mancata indicazione vale la residenza.

Ai fini della Legge 675/1996 si informa che questa Azienda si impegna a rispettare il carattere riservato delle informazioni fornite dal candidato; tutti i dati forniti saranno trattati solo per le finalità connesse e strumentali al concorso ed alla eventuale stipula e gestione del contratto di lavoro, nel rispetto delle disposizioni vigenti.

Le mancate dichiarazioni di cui ai punti d) e h) vengono considerate come il non aver riportato condanne penali, il non aver procedimenti penali in corso e il non aver prestato servizio presso pubbliche amministrazioni.

I candidati portatori di handicap dovranno specificare nella domanda l'ausilio necessario in relazione al proprio handicap, nonché a segnalare l'eventuale necessità di tempi aggiuntivi per l'espletamento delle prove.

L'Amministrazione declina fin d'ora ogni responsabilità per dispersione di comunicazioni dipendente da inesatte indicazioni del recapito da parte dell'aspirante o da mancata, oppure tardiva, comunicazione del cambiamento di indirizzo indicato nella domanda, o per eventuali disguidi postali o telegrafici non imputabili a colpa dell'Amministrazione stessa.

3. Documentazione da allegare alla domanda

Alla domanda di ammissione al concorso devono essere allegati a pena di esclusione i documenti relativi ai requisiti specifici di ammissione previsti nella prima parte del bando che devono essere prodotti in originale o in copia legale o autenticata ai sensi di legge, ovvero autocertificati nei casi e nei limiti previsti dalla normativa vigente.

Dovrà inoltre essere allegata ricevuta comprovante l'avvenuto versamento della tassa di concorso, non rimborsabile anche in caso di revoca del concorso, di Euro 3,87 (L. 7.500) da versare sul c.c. n. 10077493 intestato a "Azienda per i Servizi Sanitari n. 2 "Isontina" - Via Vittorio Veneto 174 - GORIZIA" precisando la causale del versamento.

I concorrenti devono inoltre allegare tutte le certificazioni relative ai titoli che ritengano opportuno presentare agli effetti della valutazione di merito, ivi compreso un curriculum formativo e professionale, datato, firmato e formalmente documentato.

Alla domanda deve essere unito, in triplice copia e in carta semplice, un elenco dei documenti e dei titoli presentati.

I documenti e i titoli dovranno essere presentati nei seguenti modi:

- con la produzione degli stessi in originale o in copia autenticata o in copia dichiarata conforme all'originale mediante dichiarazione sostitutiva di atto di notorietà (vedi allegato A)

ovvero

- autocertificati nei casi e nei limiti previsti dalla normativa vigente.

Si precisa che i titoli di studio e l'iscrizione all'albo professionale possono essere autocertificati mediante dichiarazione sostitutiva di certificazione di cui all'art.46 del D.P.R. n. 445/2000 (vedi allegato B).

I rimanenti titoli possono essere autocertificati mediante dichiarazione sostitutiva di atto di notorietà di cui all'art. 47 del D.P.R. n. 445/2000 (vedi allegato C).

Le pubblicazioni devono essere edite a stampa o prodotte in copia autenticata o in copia dichiarata conforme all'originale mediante dichiarazione sostitutiva di atto di notorietà di cui agli artt. 19 e 47 del D.P.R. n. 445/2000 (vedi allegato A).

Le dichiarazioni sostitutive di atto di notorietà di cui all'art. 47 del D.P.R. n. 445/2000 sono valide se sottoscritte in presenza del dipendente addetto a riceverle oppure se accompagnate da copia fotostatica di un documento di identità di chi le ha sottoscritte.

Nella certificazione relativa ai servizi deve essere attestato se ricorrano o meno le condizioni di cui all'ultimo comma dell'art. 46 del D.P.R. 20.12.1979, n. 761, in presenza delle quali il punteggio di anzianità deve essere ridotto. In caso positivo, l'attestazione deve precisare la misura della riduzione del punteggio.

Non saranno valutati i titoli presentati oltre il termine di scadenza del presente bando, né saranno prese in considerazione copie di documenti non autenticate ai sensi di legge.

Saranno valutati esclusivamente i servizi le cui attestazioni siano rilasciate dal legale rappresentante dell'Ente presso cui i servizi stessi sono stati prestati.

Ai sensi della Legge 23.8.1988 n. 370 i documenti per la partecipazione al concorso non sono soggetti all'imposta di bollo.

4. Ammissione al concorso

L'ammissione al concorso è deliberata dal Direttore Generale dell'Azienda per i Servizi Sanitari o da suo delegato.

5. Esclusione dal concorso

L'esclusione dal concorso è deliberata dal Direttore Generale dell'Azienda per i Servizi Sanitari o suo de-

legato ed è disposta con provvedimento motivato, da notificarsi entro 30 giorni dalla data di esecutività della relativa ordinanza.

6. Commissione esaminatrice

La commissione esaminatrice è nominata dal Direttore Generale dell'Azienda per i Servizi Sanitari o suo delegato nei modi e nei termini stabiliti dal DPR 10.12.1997 n. 483.

7. Punteggio

La commissione dispone, complessivamente, di 100 punti così ripartiti:

- a) 20 punti per i titoli;
- b) 80 punti per le prove d'esame.

I punti per le prove d'esame sono così ripartiti:

- a) 30 punti per la prova scritta;
- b) 30 punti per la prova pratica;
- c) 20 punti per la prova orale.

I punti per la valutazione dei titoli sono così ripartiti:

- a) titoli di carriera: 10;
- b) titoli accademici e di studio: 3;
- c) pubblicazioni e titoli scientifici: 3;
- d) curriculum formativo e professionale: 4.

8. Valutazione delle prove d'esame

Il superamento di ciascuna delle previste prove scritte e pratiche è subordinato al raggiungimento di una valutazione di sufficienza espressa in termini numerici di almeno 21/30.

Il superamento della prova orale è subordinato al raggiungimento di una valutazione di sufficienza, espressa in termini numerici, di almeno 14/20.

9. Graduatoria - titoli di precedenza e preferenza

La commissione esaminatrice procederà alla formazione della graduatoria generale di merito dei candidati.

La graduatoria di merito sarà formata secondo l'ordine dei punteggi ottenuti dai candidati per titoli e per le singole prove d'esame e sarà compilata con l'osservanza delle vigenti disposizioni legislative in materia.

All'approvazione della graduatoria generale finale dei candidati nonché alla dichiarazione del vincitore, provvederà, riconosciuta la regolarità degli atti, con propria ordinanza il Direttore Generale dell'Azienda per i Servizi Sanitari o suo delegato.

La graduatoria relativa al concorso è pubblicata sul Bollettino ufficiale della Regione.

10. Conferimento dei posti ed assunzione

I candidati dichiarati vincitori saranno invitati ai fini della stipula del contratto di lavoro, a presentare, nel termine perentorio fissato nell'apposito invito, i documenti previsti dal D.P.R. 483/97.

L'Azienda per i Servizi Sanitari, verificata la sussistenza dei requisiti, procede alla stipula del contratto nel quale sarà indicata la data di presa di servizio. Gli effetti economici decorrono dalla data di effettiva presa di servizio.

Scaduto inutilmente il termine assegnato per la presentazione della documentazione, l'Azienda per i Servizi Sanitari comunica di non dar luogo alla stipulazione del contratto.

Colui che, senza giustificato motivo, non assume servizio entro il termine stabilito dall'Amministrazione, è considerato decaduto.

La nomina diviene definitiva dopo il compimento, con esito favorevole, del periodo di prova della durata di mesi sei del servizio effettivamente prestato.

Con la partecipazione al concorso è implicita da parte dei concorrenti l'accettazione, senza riserva, di tutte le prescrizioni e le precisazioni del presente bando di concorso, nonché di quelle che disciplinano lo stato giuridico ed economico del personale delle Aziende per i Servizi Sanitari.

Al posto a concorso è attribuito il trattamento giuridico ed economico previsto dalle disposizioni legislative nonché dagli accordi sindacali in vigore per il personale delle AA.SS.SS.

L'Azienda si riserva la facoltà di prorogare, sospendere e revocare il presente concorso, o parte di esso, qualora ne rilevasse la necessità e l'opportunità.

Per ulteriori informazioni gli interessati dovranno rivolgersi al Servizio Amministrazione del Personale dell'A.S.S. n. 2 "Isontina" di Via Vittorio Veneto 174 - GORIZIA - tel. 0481/592521-592522

E' possibile la consultazione su sito INTERNET <http://www.ass2.sanita.fvg.it>

IL DIRETTORE GENERALE:
dott. Manuela Baccarin

ALLEGATO A

DICHIARAZIONE SOSTITUTIVA DI ATTO DI NOTORIETA'

(Artt. 19 e 47 del D.P.R. 28.12.2000 n. 445)

Il/La sottoscritto/a _____
nato/a il _____ a _____
a conoscenza delle norme penali previste dall'art. 76 del D.P.R. 445/2000 per le ipotesi di falsità in atti
e dichiarazioni mendaci

dichiara

che le copie fotostatiche dei sottosegnati documenti sono conformi agli originali:

Allegati n. ____

Data _____

Fatto, letto e sottoscritto
IL/LA DICHIARANTE-----
A.S.S. n. 2 "Isontina" - Via Vittorio Veneto 174 - GORIZIA

VISTO, si attesta che la firma del/della sig. _____
nato/a il _____ a _____
è stata apposta alla presenza del sottoscritto oggi _____ in Gorizia, previo accertamento
della Sua identità personale mediante _____ n. _____
rilasciata dal _____ di _____ in data _____

IL FUNZIONARIO RICEVENTE

ALLEGATO B

DICHIARAZIONE SOSTITUTIVA DI CERTIFICAZIONE
(Art. 46 del D.P.R. 28.12.2000 n. 445)

Il/La sottoscritto/a _____
nato/a il _____ a _____
a conoscenza delle norme penali previste dall'art. 76 del D.P.R. n. 445/2000 per le ipotesi di falsità in
atti e dichiarazioni mendaci

dichiara

Data _____

Fatto, letto e sottoscritto
IL/LA DICHIARANTE

ALLEGATO C

DICHIARAZIONE SOSTITUTIVA DI ATTO DI NOTORIETA'

(Art. 47 del D.P.R. 28.12.2000 n. 445)

Il/La sottoscritto/a _____
nato/a il _____ a _____
a conoscenza delle norme penali previste dall'art. 76 del D.P.R. n. 445/2000 per le ipotesi di falsità
in atti e dichiarazioni mendaci

dichiara

Data _____

Fatto, letto e sottoscritto
IL/LA DICHIARANTE-----
A.S.S. n. 2 "Isontina" - Via Vittorio Veneto 174 - GORIZIA

VISTO, si attesta che la firma del/della sig. _____
nato/a il _____ a _____
è stata apposta alla presenza del sottoscritto oggi _____ in Gorizia, previo accertamento
della Sua identità personale mediante _____ n. _____
rilasciata dal _____ di _____ in data _____

IL FUNZIONARIO RICEVENTE

Al Direttore Generale dell'Azienda
per i Servizi Sanitari n. 2 "Isontina"
Via Vittorio Veneto 174
34170 GORIZIA

Il/la sottoscritto/a.....

c h i e d e

di essere ammesso/a a partecipare al concorso pubblico per titoli ed esami per la copertura di

.....
Dichiara sotto la propria responsabilità:

- di essere nato/a a.....il.....

- di essere residente a.....CAP.....

Via/Piazza.....n.....tel.....

- di essere cittadino/a italiano/a o equivalente;

- di essere iscritto/a nelle liste elettorali del Comune di.....(se cittadino italiano)*1

- di non aver riportato condanne penali e di non aver procedimenti penali in corso *2

- di essere in possesso dei seguenti titoli di studio e professionali:

.....
.....
.....

- di essere iscritto all'albo professionale (ove richiesto).....

- di trovarsi nelle seguenti condizioni rispetto agli obblighi militari:

.....
- di aver prestato i seguenti servizi:

(gli eventuali servizi presso pubbliche amministrazioni e le cause di risoluzione dei precedenti rapporti d'impiego);

- di aver un'adeguata conoscenza della lingua italiana (solo per i cittadini degli Stati membri dell'U.E.);

- di essere in possesso del seguente titolo di preferenza a parità di valutazione che allega:

.....
.....

- di dare il consenso al trattamento dei dati personali ai fini della Legge 675/1996

- di eleggere domicilio agli effetti del concorso in

.....

Data

Firma

* 1) Indicare eventualmente i motivi della mancata iscrizione

* 2) Dichiarare le eventuali condanne penali riportate

08_13_3_CNC_AZ 553 CONCORSO ASSISTENTE AMMINISTRATIVO_011

Azienda per i Servizi Sanitari n. 3 "Alto Friuli" - Udine

Bando di pubblico concorso, per titoli ed esami, per la copertura di n. 3 posti di assistente amministrativo categoria "C".

In attuazione della Determinazione n. 46/M del 14.02.2008, esecutiva ai sensi di legge, è bandito pubblico concorso, per titoli ed esami, per la copertura a tempo indeterminato dei seguenti posti:

Ruolo Amministrativo

Personale amministrativo

Assistente amministrativo categoria "C"

Posti: n. 3 a tempo pieno

Ai sensi dell'art. 3, comma 3 del D.P.R. 27.03.2001 n. 220, una percentuale di posti non eccedente il 30% di quelli a concorso è riservata agli appartenenti alle categorie protette di cui alla Legge 68/1999 o ad altre categorie di cittadini (tra cui, ad esempio i volontari in ferma breve delle tre Forze Armate congedati senza demerito - decreto legislativo n. 196/1995 e successive modificazioni ed integrazioni, compreso il decreto legislativo n. 215/2001).

Qualora detti posti riservati non venissero coperti, si procederà all'assunzione dei concorrenti idonei, secondo l'ordine della graduatoria.

All'assunzione nei posti a concorso si provvederà in conformità alle norme ed alle disposizioni in vigore in materia. Per l'ammissione al concorso e le modalità di espletamento dello stesso, si applicano le vigenti disposizioni in materia ed in particolare quelle contenute nel D.P.R. 27 marzo 2001, n. 220.

Il concorso fa riferimento, inoltre, alle norme di cui al decreto legislativo 30 dicembre 1992 n. 502 e successive modificazioni ed integrazioni, al D.P.R. n. 445/2000, al decreto legislativo 30 marzo 2001 n. 165 e successive modificazioni ed integrazioni. In particolare si richiama l'art. 7 del citato D.P.R. n. 165/2001 che garantisce parità e pari opportunità tra uomini e donne per l'accesso al lavoro ed al trattamento sul lavoro.

Si applica inoltre, in materia di protezione dei dati personali, il D. Lgs. n. 196/2003.

REQUISITI DI AMMISSIONE

a) cittadinanza italiana, salve le equiparazioni stabilite dalle leggi vigenti o cittadinanza di uno dei Paesi dell'Unione Europea;

b) idoneità fisica all'impiego:

1. l'accertamento dell'idoneità fisica all'impiego, con l'osservanza delle norme in tema di categorie protette, è effettuato da una struttura pubblica del Servizio sanitario nazionale, prima della immissione in servizio;

2. il personale dipendente da pubbliche amministrazioni ed il personale dipendente dagli istituti, ospedali ed enti di cui agli articoli 25 e 26, 1° comma del D.P.R. 761/1979, è dispensato dalla visita medica.

c) diploma di istruzione secondaria di secondo grado.

Tutti i suddetti requisiti devono essere posseduti alla data di scadenza del termine fissato dal presente bando per la presentazione delle domande di ammissione.

Non possono accedere all'impiego coloro che siano esclusi dall'elettorato attivo nonché coloro che siano stati dispensati dall'impiego presso una pubblica amministrazione per avere conseguito l'impiego stesso mediante la produzione di documenti falsi o viziati da invalidità non sanabile.

PROVE DI ESAME

Prova scritta: consistente nello svolgimento di un tema o soluzione di quesiti a risposta sintetica sulle seguenti materie: elementi di diritto amministrativo; legislazione sanitaria nazionale e regionale;

Prova pratica: consistente nella esecuzione di tecniche specifiche o nella predisposizione di atti connessi alle materie oggetto della prova scritta;

Prova orale: vertente sulle materie oggetto della prova scritta; la prova comprende inoltre l'accertamento della conoscenza di elementi di informatica e di una lingua straniera, almeno a livello iniziale, scelta tra inglese, francese e tedesco.

I punteggi per i titoli e le prove d'esame sono complessivamente 100, così ripartiti:

a) 30 punti per i titoli;

b) 70 punti per le prove di esame.

I punti per le prove di esame sono così ripartiti:

a) 30 punti per la prova scritta (la sufficienza equivale a 21/30);

b) 20 punti per la prova pratica (la sufficienza equivale a 14/20);

c) 20 punti per la prova orale (la sufficienza equivale a 14/20).

I 30 punti a disposizione per i titoli sono ripartiti tra le seguenti categorie come di seguito indicato:

a) titoli di carriera: punti 10;

- b) titoli accademici e di studio: punti 5;
- c) pubblicazioni e titoli scientifici: punti 5;
- d) curriculum formativo e professionale: punti 10.

Ai fini della valutazione dei titoli la Commissione Giudicatrice si atterrà ai principi ed ai criteri di cui agli articoli 11, 20, 21 e 22 del D.P.R. 27 marzo 2001 n. 220.

DOMANDA DI PARTECIPAZIONE

La domanda e la documentazione ad essa allegata:

devono essere inoltrate a mezzo del servizio pubblico postale al seguente indirizzo: Direttore Generale dell'Azienda per i Servizi Sanitari n. 3 "Alto Friuli" - piazzetta Portuzza, 2 - 33013 Gemona del Friuli (UD), ovvero devono essere presentate (sempre intestate al Direttore Generale dell'Azienda per i Servizi Sanitari n. 3 "Alto Friuli") direttamente all'Ufficio Protocollo dell'Azienda nelle ore d'ufficio (da lunedì a venerdì dalle ore 8.30 alle 12.30).

E' esclusa ogni altra forma di presentazione o trasmissione. Le domande devono pervenire, a pena di esclusione dal concorso, entro il 30° giorno dalla data di pubblicazione dell'estratto del presente bando sulla Gazzetta Ufficiale della Repubblica - 4 serie speciale - Concorsi ed Esami. Qualora detto giorno sia festivo, il termine è prorogato al primo giorno successivo non festivo. Le domande si considerano prodotte in tempo utile purché spedite a mezzo di raccomandata con avviso di ricevimento (la busta deve portare stampigliata tale dicitura) entro il termine indicato. A tal fine fa fede il timbro a data dell'Ufficio Postale accettante. L'Amministrazione non assume alcuna responsabilità in caso di smarrimento o ritardo nelle comunicazioni, qualora esse dipendano da inesatta o illeggibile indicazione del recapito da parte dell'aspirante ovvero per la mancata o tardiva informazione circa eventuali mutamenti di recapito. Non saranno del pari imputabili all'Amministrazione eventuali disguidi postali o telegrafici. Il termine fissato per la presentazione delle domande è perentorio; la eventuale riserva di invio successivo di documenti è priva di effetto.

Nella domanda di partecipazione al concorso, redatta in carta semplice secondo l'allegato schema (allegato 1), gli aspiranti dovranno dichiarare sotto la propria responsabilità e consapevoli delle pene stabilite dal codice penale per false certificazioni e mendaci dichiarazioni, ai sensi del D.P.R. n. 445/2000:

1. il cognome e nome, la data e il luogo di nascita, la residenza;
2. il possesso della cittadinanza italiana o equivalente;
3. il Comune di iscrizione nelle liste elettorali ovvero i motivi della loro non iscrizione o della cancellazione dalle liste medesime;
4. le eventuali condanne penali riportate;
5. i titoli di studio posseduti ed i requisiti specifici di ammissione richiesti per la partecipazione al concorso;
6. per i maschi, la posizione nei riguardi degli obblighi militari;
7. i servizi prestati come impiegati presso pubbliche amministrazioni e le cause di risoluzione dei precedenti rapporti di pubblico impiego;
8. l'indicazione della lingua straniera nella quale intendono effettuare la verifica, scelta tra inglese, francese e tedesco;
9. i titoli che danno diritto ad usufruire di riserve, precedenze o preferenze;
10. il domicilio presso il quale deve essere loro data, ad ogni effetto, ogni necessaria comunicazione. In caso di mancata indicazione, vale ad ogni effetto, la residenza di cui al punto 1);
11. il consenso al trattamento dei dati personali (D. Lgs. 196/2003).

Le mancate dichiarazioni relativamente ai punti 4) e 7) verranno considerate come il non avere riportato condanne penali e il non avere procedimenti penali in corso ed il non avere prestato servizio presso pubbliche amministrazioni. La mancata dichiarazione di cui al punto 11 viene considerata quale silenzio assenso al trattamento dei dati personali.

I candidati portatori di handicap dovranno specificare nella domanda l'ausilio necessario in relazione al proprio handicap, nonché segnalare l'eventuale necessità di tempi aggiuntivi per l'espletamento delle prove.

A tal fine, gli stessi dovranno produrre apposita certificazione medica che specifichi:

- i sussidi necessari in relazione al tipo di handicap;
- i tempo aggiuntivi necessari.

Chi ha titolo a riserva di posti deve dichiarare dettagliatamente nella domanda i requisiti e le condizioni utili di cui sia in possesso, allegando alla domanda stessa i relativi documenti probatori. La omessa indicazione nella domanda, anche di un solo requisito richiesto per l'ammissione, determina l'esclusione dal concorso, a meno che lo stesso non risulti in modo esplicito da un documento probatorio allegato. La domanda dovrà essere datata e firmata in forma autografa dal candidato. Non verranno prese in considerazione le domande non firmate dal candidato. Alla domanda di partecipazione al concorso i concorrenti devono allegare tutte le certificazioni relative ai titoli che ritengono opportuno presentare agli effetti della valutazione di merito, ivi compreso un curriculum formativo e professionale, datato e firmato.

In tale curriculum vanno indicate le attività professionali e di studio (che devono essere formalmente documentate), non riferibili ai titoli già valutati nelle altre categorie, idonee ad evidenziare ulteriormente il livello di qualificazione professionale acquisito nell'arco dell'intera carriera e specifiche rispetto al profilo professionale oggetto del concorso, nonché gli incarichi di insegnamento conferiti da enti pubblici. Vanno indicati altresì anche i corso di formazione e di aggiornamento professionale qualificati, anche con esame finale e le attività di partecipazione a congressi, convegni, seminari, anche come docente o relatore.

Il curriculum formativo e professionale, qualora non formalmente documentato, ha unicamente uno scopo informativo e pertanto non attribuisce alcun punteggio né costituisce autocertificazione.

Il candidato può comprovare il possesso dei titoli facoltativi e obbligatori richiesti per l'ammissione al concorso con dichiarazioni sostitutive da produrre contestualmente alla domanda di partecipazione. Tali dichiarazioni, per le quali non è richiesta autentica di firma, possono essere rese per stati, qualità personali e fatti (Allegato 2), ai sensi dell'articolo 46 del D.P.R. n. 445/2000. Le dichiarazioni sostitutive dell'atto di notorietà possono essere rese per stati, qualità personali o fatti che siano a diretta conoscenza dell'interessato (Allegato 3), ai sensi dell'art. 47 del D.P.R. n. 445/2000.

Ove il candidato alleggi documenti e titoli alla domanda, essi devono essere prodotti in originale o in copia autenticata, nei modi di legge, ovvero in copia accompagnata da dichiarazione sostitutiva dell'atto di notorietà con la quale l'interessato ne attesti la conformità all'originale. Tale dichiarazione di conformità può essere estesa anche alle pubblicazioni. La sottoscrizione delle dichiarazioni sostitutive presentate contestualmente alla domanda o richiamate dalla stessa, non deve essere autenticata se tali dichiarazioni sono presentate o inviate unitamente alla fotocopia di un documento di riconoscimento. Tutte le agevolazioni relative all'autocertificazione verranno applicate purché correttamente espresse e redatte in forma esaustiva in tutte le componenti. Ambedue le dichiarazioni sostitutive devono contenere la clausola specifica che il candidato è consapevole delle sanzioni penali nel caso di dichiarazioni non veritiere, di formazione o uso di atti falsi, richiamate dall'art. 76 del D.P.R. n. 445/2000. Per coloro che effettuano autocertificazioni viene sottolineato che:

- chiunque rilascia dichiarazioni mendaci, forma atti falsi o ne fa uso, è punito ai sensi del codice penale e delle leggi speciali in materia (art. 76 del D.P.R. n. 445/2000);
- l'Amministrazione è tenuta ad effettuare idonei controlli sulla veridicità delle dichiarazioni sostitutive rese (art. 71) con le modalità di cui all'art. 43 (controlli d'ufficio);
- qualora dal controllo effettuato dall'Amministrazione emerga la non veridicità delle dichiarazioni sostitutive rese, il dichiarante decade dai benefici eventualmente conseguenti al provvedimento emanato dall'Amministrazione stessa sulla base delle dichiarazioni non veritiere (art. 75). Le pubblicazioni devono essere edite a stampa.

Alla domanda deve essere unito, in carta semplice, un elenco dei documenti e dei titoli presentati e copia fotostatica di un valido documento di identificazione. Alla domanda dovrà essere infine allegato l'originale della quietanza o ricevuta di versamento della tassa concorso di €. 3,87 in nessun caso rimborsabile, sul conto corrente postale n. 34070326 intestato a Azienda Servizi Sanitari n. 3 "Alto Friuli" Serv. Tes. 33013 Gemona del Friuli - UD (nello spazio riservato alla causale deve essere sempre citato nel dettaglio il concorso a cui il versamento si riferisce).

L'Amministrazione procederà ad idonei controlli anche a campione, e in tutti i casi in cui sorgano fondati dubbi, sulla veridicità delle dichiarazioni sostitutive rese dai candidati, con la precisazione che i controlli a campione saranno effettuati mediante sorteggio nella misura del 30% delle dichiarazioni rese. Fermo restando quanto previsto dall'art. 76 del D.P.R. n. 445/2000, qualora dal controllo emerga la non veridicità del contenuto delle dichiarazioni, il dichiarante decade dai benefici eventualmente conseguenti al provvedimento emanato sulla base della dichiarazione non veritiera.

TRATTAMENTO DEI DATI PERSONALI

Ai sensi dell'art. 13, comma 1 del Decreto Legislativo 30 giugno 2003 n. 196, i dati personali forniti dai candidati saranno raccolti presso la S.O. Politiche del Personale - U.O. Concorsi, per le finalità di gestione del concorso e saranno trattati presso una banca dati automatizzata anche successivamente all'eventuale instaurazione del rapporto di lavoro, per finalità inerenti alla gestione del rapporto medesimo. Il conferimento di tali dati è obbligatorio ai fini della valutazione dei requisiti di partecipazione, pena l'esclusione dal concorso. Le medesime informazioni potranno essere comunicate unicamente alle Unità interessate allo svolgimento della selezione o alla posizione giuridico-economica del candidato. L'interessato gode dei diritti di cui all'art. 7 del citato Decreto Legislativo, tra i quali figura il diritto di accesso ai dati che lo riguardano, nonché alcuni diritti complementari tra cui il diritto di rettificare, aggiornare, completare o cancellare i dati erronei, incompleti o raccolti in termini non conformi alla legge, nonché il diritto di opporsi al loro trattamento per motivi legittimi. Tali diritti potranno essere fatti valere nei confronti dell'U.O. Assunzioni e stato giuridico e dell'U.O. Trattamento economico, in relazione alle specifiche competenze.

NORME FINALI

L'Amministrazione si riserva la facoltà di prorogare o riaprire i termini di scadenza per la presentazione

delle domande di ammissione al concorso, di modificare il numero dei posti indicati nel bando, di sospendere o revocare il bando stesso qualora, a suo giudizio, ne rilevasse la necessità o l'opportunità. Per quanto non previsto dal presente bando, valgono le leggi e le disposizioni vigenti in materia.

INFORMAZIONI

Per ulteriori informazioni o per ricevere copia del bando, gli interessati potranno rivolgersi alla S.O. Politiche del Personale - U.O. Stato giuridico e assunzioni - tel. 0432989 420 - 422 tutti i giorni feriali (sabato escluso) dalle ore 10.00 alle ore 12.00 oppure consultare il sito Internet www.ass3altofriuli.it

IL RESPONSABILE DELLA STRUTTURA OPERATIVA
POLITICHE DEL PERSONALE:
avv. Sergio Grillone

Allegato 1**Schema della domanda di ammissione da redigersi in carta semplice**

AL DIRETTORE GENERALE
dell'Azienda per i Servizi Sanitari n. 3 "Alto Friuli"
piazzetta Portuzza, 2
33013 GEMONA DEL FRIULI (UD)

.....sottoscritt..... (cognome e nome)

c h i e d e

di essere ammess..... al pubblico concorso, per titoli ed esami, a n..... post..... di.....

..... bandito con Determinazione n..... del.....

A tal fine, sotto la propria responsabilità, consapevole delle sanzioni penali nel caso di dichiarazioni non veritiere e di formazione o uso di atti falsi richiamate dall'art.76 del D.P.R. n.445 del 28 dicembre 2000 e con finalità di dichiarazioni sostitutive di certificazioni (art.46 del D.P.R. n.445/2000) o di dichiarazioni sostitutive di atto di notorietà (art.47 del D.P.R. n.445/2000) dichiara:

- di essere nat..... a..... il.....;
- di possedere il seguente codice fiscale.....;
- di risiedere a..... via..... n.....;
- di essere in possesso della cittadinanza italiana (ovvero di essere in possesso del seguente requisito sostitutivo della cittadinanza italiana.....);
- di essere iscritt..... nelle liste elettorali del comune di.....;
- (ovvero di non essere iscritto nelle liste elettorali per il seguente motivo.....);
- di godere dei diritti civili e politici in.....
- (stato di appartenenza o provenienza, se cittadino di uno degli stati membri dell'Unione Europea; in caso di mancato godimento indicare i motivi.....);
- di non avere riportato condanne penali (ovvero di avere riportato le seguenti condanne penali – da indicarsi anche se sia stata concessa amnistia, indulto, condono, perdono giudiziale, non menzione, etc.....);
- di essere altresì in possesso dei seguenti requisiti specifici di ammissione al concorso:

.....
.....
.....

- di essere nei confronti degli obblighi militari nella seguente posizione.....
- (dichiarazione riservata ai candidati di sesso maschile);
- di avere prestato o di prestare servizio con rapporto di impiego presso le seguenti pubbliche amministrazioni:.....
-
- (indicare i periodi, l'impegno orario, le qualifiche-posizioni funzionali ricoperte e le eventuali cause di risoluzione dei precedenti rapporti di pubblico impiego);
- di essere dispost..... ad assumere servizio presso qualsiasi Struttura/Servizio dell'Azienda per i Servizi Sanitari n. 3 "Alto Friuli";
- di avere diritto alla riserva di posti ovvero di avere diritto alla precedenza o preferenza in caso di parità di punteggio per il seguente motivo.....
-(allegare documentazione probatoria);
- di necessitare, in relazione alla tipologia di disabilità, degli ausili e/o tempi aggiuntivi per l'espletamento delle prove come di seguito indicato.....;
-;
- di scegliere la seguente lingua straniera, tra quelle indicate nel bando (inglese, francese, tedesco), ai fini dell'accertamento in sede di svolgimento della prova orale.....;

- di avere una adeguata conoscenza della lingua italiana (dichiarazione riservata ai cittadini degli Stati membri dell'Unione Europea);
 - di manifestare il proprio consenso, ai sensi dell'art. 13 del D. Lgs. 196/2003, al trattamento ed alla comunicazione dei dati personali spontaneamente forniti, per le finalità e nei limiti di cui al bando di selezione e subordinatamente al puntuale rispetto della vigente normativa, nella consapevolezza che il conferimento di tali dati è obbligatorio ai fini della valutazione dei requisiti di partecipazione, pena l'esclusione dal concorso;
 - che l'indirizzo – con l'impegno di comunicare ogni eventuale variazione – al quale deve essere fatta ogni comunicazione relativa al presente concorso, è il seguente:
via n. città
tel.
- Tutti i documenti e i titoli presentati sono indicati nell'allegato elenco redatto in triplice copia, in carta semplice, datato e firmato.
Si allega fotocopia del seguente documento di identità in corso di validità
- Data Firma

Allegato 2**DICHIARAZIONE SOSTITUTIVA DI CERTIFICAZIONE**

(art. 46 del D.P.R. 28 dicembre 2000 n. 445 – da rilasciarsi solo in caso di dichiarazioni non inserite nel testo della domanda di concorso)

Il/la sottoscritt.....

nat a il

residente a via n.....

consapevole delle sanzioni penali nel caso di dichiarazioni non veritiere, di formazione o uso di atti falsi, richiamate dall'art. 76 del D.P.R. 445/2000, sotto la propria responsabilità,

DICHIARA

.....

Dichiara altresì di essere informato/a, secondo quanto previsto dal D. Lgs. 30 giugno 2003 n. 196, che i dati personali raccolti saranno trattati, anche con strumenti informatici, esclusivamente nell'ambito del procedimento per il quale la presente dichiarazione viene resa.

....., li

Il/la dichiarante

Articolo 46 D.P.R. n. 445/2000 – Dichiarazioni sostitutive di certificazioni.

1. Sono comprovati con dichiarazioni, anche contestuali all'istanza, sottoscritte dall'interessato e prodotte in sostituzione delle normali certificazioni, i seguenti stati, qualità personali e fatti:

- a) data e luogo di nascita;
- b) residenza;
- c) cittadinanza;
- d) godimento dei diritti civili e politici;
- e) stato di celibe, coniugato, vedovo o stato libero;
- f) stato di famiglia;
- g) esistenza in vita;
- h) nascita del figlio, decesso del coniuge, dell'ascendente o discendente;
- i) iscrizione in albi, registri o elenchi tenuti da pubbliche amministrazioni;
- l) appartenenza a ordini professionali;
- m) titoli di studio, esami sostenuti;
- n) qualifica professionale posseduta, titolo di specializzazione, di abilitazione, di formazione, di aggiornamento e di qualificazione tecnica;
- o) situazione reddituale o economica anche ai fini della concessione di benefici di qualsiasi tipo previsti da leggi speciali;
- p) assolvimento di specifici obblighi contributivi con l'indicazione dell'ammontare corrisposto;
- q) possesso e numero del codice fiscale, della partita I.V.A. e di qualsiasi dato presente nell'archivio dell'anagrafe tributaria;
- r) stato di disoccupazione;
- s) qualità di pensionato e categoria di pensione;
- t) qualità di studente;
- u) qualità di rappresentante di persone fisiche o giuridiche, di tutore, di curatore e simili;
- v) iscrizione presso associazioni o formazioni sociali di qualsiasi tipo;
- z) tutte le situazioni relative all'adempimento degli obblighi militari, ivi comprese quelle attestare nel foglio matricolare dello stato di servizio;
- aa) di non avere riportato condanne penali e di non essere destinatario di provvedimenti che riguardano l'applicazione di misure di prevenzione, di decisioni civili e di provvedimenti amministrativi iscritti nel casellario giudiziale ai sensi della vigente normativa;
- bb) di non essere a conoscenza di essere sottoposto a procedimenti penali;
- cc) qualità di vivente a carico;
- dd) tutti i dati a diretta conoscenza dell'interessato contenuti nei registri dello stato civile;

ee) di non trovarsi in stato di liquidazione o fallimento e di non avere presentato domanda di concordato.

Allegato 3

DICHIARAZIONE SOSTITUTIVA DELL'ATTO DI NOTORIETA'

(artt. 19 e 47 del D.P.R. 28 dicembre 2000 n. 445 – da rilasciarsi solo in caso di dichiarazioni non inserite nel testo della domanda di concorso)

Il/la sottoscritt
 nat a il
 residente a Via n.....
 consapevole delle sanzioni penali nel caso di dichiarazioni non veritiere, di formazione o uso di atti falsi, richiamate dall'art. 76 del D.P.R. 445/2000, sotto la propria responsabilità,

DICHIARA

.....

Dichiara altresì di essere informato/a, secondo quanto previsto dal D. Lgs. 30 giugno 2003 n. 196, che i dati personali raccolti saranno trattati, anche con strumenti informatici, esclusivamente nell'ambito del procedimento per il quale la presente dichiarazione viene resa.

_____, li _____

Il/la dichiarante

Articolo 19 D.P.R. n. 445/2000 – Modalità alternative all'autenticazione di copie.

1. La dichiarazione sostitutiva dell'atto di notorietà di cui all'art. 47 può riguardare anche il fatto che la copia di un atto o di un documento conservato o rilasciato da una pubblica amministrazione, la copia di una pubblicazione ovvero la copia di titoli di studio o di servizio sono conformi all'originale. Tale dichiarazione può altresì riguardare la conformità all'originale della copia dei documenti fiscali che devono essere obbligatoriamente conservati dai privati.

Articolo 47 D.P.R. n. 445/2000 – Dichiarazioni sostitutive dell'atto di notorietà.

1. L'atto di notorietà concerne stati, qualità personali o fatti che siano a diretta conoscenza dell'interessato è sostituito da dichiarazione resa e sottoscritta dal medesimo con l'osservanza delle modalità di cui all'art. 38.
2. La dichiarazione resa nell'interesse proprio del dichiarante può riguardare anche stati, qualità personali e fatti relativi ad altri soggetti di cui egli abbia diretta conoscenza.
3. Fatte salve le eccezioni espressamente previste per legge, nei rapporti con la pubblica amministrazione e con i concessionari di pubblici servizi, tutti gli stati, le qualità personali e i fatti non espressamente indicati nell'art. 46, sono comprovati dall'interessato mediante la dichiarazione sostitutiva di atto di notorietà.
4. Salvo il caso in cui la legge preveda espressamente che la denuncia all'Autorità di Polizia Giudiziaria è presupposto necessario per attivare il procedimento amministrativo di rilascio del duplicato di documenti di riconoscimento o comunque attestanti stati e qualità personali dell'interessato, lo smarrimento dei documenti medesimi è comprovato da chi ne richiede il duplicato mediante dichiarazione sostitutiva.

08_13_3_CNC_AZ SS3 GRADUATORIA INFERMIERE_012

Azienda per i Servizi Sanitari n. 3 "Alto Friuli" - Udine

Pubblicazione graduatoria concorsuale.

Si comunica che con Determinazione del Responsabile del Centro di Risorsa Personale n. 55/M del 14.02.2008, è stata approvata la sotto riportata graduatoria dei candidati idonei al pubblico concorso, per titoli ed esami, per n. 12 posti di collaboratore professionale sanitario - Infermiere, categoria "D":

1.	URSELLA Silvia	punti 72,870/100
2.	MIANI Sara	punti 66,340/100
3.	CHRZASZCZ Bogumila	punti 65,950/100
4.	WATALA Elzbieta Ewa	punti 65,375/100
5.	ROMANUTTI Cinzia	punti 64,892/100
6.	JANCZAR Ewa Aleksandra	punti 64,765/100
7.	DE MARCHI Alexander	punti 64,600/100
8.	CAPITANIO Emanuela	punti 63,040/100
9.	FORTE Patrizia	punti 63,000/100
10.	LASAPONARA Francesca	punti 62,712/100
11.	COMORETTO Rosanna Irene	punti 61,220/100
12.	PASNICKA Jolanta	punti 60,950/100
13.	ROSOLSKA Donata Izabela	punti 60,860/100
14.	GAGLIARDI Luisa	punti 60,700/100
15.	SARDELLI Christine	punti 60,500/100
16.	JANCZAR Mariusz	punti 60,355/100
17.	FRUCH Erika	punti 59,845/100
18.	COLOMBA Ingrid	punti 59,240/100
19.	EGGER Lizza	punti 59,195/100
20.	VINNICKENKO Vira	punti 58,655/100
21.	BREZIL Francesca	punti 58,480/100
22.	MAURO Serena	punti 58,100/100
23.	SCREM Luciana	punti 58,000/100
24.	BLANZAN Genny	punti 56,790/100
25.	PAWLICZACK Monika Joanna	punti 56,785/100
26.	BUTTAZZONI Elisa	punti 56,600/100
27.	DELLA VEDOVA Daniele	punti 56,560/100
28.	VACCARELLA Silvio	punti 55,670/100
29.	RUSSO Simona Maria	punti 55,040/100
30.	IVANKOVIC Ana	punti 55,000/100
31.	GOI Federica	punti 53,790/100
32.	CALVO Angela	punti 52,750/100
33.	REPPUCCIA Carmelina	punti 51,500/100
34.	ROSSI Pierpaolo	punti 51,250/100

IL RESPONSABILE DELLA S.O.
POLITICHE DEL PERSONALE:
avv. Sergio Grillone

08_13_3_CNC_AZ SS6 CONCORSI VARI_010_1

Azienda per i Servizi Sanitari n. 6 "Friuli Occidentale" - Pordenone

Bando di concorso pubblico, per titoli ed esami, per n. 1 posto di collaboratore professionale sanitario - Infermiere.

CONCORSO PUBBLICO

In esecuzione della determinazione n. 1786 del 14.12.2007, si rende noto che è bandito pubblico concorso, per titoli ed esami, per la copertura a tempo indeterminato di:

n. 1 posto di collaboratore professionale sanitario - infermiere

Profilo professionale: collaboratore professionale sanitario - personale: infermieristico
Categoria "D" - Fascia iniziale.

Il concorso è disciplinato dal D.P.R. 20.12.1979, n. 761 e successive integrazioni e modificazioni, dal D.P.R. 220 del 27.3.2001, dalla Legge 20.5.1985, n. 207, dalla Legge n. 127/1997 e successive modifiche ed integrazioni, dal D.M. 739/94, dal D.Lgs.vo n. 165/2001, dal D.P.R. 487/94 e dal D.P.R. 445/2000.

L'Amministrazione garantisce la parità e la pari opportunità tra uomini e donne per l'accesso al lavoro ed il trattamento sul lavoro, così come stabilito dall'art. 7, 1° comma del D.Lgs.vo 30.3.2001, n. 165. Si applica, inoltre, in materia di trattamento dei dati personali, il D.Lgs.vo 30.6.2003, n. 196.

Sono di seguito riportati:

nella prima parte: i requisiti specifici di ammissione e le prove d'esame per la posizione funzionale a concorso;
nella successiva normativa generale: i requisiti generali di ammissione e le modalità di espletamento del concorso.

REQUISITI SPECIFICI DI AMMISSIONE

1. Diploma universitario di infermiere conseguito ai sensi dell'art. 6, comma 3 del D.Lgs.vo 30.12.1992 n. 502 e successive modificazioni e integrazioni ovvero i diplomi conseguiti in base al precedente ordinamento, riconosciuti equipollenti, ai sensi delle vigenti disposizioni, al diploma universitario ai fini dell'esercizio dell'attività professionale e dell'accesso ai pubblici uffici;

2. Iscrizione all'albo professionale degli infermieri attestata da certificato in data non anteriore a sei mesi rispetto a quella di scadenza del bando; tale certificazione deve essere allegata alla domanda di partecipazione al concorso pena l'esclusione dallo stesso. Per quanto attiene a tale certificazione il candidato può avvalersi di quanto previsto dal D.P.R. 445/2000 (autocertificazione).

PROVE D'ESAME

Prova scritta: tema o questionario a risposte sintetiche; potrà consistere anche nella soluzione di quesiti a risposta sintetica vertenti su argomenti scelti dalla Commissione attinenti alle seguenti materie:

Igiene, epidemiologia e statistica medica.

Diritto sanitario, deontologia generale e bioetica applicata.

Infermieristica generale e clinica.

Prova pratica: consistente nell'esecuzione di tecniche specifiche relative alle materie:

Igiene, epidemiologia e statistica medica.

Infermieristica generale e clinica

Prova orale: vertente sulle materie oggetto delle prove scritta e pratica.

La prova orale comprenderà, oltre che elementi di informatica, anche la verifica della conoscenza almeno a livello iniziale di una delle seguenti lingue straniere a scelta del candidato: inglese, francese o tedesco.

NORMATIVA GENERALE DEI CONCORSI**1. Posti conferibili e utilizzazione della graduatoria**

La graduatoria, approvata al termine delle operazioni concorsuali dall'Azienda, rimane valida, nei limiti delle vigenti disposizioni di legge, per la copertura, secondo l'ordine della stessa, di posti vacanti o per assunzioni a tempo determinato ai sensi delle vigenti disposizioni contrattuali, presso l'Azienda stessa.

2. Requisiti generali di ammissione

Per l'ammissione al concorso è richiesto il possesso dei requisiti generali:

a) cittadinanza italiana, salve le equiparazioni stabilite dalle leggi vigenti o cittadinanza di uno dei Paesi dell'Unione Europea;

b) idoneità fisica all'impiego. L'accertamento dell'idoneità fisica all'impiego - con l'osservanza delle norme in tema di categoria protette - è effettuato da una struttura pubblica del S.S.N. prima dell'immissione in servizio. E' dispensato dalla visita medica il personale dipendente dalle Amministrazioni ed Enti del S.S.N.;

c) titolo di studio previsto per l'accesso alle rispettive carriere.

Non possono accedere all'impiego coloro che siano esclusi dall'elettorato attivo o che siano stati destituiti o dispensati dall'impiego presso pubbliche amministrazioni ovvero licenziati a decorrere dalla data di entrata in vigore del primo contratto collettivo.

Tutti i suddetti requisiti devono essere posseduti alla data di scadenza del termine stabilito per la presentazione delle domande di ammissione.

3. Domande di ammissione (Allegato 2)

Le domande di partecipazione al concorso, redatte in carta semplice, secondo l'allegato schema, devono essere rivolte al Direttore Generale dell'Azienda Sanitaria e precisamente:

Azienda per i Servizi Sanitari n. 6 "Friuli Occidentale" - Via della Vecchia Ceramica, 1 - 33170 Pordenone.

Le domande devono essere presentate o spedite nei modi e nei termini previsti al successivo punto 5.

Nella domanda gli aspiranti devono obbligatoriamente dichiarare:

a) il cognome e il nome, la data ed il luogo di nascita e la residenza;

b) il possesso della cittadinanza italiana o equivalente; i cittadini degli Stati membri dell'Unione Europea

devono dichiarare, altresì, di godere dei diritti civili e politici anche nello stato di appartenenza o di provenienza, ovvero i motivi di mancato godimento e di avere una adeguata conoscenza della lingua italiana (D.P.C. 7.2.1994, n. 174);

c) il Comune di iscrizione nelle liste elettorali, ovvero i motivi della non iscrizione o della cancellazione dalle liste medesime;

d) eventuali condanne penali riportate;

e) il titolo di studio posseduto e i requisiti specifici di ammissione richiesti per i singoli concorsi;

f) la loro posizione nei riguardi degli obblighi militari;

g) i servizi prestati come impiegati presso pubbliche amministrazioni e la causa di risoluzione di precedenti rapporti di pubblico impiego;

h) la lingua straniera prescelta per la verifica della conoscenza della stessa;

i) di aver preso cognizione della disciplina vigente in materia di protezione dei dati personali, di cui al D.Lgs.vo 30.6.2003 n. 196 e dei propri diritti nello specifico ambito, riportati nella informativa allegata;

j) il domicilio presso il quale deve essere data, ad ogni effetto, ogni necessaria comunicazione compreso il numero di telefono se esistente. In caso di mancata indicazione vale la residenza di cui alla lettera a).

Chi ha titolo a riserva di posti deve dichiarare dettagliatamente nella domanda i requisiti e le condizioni utili di cui sia in possesso, allegando alla domanda stessa i relativi documenti probatori.

La omessa indicazione nella domanda anche di un solo requisito richiesto per l'ammissione, determina l'esclusione dal concorso.

Non verranno prese in considerazione le domande non firmate dal candidato.

Ai sensi del D.P.R. 445/2000 le dichiarazioni rese e sottoscritte nella domanda hanno valore di autocertificazione.

4. Documentazione da allegare alla domanda

I concorrenti dovranno produrre in allegato alla domanda:

originale della quietanza o ricevuta di versamento della tassa di concorso di € 10,33 in nessun caso rimborsabile e ciò ai sensi del D.L. 30.12.1982, n. 952, intestata all'Azienda. Il versamento della tassa di concorso deve essere effettuato con vaglia postale o con versamento diretto, ovvero mediante conto corrente postale, intestato al servizio di Tesoreria dell'Azienda Sanitaria, come di seguito specificato:

Servizio di Tesoreria dell'Azienda per i Servizi Sanitari n. 6 "Friuli Occidentale" presso "Unicredit Banca S.p.a." - Via Mazzini, 3 - Pordenone (conto corrente postale n. 10058592).

Nello spazio riservato alla causale deve essere sempre citato nel dettaglio il concorso a cui il versamento si riferisce.

Alla domanda di partecipazione al concorso i concorrenti devono allegare tutte le certificazioni relative ai titoli che ritengono opportuno presentare agli effetti della valutazione di merito e della formazione della graduatoria, ivi compreso un curriculum formativo e professionale redatto su carta semplice, datato e firmato.

In tale curriculum vanno indicate le attività professionali e di studio (che devono essere formalmente documentate), idonee ad evidenziare ulteriormente, il livello di qualificazione professionale acquisito nell'arco dell'intera carriera e specifiche rispetto alla posizione funzionale da conferire. Vanno indicate, altresì, le attività di partecipazione a congressi, convegni, seminari anche come docente o relatore, nonché gli incarichi di insegnamento conferiti da enti pubblici. Non sono valutabili le idoneità conseguite in precedenti concorsi.

Nella certificazione o dichiarazione sostitutiva di atto notorio (a cui va allegata fotocopia del documento di identità) relativa ai servizi prestati presso le Unità Sanitarie Locali - Aziende per i Servizi Sanitari - Aziende Ospedaliere, deve essere attestato se ricorrano o meno le condizioni di cui all'ultimo comma dell'articolo 46 del D.P.R. 20 dicembre 1979, n. 761, in presenza delle quali il punteggio di anzianità deve essere ridotto. In caso positivo l'attestazione deve precisare la misura della riduzione del punteggio.

In caso di produzione di certificati, saranno valutati esclusivamente i servizi le cui attestazioni (con l'indicazione se trattasi di rapporto di dipendenza o di attività libero-professionale) siano rilasciate dall'Autorità competente dell'Ente presso cui i servizi stessi sono stati prestati.

Per la valutazione di attività prestate in base a rapporti convenzionali i relativi certificati di servizio devono riportare, oltre che l'indicazione dell'attività svolta e della durata, l'orario di attività settimanale.

Per la valutazione dei servizi resi con rapporto continuativo presso le Case di cura convenzionate o accreditate (art. 21 del D.P.R. 220/2001) anche quest'ultima caratteristica deve risultare contenuta nella certificazione.

I servizi prestati all'estero dovranno essere documentati secondo i criteri di cui all'art. 22 del D.P.R. 220/2001.

I periodi di effettivo servizio militare di leva, di richiamo alle armi, di ferma volontaria, di rafferma, prestati presso le Forze armate ai sensi dell'art. 22 della L. 24.12.1986, n. 958, saranno valutati secondo i criteri e le modalità di cui all'art. 20, comma 2, del D.P.R. n. 220/2001.

I titoli devono essere prodotti in originale o in copia autenticata ai sensi di legge ed esente da bollo o autocertificati secondo quanto indicato al successivo punto 4/bis.

Le pubblicazioni devono essere edite a stampa ed elencate, previa numerazione, dettagliatamente in apposito elenco.

Alla domanda deve essere unito, in carta semplice, un elenco firmato dei documenti e dei titoli presentati, numerati progressivamente in relazione al corrispondente titolo.

Per l'applicazione del diritto delle preferenze, delle precedenzae e delle riserve dei posti, previste dalle vigenti disposizioni, devono essere allegati alla domanda i relativi documenti probatori.

4/bis. Dichiarazioni sostitutive di atto di notorietà e/o dichiarazioni sostitutive di certificazioni: modalità di presentazione. (Allegato 3)

Ai sensi del D.P.R. n. 445/2000, il candidato ha facoltà, in sostituzione della documentazione richiesta a corredo della domanda, di presentare dichiarazioni sostitutive di certificazioni o dell'atto di notorietà.

Le dichiarazioni sostitutive di certificazioni possono essere rese anche contestualmente all'istanza.

Le dichiarazioni sostitutive, che devono essere sottoscritte dal candidato e prodotte unitamente a copia fotostatica di un documento di identità, valido, del sottoscrittore, possono essere rese come segue:

a) negli appositi moduli predisposti dall'Ente o su un foglio, in carta semplice, contenente il richiamo alle sanzioni penali previste dall'art. 76 del D.P.R. 445/2000 in caso di dichiarazioni mendaci o di false attestazioni spedita o consegnata unitamente a fotocopia di un documento di riconoscimento valido del sottoscrittore;

b) davanti al dipendente addetto a ricevere la documentazione, previa esibizione di un documento valido del sottoscrittore;

c) dinanzi al notaio, cancelliere, segretario comunale o altro funzionario incaricato dal sindaco.

La compilazione delle dichiarazioni sostitutive senza il rispetto delle modalità sopra indicate comporta l'invalidità dell'atto stesso.

Tali dichiarazioni dovranno essere rese con dettagliata specificazione, avuto riguardo ai vari elementi che potrebbero comportare eventuale attribuzione di punteggio da parte dell'apposita Commissione, pena la non valutazione.

In particolare il candidato è tenuto a specificare espressamente ed in modo chiaro ed univoco:

1) per i servizi prestati presso pubbliche amministrazioni e per il servizio militare di leva: l'esatta indicazione, denominazione e sede dell'amministrazione - datore di lavoro, la posizione funzionale ed il profilo professionale dell'inquadramento, se trattasi di servizio a tempo indeterminato ovvero a tempo determinato, con rapporto di lavoro a tempo pieno o parziale (in tal caso deve essere dichiarato anche l'impegno orario settimanale); il periodo di lavoro deve essere esattamente precisato dalla data di inizio a quello di termine, con indicazione di eventuali interruzioni del rapporto e, per il personale dipendente del S.S.N., la posizione in ordine al disposto di cui all'art. 46 del D.P.R. n. 761/1979. In caso di interruzione del rapporto di lavoro indicarne esattamente le cause. Non va riportato il servizio riconosciuto ai soli fini economici;

2) per i titoli di studio: data, sede e denominazione completa dell'Istituto nel quale il titolo è stato conseguito;

3) per l'iscrizione all'Albo: indicazione del numero e della data di iscrizione nonché la sede dell'Albo. Indicare eventuali periodi di sospensione e relative cause;

4) per la documentazione prodotta in fotocopia non autenticata il candidato, ai sensi dell'art. 47 del D.P.R. 445/2000, può presentare la copia semplice unitamente a dichiarazione sostitutiva di atto di notorietà in cui ne attesti la conformità agli originali.

Il candidato qualora si sia avvalso della facoltà di cui al precedente alinea, è tenuto a produrre la documentazione relativa a quanto autocertificato, su richiesta dell'Azienda. Il candidato sarà eliminato dalla graduatoria finale qualora l'Amministrazione non riscontri l'esatta corrispondenza della documentazione presentata rispetto a quanto autocertificato.

5. Modalità e termini per la presentazione delle domande

La domanda di ammissione al concorso, redatta in carta semplice e corredata dalla documentazione richiesta dal bando deve essere intestata al Direttore Generale dell'A.S.S. n. 6 "Friuli Occidentale" e presentata con le seguenti modalità:

- in busta chiusa direttamente presso l'Ufficio protocollo - 3° piano - stanza 55 - Via della Vecchia Ceramica n. 1 - Pordenone, da lunedì a venerdì dalle ore 9,00 alle ore 12,00;

oppure

- a mezzo raccomandata con avviso di ricevimento indirizzata al Direttore Generale dell'Azienda per i Servizi Sanitari n. 6 "Friuli Occidentale" - Via della Vecchia Ceramica 1 - 33170 Pordenone.

Sulla busta contenente la domanda di partecipazione dovrà essere riportata l'indicazione del concorso cui il candidato intende partecipare, e deve essere altresì indicato il mittente con il relativo indirizzo.

E' esclusa ogni altra forma di presentazione o trasmissione.

Le domande devono pervenire, a pena di esclusione dal concorso, entro il 30° giorno successivo alla data di pubblicazione dell'estratto del presente bando sulla Gazzetta Ufficiale della Repubblica.

Qualora detto giorno sia festivo, il termine è prorogato al primo giorno successivo non festivo.

La data di scadenza è quella riportata sul frontespizio del presente bando.

Le domande si considerano prodotte in tempo utile purché spedite a mezzo raccomandata con avviso di ricevimento (la busta deve portare stampigliata tale dicitura) entro il termine indicato.

A tal fine fa fede il timbro a data dell'ufficio postale accettante.

L'Azienda sanitaria non assume alcuna responsabilità in caso di smarrimento o ritardo nelle comunicazioni qualora essi dipendano da inesatta o illeggibile indicazione del recapito da parte dell'aspirante, ovvero per la mancata o tardiva informazione circa eventuali mutamenti di recapito.

Non saranno del pari imputabili all'Azienda stessa eventuali disagi postali o telegrafici.

Il termine fissato per la presentazione delle domande e dei documenti è perentorio; l'eventuale riserva di invio successivo di documenti è priva di effetto.

Per quanto concerne le procedure concorsuali fino alla nomina nel posto del vincitore si fa rinvio alla vigente normativa in materia.

6. Esclusione dal concorso

L'esclusione dal concorso è adottata dal competente Organo dell'Azienda ed è disposta con provvedimento motivato, da notificarsi entro trenta giorni dalla data di esecutività del provvedimento stesso.

7. Commissione esaminatrice

La Commissione esaminatrice è nominata dal competente Organo nei modi e nei termini stabiliti dalla normativa vigente.

8. Convocazione dei candidati

Il diario e la sede della prova scritta saranno pubblicati nella Gazzetta Ufficiale della Repubblica italiana - 4^a serie speciale "Concorsi ed Esami", non meno di quindici giorni prima dell'inizio della prova medesima, ovvero, in caso di numero esiguo di candidati, sarà comunicato agli stessi con lettera raccomandata con avviso di ricevimento non meno di quindici giorni prima dell'inizio della prova.

L'avviso per la presentazione alla prova pratica ed orale sarà dato ai singoli candidati almeno venti giorni prima di quello in cui essi debbono sostenerla. In relazione al numero dei candidati, la prova orale può essere effettuata nello stesso giorno di quello dedicato alla prova pratica. La prova orale si svolgerà in aula aperta al pubblico.

Le prove del concorso non possono aver luogo nei giorni festivi, né nei giorni di festività religiose ebraiche o valdesi.

Per essere ammessi a sostenere le prove i candidati dovranno presentarsi muniti di documento personale di identità, valido.

9. Punteggio

Per la valutazione dei titoli si applicano i criteri previsti dal DPR 220/2001 agli artt. 8, 20, 21 e 22.

La Commissione dispone, complessivamente, di 100 punti così ripartiti:

a) 30 punti per i titoli;

b) 70 punti per le prove d'esame.

I punti per le prove d'esame sono così suddivisi:

a) 30 punti per la prova scritta

b) 20 punti per la prova pratica

c) 20 punti per la prova orale

La ripartizione dei punti per la valutazione dei titoli viene così stabilita:

a) titoli di carriera: 15 punti

b) titoli accademici e di studio: 5 punti

c) pubblicazioni e titoli scientifici: 3 punti

d) curriculum formativo e professionale: 7 punti

10. Valutazione delle prove d'esame

Il superamento della prova scritta è subordinato al raggiungimento di una valutazione di sufficienza, espressa in termini numerici di almeno 21/30.

Il superamento della prova pratica e della prova orale è subordinato al raggiungimento di una valutazione di sufficienza espressa in termini numerici di almeno 14/20.

11. Formazione della graduatoria, approvazione e dichiarazione del vincitore

La Commissione esaminatrice, al termine delle prove d'esame, formula la graduatoria di merito dei candidati. Nel caso in cui alcuni candidati ottenessero il medesimo punteggio a conclusione delle operazioni di valutazione dei titoli e delle prove di esame, essendo contestualmente privi di altri titoli preferenziali, ai sensi della L. 191/1998, sarà preferito il candidato più giovane di età.

La graduatoria sarà poi trasmessa al competente Organo, il quale, riconosciuta la regolarità degli atti del concorso, la approva e procede, con proprio provvedimento, alla dichiarazione del vincitore.

La graduatoria del concorso sarà pubblicata nel Bollettino Ufficiale della Regione.

12. Adempimenti dei vincitori

Il concorrente dichiarato vincitore sarà invitato dall'Amministrazione a produrre, nel termine di trenta giorni dalla data di comunicazione e sotto pena di decadenza, tutti i titoli ed i documenti necessari per dimostrare il possesso dei requisiti specifici e generali prescritti per l'ammissione al concorso.

L'Azienda verificata la sussistenza dei requisiti, procede alla stipula del contratto nel quale sarà indicata la data di presa di servizio. Gli effetti economici decorrono dalla data di effettiva presa di servizio. Scaduto inutilmente il termine assegnato per la presentazione della documentazione, l'Azienda comunica di

non dar luogo alla stipulazione del contratto.

Si preavvisa che nessun documento di cui al precedente alinea verrà restituito ai concorrenti, (anche non vincitori) inseriti in graduatoria per tutto il periodo di vigenza della graduatoria stessa.

13. Costituzione del rapporto di lavoro

Il rapporto di lavoro a tempo indeterminato è costituito e regolato da contratti individuali, secondo le disposizioni di legge, della normativa comunitaria e del C.C.N.L. vigente.

Nel contratto di lavoro individuale, per il quale è richiesta la forma scritta, sono comunque indicati:

- a) tipologia del rapporto di lavoro;
- b) data di inizio del rapporto di lavoro;
- c) profilo professionale e relativo trattamento economico;
- d) attribuzioni corrispondenti alla posizione funzionale di assunzione previste dalle vigenti disposizioni legislative e regolamentari;
- e) durata del periodo di prova,
- f) sede di prima destinazione dell'attività lavorativa.

Il contratto individuale specifica che il rapporto di lavoro è regolato dai contratti collettivi nel tempo vigenti anche per le cause di risoluzione del contratto di lavoro e per i termini di preavviso. E', in ogni modo, condizione risolutiva del contratto, senza obbligo di preavviso, l'intervenuto annullamento e revoca della procedura di reclutamento che ne costituisce il presupposto.

L'Azienda, prima di procedere alla stipulazione del contratto di lavoro individuale ai fini dell'assunzione, invita il destinatario a presentare la documentazione prescritta dalle disposizioni regolanti l'accesso al rapporto di lavoro, indicata nel bando di concorso, assegnandogli un termine non inferiore a trenta giorni. Nello stesso termine il destinatario, sotto la sua responsabilità, deve dichiarare di non avere altri rapporti di impiego pubblico o privato e di non trovarsi in nessuna delle situazioni di incompatibilità richiamate dall'articolo 53 del decreto legislativo n. 165/2001. In caso contrario, unitamente ai documenti, deve essere espressamente presentata la dichiarazione di opzione per la nuova azienda.

14. Decadenza dall'impiego

Decade dall'impiego chi abbia conseguito l'assunzione mediante presentazione di documenti falsi o viziati da invalidità non sanabile.

Il provvedimento di decadenza è adottato con deliberazione del Direttore Generale.

15. Periodo di prova

Il vincitore sarà assunto in prova per un periodo di sei mesi ai sensi e con le modalità previste dal vigente contratto collettivo nazionale di lavoro del personale del comparto del Servizio Sanitario Nazionale. Allo stesso verrà attribuito dalla data di effettivo inizio del servizio, il trattamento economico ivi previsto.

16. Proroga dei termini di scadenza per la presentazione delle domande di ammissione al concorso, modificazione, sospensione o revoca del medesimo

L'Azienda sanitaria si riserva la facoltà di prorogare o riaprire i termini di scadenza per la presentazione delle domande di ammissione al concorso, di modificare il numero dei posti messi a concorso, di sospendere o revocare il concorso stesso, qualora a suo giudizio, ne rilevasse la necessità o l'opportunità per ragioni di pubblico interesse.

Il presente bando è emanato tenendo conto di quanto previsto dalla legge 12.3.1999, n. 68, dall' art. 18 del D.Lgs.vo 215/2001 successive modifiche e integrazioni, o da altre disposizioni di legge in vigore che prevedono riserve di posti in favore di particolari categorie di cittadini.

17. Trattamento dei dati personali (Allegato 1)

Il candidato nel testo della domanda di partecipazione al concorso dovrà manifestare di aver preso cognizione della disciplina vigente in materia di protezione dei dati personali, di cui al D.Lgs.vo 30.6.2003 n. 196 e dei propri diritti nello specifico ambito, riportati nella informativa allegata.

Si precisa che ai sensi del D.Lgs.vo 196/2003 i dati richiesti saranno trattati esclusivamente per l'espletamento delle procedure selettive e per gli adempimenti conseguenti all'eventuale costituzione del rapporto di lavoro.

INFORMAZIONI

Per ulteriori informazioni gli interessati potranno rivolgersi all'Ufficio del Personale dell'Azienda per i Servizi Sanitari n. 6 "Friuli Occidentale" - Via della Vecchia Ceramica, 1 - Pordenone (tel. 0434/369868 - 369877) nei giorni feriali, sabato escluso.

L'estratto del presente bando viene pubblicato sulla Gazzetta Ufficiale della Repubblica, quarta serie speciale concorsi ed esami.

Sito web: <http://www.ass6.sanita.fvg.it>

IL DIRIGENTE RESPONSABILE:
dr. Cesarino Zago

ALLEGATO 1**Informativa ai sensi dell'art. 13 del Codice della Privacy:**

Ai sensi dell'art. 13 del D.Lgs. 196/2003 ad oggetto "Codice in materia di Protezione dei Dati Personali", si comunicano le seguenti informazioni al fine del trattamento dei dati richiesti:

Finalità del trattamento

Il trattamento dei dati verrà effettuato per permettere l'espletamento delle procedure selettive e per gli adempimenti conseguenti all'eventuale costituzione del rapporto di lavoro.

Modalità di trattamento

I dati verranno trattati con strumenti elettronici e informatici e memorizzati sia su supporti informatici che su supporti cartacei che su ogni altro tipo di supporto idoneo, nel rispetto delle misure minime di sicurezza ai sensi del Codice privacy.

Natura obbligatoria

Tutti i dati richiesti sono obbligatori.

Conseguenza del rifiuto dei dati

In caso di mancato inserimento di uno o più dati obbligatori l'interessato non potrà partecipare alla selezione.

Soggetti a cui potranno essere comunicati i dati personali

I dati personali relativi al trattamento in questione possono essere comunicati:

Istituti Previdenziali e Assistenziali

Diritti dell'interessato

In relazione al trattamento di dati personali l'interessato ha diritto, ai sensi dell'art. 7 (Diritto di accesso ai dati personali ed altri diritti) del Codice Privacy:

1. L'interessato ha diritto di ottenere la conferma dell'esistenza o meno dei dati personali che lo riguardano, anche se non ancora registrati, e la loro comunicazione in forma intelligibile.

2. L'interessato ha diritto di ottenere l'indicazione:

- a) dell'origine dei dati personali;
- b) delle finalità e modalità di trattamento;
- c) della logica applicata in caso di trattamento effettuato con l'ausilio di strumenti elettronici;
- d) degli estremi identificativi del titolare, dei responsabili e del rappresentante designato ai sensi dell'art. 5, comma 2;
- e) dei soggetti o delle categorie di soggetti ai quali i dati personali possono essere comunicati o che possono venirne a conoscenza in qualità di rappresentante designato nel territorio dello Stato, di responsabili o incaricati

3. L'interessato ha diritto di ottenere:

- a) l'aggiornamento, la rettificazione ovvero, quando vi ha interesse, l'integrazione dei dati;
- b) la cancellazione, la trasformazione in forma anonima o il blocco dei dati trattati in violazione di legge, compresi quelli di cui non è necessaria la conservazione in relazione agli scopi per i quali i dati sono stati raccolti o successivamente trattati;
- c) l'attestazione che le operazioni di cui alle lettere a) e b) sono state portate a conoscenza, anche per quanto riguarda il loro contenuto, di coloro ai quali i dati sono stati comunicati o diffusi, eccettuato il caso in cui tale adempimento si rivela impossibile o comporta un impiego di mezzi manifestamente sproporzionato rispetto al diritto tutelato.

4. L'interessato ha diritto di opporsi, in tutto o in parte:

- a) per motivi legittimi al trattamento dei dati personali che lo riguardano, ancorchè pertinenti allo scopo della raccolta;
- b) al trattamento di dati personali che lo riguardano a fini di invio di materiale pubblicitario o di vendita diretta o per il compimento di ricerche di mercato o di comunicazione commerciale.

Il titolare del trattamento dei dati è la:

Azienda per i Servizi Sanitari n. 6 "Friuli Occidentale"

Via Vecchia Ceramica, 1

33170 Pordenone

Il Responsabile del trattamento dei dati è

Dirigente Responsabile del Servizio Gestione e Sviluppo delle Risorse Umane

Tel. 0434/369877 – 0434/369868 Fax 0434/369911

Per esercitare i diritti previsti all'art. 7 del Codice della Privacy, sopra elencati, l'interessato dovrà rivolgere richiesta scritta indirizzata a:

Ufficio Relazione con il Pubblico (URP)

dell' Azienda per i Servizi Sanitari n. 6 "Friuli Occidentale"

Via Vecchia Ceramica, 1

33170 Pordenone

Tel. 0434 /369988 – Fax. 0434/523011 – e-mail: urp@ass6.sanita.fvg.it

(ALLEGATO 2)

SCHEMA DELLA DOMANDA DI PARTECIPAZIONE AL CONCORSO
(da presentarsi redatta su carta semplice)

AL DIRETTORE GENERALE
AZIENDA SERVIZI SANITARI N. 6
"Friuli Occidentale"
PORDENONE

Il sottoscritto nato a
il residente a (Prov.) Via
....., n. - tel.-

C H I E D E

di essere ammesso al concorso pubblico, per titoli ed esami, per la copertura, di n..... post... di
..... presso codesta Azienda con scadenza il

A tal fine dichiara:

- 1) di essere in possesso della cittadinanza italiana (ovvero: di essere in possesso del seguente requisito sostitutivo della cittadinanza italiana:) **(a)**;
- 2) di essere iscritto nelle liste elettorali del Comune di (ovvero: di non essere iscritto nelle liste elettorali per il seguente motivo:);
- 3) di non avere mai riportato condanne penali (ovvero: di avere riportato le seguenti condanne penali:);
- 4) di essere in possesso del seguente titolo di studio e dei requisiti specifici richiesti dal bando:
 - Diploma di conseguito il presso
 - Iscrizione all'albo I.P.A.S.V.I. della Provincia di
 -
- 5) di essere, nei confronti degli obblighi militari, nella seguente posizione:
- 6) di non avere mai prestato servizio con rapporto d'impiego presso pubbliche amministrazioni (ovvero: di avere prestato o di prestare servizio con rapporto d'impiego presso le seguenti pubbliche amministrazioni: indicare le cause di risoluzione dei rapporti d'impiego);
- 7) di aver preso cognizione della disciplina vigente in materia di protezione dei dati personali, di cui al D.Lgs.vo 30.6.2003 n. 196 e dei propri diritti nello specifico ambito, riportati nella informativa allegata al bando;
- 8) di avere un'adeguata conoscenza della lingua italiana (dichiarazione riservata ai cittadini stranieri appartenenti agli Stati membri dell'Unione Europea);
- 9) che l'indirizzo al quale deve essergli fatta ogni necessaria comunicazione relativa al presente avviso è il seguente: (in caso di mancata indicazione le comunicazioni saranno inviate all'indirizzo indicato quale residenza);
- 10) lingua straniera prescelta:

Tutti i documenti e titoli presentati sono indicati nell'allegato elenco, datato e firmato, redatto in carta semplice.

Data

Firma.....

- a) i cittadini stranieri appartenenti agli Stati membri dell'Unione Europea dovranno indicare la cittadinanza ed il godimento dei diritti politici nel Paese di appartenenza.

Bando di concorso pubblico, per titoli ed esami, per n. 1 posto di dirigente medico di ortopedia e traumatologia.

In esecuzione della determinazione n. 1613 del 14.11.2007 si rende noto che è stato bandito concorso pubblico, per titoli ed esami, per la copertura di:

n. 1 posto di medico dirigente di ortopedia e traumatologia.

Ruolo: sanitario

Profilo professionale: medici

Area chirurgica e delle specialità chirurgiche

Disciplina: ortopedia e traumatologia.

Le disposizioni per l'ammissione al concorso e le modalità di espletamento dello stesso sono stabilite dal D.P.R. 20.12.1979, n. 761 e successive modificazioni, e dal D.Lgs.vo 30.12.1992 n. 502 e successive modifiche e integrazioni, dal D.Lgs.vo n. 165/2001, dal D.P.R. 9.5.1994, n. 487 nonché dalla Legge 15.5.1997, n. 127 e successive modifiche ed integrazioni e dal D.P.R. n. 445/2000 ed inoltre dal D.P.R. 10.12.1997, n. 483 pubblicato sul supplemento ordinario della G. U. n. 13 del 17.1.1998.

Si precisa che è avvenuta l'ottemperanza alle disposizioni di cui ai commi 1 e 4 dell'art. 34-bis del D.Lgs. vo n. 165/2001 relative alla comunicazione alla Provincia competente per territorio dei dati relativi alla procedura di assunzione.

Sono di seguito riportati:

nella prima parte i requisiti specifici di ammissione e le prove d'esame per la posizione funzionale a concorso; nella successiva normativa generale i requisiti generali di ammissione e le modalità di espletamento del concorso.

REQUISITI SPECIFICI DI AMMISSIONE

a) laurea in medicina e chirurgia;

b) specializzazione nella disciplina oggetto del concorso o disciplina equipollente o affine;

c) iscrizione all'albo dell'Ordine dei Medici e Chirurghi attestata da certificato in data non anteriore a sei mesi rispetto a quella di scadenza del bando; tale certificazione deve essere allegata alla domanda di partecipazione al concorso pena l'esclusione dallo stesso. Per quanto attiene a tale certificazione il candidato può avvalersi di quanto previsto dal D.P.R. 28.12.2000, n. 445 (autocertificazione).

Ai sensi dell'art. 56 - comma 2 - del D.P.R. 10.12.1997, n. 483 il personale del ruolo sanitario in servizio di ruolo alla data di entrata in vigore del decreto sopra richiamato è esentato dal requisito della specializzazione nella disciplina relativa al posto di ruolo già ricoperto alla predetta data per la partecipazione a concorsi presso le UU.SS.LL. e le Aziende Ospedaliere diverse da quelle di appartenenza.

Le discipline equipollenti sono quelle di cui alla normativa regolamentare concernente i requisiti di accesso al 2° livello dirigenziale del personale del S.S.N. e sono individuate con D.M. 30.1.1998 pubblicato nel supplemento ordinario alla G.U. n. 37 del 14.2.1998, successive modifiche e integrazioni.

Le discipline affini sono individuate con D.M. 31.1.1998 pubblicato nella G.U. di cui sopra, successive modifiche e integrazioni.

L'incarico di Dirigente Medico implica il rapporto di lavoro esclusivo, ai sensi dell'art. 15-quater del D.Lgs. vo n. 502/92 e successive modifiche e integrazioni.

PROVE D'ESAME

a) *Prova scritta*: relazione su un caso clinico simulato o su argomenti inerenti la disciplina messa a concorso o soluzione di una serie di quesiti a risposta sintetica inerenti alla disciplina stessa;

b) *Prova pratica*: su tecniche e manualità peculiari della disciplina messa a concorso; per le discipline di area chirurgica la prova, anche in relazione al numero di candidati, si svolge su cadavere o materiale anatomico in sala autoptica ovvero con altra modalità a giudizio insindacabile della commissione. La prova pratica deve comunque essere illustrata schematicamente per iscritto;

c) *Prova orale*: sulle materie inerenti la disciplina a concorso nonché sui compiti connessi alla funzione da conferire.

Bando di concorso pubblico, per titoli ed esami, per n. 1 posto di dirigente medico di ginecologia e ostetricia.

In esecuzione della determinazione n. 1747 del 10.12.2007 si rende noto che è stato bandito concorso pubblico, per titoli ed esami, per la copertura di:

n. 1 posto di medico dirigente di ginecologia e ostetricia

Ruolo: sanitario

Profilo professionale: medici

Area: chirurgica e delle specialità chirurgiche

Disciplina: ginecologia e ostetricia.

Le disposizioni per l'ammissione al concorso e le modalità di espletamento dello stesso sono stabilite dal D.P.R. 20.12.1979, n. 761 e successive modificazioni, e dal D.Lgs.vo 30.12.1992 n. 502 e successive modifiche e integrazioni, dal D.Lgs.vo n. 165/2001, dal D.P.R. 9.5.1994, n. 487 nonché dalla Legge 15.5.1997, n. 127 e successive modifiche ed integrazioni e dal D.P.R. n. 445/2000 ed inoltre dal D.P.R. 10.12.1997, n. 483 pubblicato sul supplemento ordinario della G. U. n. 13 del 17.1.1998.

Si precisa che è avvenuta l'ottemperanza alle disposizioni di cui ai commi 1 e 4 dell'art. 34-bis del D.Lgs. vo n. 165/2001 relative alla comunicazione alla Provincia competente per territorio dei dati relativi alla procedura di assunzione.

Sono di seguito riportati:

nella prima parte i requisiti specifici di ammissione e le prove d'esame per la posizione funzionale a concorso; nella successiva normativa generale i requisiti generali di ammissione e le modalità di espletamento del concorso.

REQUISITI SPECIFICI DI AMMISSIONE

- a) laurea in medicina e chirurgia;
- b) specializzazione nella disciplina oggetto del concorso o disciplina equipollente o affine;
- c) iscrizione all'albo dell'Ordine dei Medici e Chirurghi attestata da certificato in data non anteriore a sei mesi rispetto a quella di scadenza del bando; tale certificazione deve essere allegata alla domanda di partecipazione al concorso pena l'esclusione dallo stesso. Per quanto attiene a tale certificazione il candidato può avvalersi di quanto previsto dal D.P.R. 28.12.2000, n. 445 (autocertificazione).

Ai sensi dell'art. 56 - comma 2 - del D.P.R. 10.12.1997, n. 483 il personale del ruolo sanitario in servizio di ruolo alla data di entrata in vigore del decreto sopra richiamato è esentato dal requisito della specializzazione nella disciplina relativa al posto di ruolo già ricoperto alla predetta data per la partecipazione a concorsi presso le UU.SS.LL. e le Aziende Ospedaliere diverse da quelle di appartenenza.

Le discipline equipollenti sono quelle di cui alla normativa regolamentare concernente i requisiti di accesso al 2° livello dirigenziale del personale del S.S.N. e sono individuate con D.M. 30.1.1998 pubblicato nel supplemento ordinario alla G.U. n. 37 del 14.2.1998, successive modifiche e integrazioni.

Le discipline affini sono individuate con D.M. 31.1.1998 pubblicato nella G.U. di cui sopra, successive modifiche e integrazioni.

L'incarico di Dirigente Medico implica il rapporto di lavoro esclusivo, ai sensi dell'art. 15-quater del D. Lgs. vo n. 502/92 e successive modifiche e integrazioni.

PROVE D'ESAME

- a) *Prova scritta*: relazione su un caso clinico simulato o su argomenti inerenti la disciplina messa a concorso o soluzione di una serie di quesiti a risposta sintetica inerenti alla disciplina stessa;
- b) *Prova pratica*: su tecniche e manualità peculiari della disciplina messa a concorso; per le discipline di area chirurgica la prova, anche in relazione al numero di candidati, si svolge su cadavere o materiale anatomico in sala autoptica ovvero con altra modalità a giudizio insindacabile della commissione. La prova pratica deve comunque essere illustrata schematicamente per iscritto;
- c) *Prova orale*: sulle materie inerenti la disciplina a concorso nonché sui compiti connessi alla funzione da conferire.

NORMATIVA GENERALE DEI CONCORSI

1. Posti conferibili e utilizzazione della graduatoria

Per quanto riguarda l'approvazione della graduatoria e il conferimento dei posti, si fa esplicito riferimento a quanto disposto dagli artt. 17 e 18 del D.P.R. 483/97.

2. Requisiti generali di ammissione

Per l'ammissione al concorso è richiesto il possesso dei seguenti requisiti generali:

- a) cittadinanza italiana, salve le equiparazioni stabilite dalle leggi vigenti o cittadinanza di uno dei Paesi dell'Unione Europea;
- b) idoneità fisica all'impiego: l'accertamento dell'idoneità fisica all'impiego - con osservanza delle norme in tema di categorie protette - è effettuato a cura dell'Azienda per i Servizi Sanitari prima dell'immissione in servizio; il personale dipendente da pubbliche amministrazioni ed il personale dipendente dagli istituti, ospedali ed enti di cui agli artt. 25 e 26 - comma 1 - del D.P.R. 20.12.1979, n. 761, è dispensato dalla visita medica;
- c) titolo di studio per l'accesso al posto messo a concorso;
- d) iscrizione all'albo professionale per l'esercizio professionale. L'iscrizione al corrispondente albo professionale di uno dei Paesi dell'Unione Europea consente la partecipazione ai concorsi, fermo restando l'obbligo dell'iscrizione all'albo in Italia prima dell'assunzione in servizio.

Non possono accedere all'impiego coloro che siano stati esclusi dall'elettorato attivo nonché coloro che siano stati dispensati dall'impiego presso una pubblica amministrazione per aver conseguito l'impiego stesso mediante la produzione di documenti falsi o viziati da invalidità non sanabile.

Tutti i suddetti requisiti devono essere posseduti alla data di scadenza del termine stabilito per la presentazione delle domande di ammissione.

3. Domande di ammissione (Allegato 2)

La domanda di partecipazione al concorso, redatta in carta semplice secondo l'allegato schema, deve essere rivolta al Direttore Generale dell'Azienda per i Servizi Sanitari n. 6 "Friuli Occidentale" e presentata o spedita nei modi e nei termini previsti al successivo punto 5.

Nella domanda gli aspiranti devono dichiarare:

- a) il cognome e il nome, la data ed il luogo di nascita e la residenza;
- b) il possesso della cittadinanza italiana, ovvero i requisiti sostitutivi di cui all'art. 11 del D.P.R. 761/1979; i cittadini degli Stati membri dell'Unione Europea devono dichiarare, altresì, di godere dei diritti civili e politici anche nello Stato di appartenenza o di provenienza, ovvero i motivi di mancato godimento e di avere adeguata conoscenza della lingua italiana (D.P.C. 7.2.1994, n. 174);
- c) il Comune di iscrizione nelle liste elettorali, ovvero i motivi della non iscrizione o della cancellazione dalle liste medesime;
- d) le eventuali condanne penali riportate;
- e) il titolo di studio posseduto e i requisiti specifici di ammissione richiesti per il concorso;
- f) per i maschi, la posizione nei riguardi degli obblighi militari;
- g) i servizi prestati come impiegati presso pubbliche amministrazioni e le eventuali cause di cessazione di precedenti rapporti di pubblico impiego;
- h) il domicilio presso il quale deve essere loro data, ad ogni effetto, ogni necessaria comunicazione compreso il numero di telefono. In caso di mancata indicazione vale, ad ogni effetto, la residenza di cui alla lettera a);
- i) di aver preso cognizione della disciplina vigente in materia di protezione dei dati personali, di cui al D.Lgs.vo 30.6.2003, n. 196 e dei propri diritti nello specifico ambito, riportati nella informativa allegata; I candidati portatori di handicap dovranno specificare nella domanda l'ausilio necessario in relazione al proprio handicap, nonché segnalare l'eventuale necessità di tempi aggiuntivi per l'espletamento delle prove.

La omessa indicazione nella domanda anche di uno solo dei requisiti richiesti per l'ammissione determina l'esclusione dal concorso.

Non verranno prese in considerazione le domande non firmate dal candidato.

Chi ha titolo a riserva di posti deve dichiarare dettagliatamente nella domanda i requisiti e le condizioni utili di cui sia in possesso, allegando alla domanda stessa i relativi documenti probatori.

Ai sensi del D.P.R. n. 445/2000 le dichiarazioni rese e sottoscritte nella domanda hanno valore di autocertificazione.

4. Documentazione da allegare alla domanda

I concorrenti dovranno produrre in allegato alla domanda, pena l'esclusione:

originale della quietanza o ricevuta di versamento della tassa di concorso di Euro 10,33, in nessun caso rimborsabile, intestata al Tesoriere dell'Azienda per i Servizi Sanitari n. 6 - "Unicredit Banca S.p.a." - Pordenone, e ciò ai sensi del D.L. 30.12.1982, n. 952.

Tale versamento potrà essere effettuato con vaglia postale o con versamento diretto, intestato al Tesoriere dell'Azienda per i Servizi Sanitari - "Unicredit Banca S.p.a. - Tesoreria - Via Mazzini, 3 - Pordenone, o con versamento su conto corrente postale n. 10058592 intestato al Tesoriere dell'A.S.S. n. 6 specificando la causale.

I candidati di cui al 2° comma dell'art. 56 del D.P.R. 10.12.1997, n. 483 dovranno inoltre allegare alla domanda formale documentazione attestante l'appartenenza di ruolo nella disciplina del posto messo a concorso.

I candidati di cui all'art. 74 del D.P.R. sopracitato dovranno documentare formalmente i diritti ivi previsti.

Alla domanda di partecipazione al concorso i concorrenti devono allegare tutte le certificazioni relative ai titoli che ritengono opportuno presentare agli effetti della valutazione di merito e della formulazione della graduatoria, ivi compreso un curriculum formativo e professionale redatto su carta semplice, datato e firmato.

In tale curriculum vanno indicate le attività professionali e di studio (che devono essere formalmente documentate), idonee ad evidenziare il livello di qualificazione professionale acquisito nell'arco dell'intera carriera e specifiche rispetto alla posizione funzionale da conferire, nonché gli incarichi di insegnamento conferiti da enti pubblici. Vanno indicate, altresì, le attività di partecipazione a congressi, convegni, seminari che abbiano finalità di formazione e di aggiornamento professionale e di avanzamento di ricerca scientifica. La partecipazione è valutata tenendo conto dei criteri stabiliti in materia dal regolamento sull'accesso al secondo livello dirigenziale per il personale del ruolo sanitario del Servizio Sanitario Nazionale. Sono valutate, altresì, la idoneità nazionale nella disciplina prevista dal pregresso ordinamento e l'attestato di formazione manageriale disciplinato dal predetto regolamento. Non sono valutate le idoneità conseguite in precedenti concorsi.

Nella certificazione o dichiarazione sostitutiva relativa ai servizi prestati presso le Aziende per i Servizi Sa-

nitari o le Aziende Ospedaliere, deve essere attestato se ricorrano o meno le condizioni di cui all'ultimo comma dell'articolo 46 del D.P.R. 20 dicembre 1979, n. 761, in presenza delle quali il punteggio di anzianità deve essere ridotto. In caso positivo l'attestazione deve precisare la misura della riduzione del punteggio. Saranno valutati esclusivamente i servizi le cui attestazioni (con l'indicazione se trattasi di rapporto di dipendenza o di attività libero-professionale) siano rilasciate dall'Autorità competente dell'Ente presso cui i servizi stessi sono stati prestati.

Per la valutazione di attività prestate in base a rapporti convenzionali (art. 21 D.P.R. 10.12.1997, n. 483) i relativi certificati di servizio devono riportare oltre che l'indicazione dell'attività svolta e della durata, l'indicazione dell'orario di attività settimanale.

Per la valutazione dei servizi resi con rapporto continuativo presso le Case di cura convenzionate (art. 22 D.P.R. 483/97) anche quest'ultima caratteristica deve risultare contenuta nella certificazione.

I servizi prestati all'estero dovranno essere documentati secondo i criteri di cui all'art. 23 del D.P.R. 483/97.

I periodi di effettivo servizio militare di leva, di richiamo alle armi, di ferma volontaria, di rafferma, prestati presso le Forze Armate e nell'Arma dei Carabinieri dovranno essere documentati secondo i criteri e le modalità di cui all'art. 20 del D.P.R. 10.12.1997, n. 483 e all'art. 22 della L. 24.12.1986, n. 958.

I titoli devono essere prodotti in originale o in copia autenticata ai sensi di legge ed esente da bollo o autocertificati secondo quanto indicato al successivo punto 4/bis.

Le pubblicazioni devono essere edite a stampa ed elencate dettagliatamente in apposito elenco; non saranno valutate le pubblicazioni delle quali non risulti l'apporto del candidato.

Alla domanda deve essere unito, in carta semplice, un elenco firmato dei documenti e dei titoli presentati.

Per l'applicazione del diritto alle preferenze, delle precedenza e delle riserve dei posti, previste dalle vigenti disposizioni, devono essere allegati alla domanda i relativi documenti probatori.

4/bis. Dichiarazioni sostitutive di atto di notorietà e/o dichiarazioni sostitutive di certificazioni: modalità di presentazione (Allegato 3)

Ai sensi del D.P.R. n. 445/2000, il candidato ha facoltà, in sostituzione della documentazione richiesta a corredo della domanda, di presentare dichiarazioni sostitutive di certificazioni o dell'atto di notorietà.

Le dichiarazioni sostitutive di certificazioni possono essere rese anche contestualmente all'istanza.

Le dichiarazioni sostitutive, che devono essere sottoscritte dal candidato e prodotte unitamente a copia fotostatica di un documento di identità, valido, del sottoscrittore, possono essere rese come segue:

a) negli appositi moduli predisposti dall'Ente o su un foglio, in carta semplice, contenente il richiamo alle sanzioni penali previste dall'art. 76 del D.P.R. 445/2000 in caso di dichiarazioni mendaci o di false attestazioni spedita o consegnata unitamente a fotocopia di un documento di riconoscimento valido del sottoscrittore;

b) davanti al dipendente addetto a ricevere la documentazione, previa esibizione di un documento valido del sottoscrittore;

c) dinanzi al notaio, cancelliere, segretario comunale o altro funzionario incaricato dal sindaco. La compilazione delle dichiarazioni sostitutive senza il rispetto delle modalità sopra indicate comporta l'invalidità dell'atto stesso.

Tali dichiarazioni dovranno essere rese con dettagliata specificazione, avuto riguardo ai vari elementi che potrebbero comportare eventuale attribuzione di punteggio da parte dell'apposita Commissione, pena la non valutazione.

In particolare il candidato è tenuto a specificare espressamente ed in modo chiaro ed univoco:

1. per i servizi prestati presso pubbliche amministrazioni e per il servizio militare di leva: l'esatta indicazione, denominazione e sede dell'amministrazione - datore di lavoro, la posizione funzionale ed il profilo professionale dell'inquadramento, se trattasi di servizio a tempo indeterminato ovvero a tempo determinato, con rapporto di lavoro a tempo pieno o parziale (in tal caso deve essere dichiarato anche l'impegno orario settimanale); il periodo di lavoro deve essere esattamente precisato dalla data di inizio a quello di termine, con indicazione di eventuali interruzioni del rapporto e, per il personale dipendente del S.S.N., la posizione in ordine al disposto di cui all'art. 46 del D.P.R. n. 761/1979. In caso di interruzione del rapporto di lavoro indicarne esattamente le cause. Non va riportato il servizio riconosciuto ai soli fini economici;

2. per i titoli di studio: data, sede e denominazione completa dell'Istituto nel quale il titolo è stato conseguito;

3. per l'iscrizione all'Albo: indicazione del numero e della data di iscrizione nonché la sede dell'Albo. Indicare eventuali periodi di sospensione e relative cause;

4. per la documentazione prodotta in fotocopia non autenticata il candidato, ai sensi dell'art. 47 del D.P.R. 445/2000, può presentare la copia semplice unitamente a dichiarazione sostitutiva di atto di notorietà in cui ne attesti la conformità agli originali.

Il candidato qualora si sia avvalso della facoltà di cui al precedente alinea, è tenuto a produrre la docu-

mentazione relativa a quanto autocertificato, su richiesta dell'Azienda. Il candidato sarà eliminato dalla graduatoria finale qualora l'Amministrazione non riscontri l'esatta corrispondenza della documentazione presentata rispetto a quanto autocertificato.

5. Modalità e termini per la presentazione delle domande

La domanda di ammissione al concorso, redatta in carta semplice e corredata dalla documentazione richiesta dal bando, deve essere intestata al Direttore Generale dell'A.S.S. n. 6 "Friuli Occidentale" e presentata con le seguenti modalità:

- in busta chiusa direttamente presso l'Ufficio protocollo - 3° piano - stanza 55 - Via della Vecchia Ceramica, 1 - Pordenone, da lunedì a venerdì dalle ore 9,00 alle ore 12,00;

oppure

- a mezzo raccomandata con avviso di ricevimento indirizzata al Direttore Generale dell'Azienda per i Servizi Sanitari n. 6 "Friuli Occidentale" - Via della Vecchia Ceramica, 1 - 33170 Pordenone.

Sulla busta contenente la domanda di partecipazione dovrà essere riportata l'indicazione del concorso cui il candidato intende partecipare, e deve essere altresì indicato il mittente con il relativo indirizzo.

All'atto della presentazione della domanda, sarà rilasciata apposita ricevuta.

E' esclusa ogni altra forma di presentazione o trasmissione.

Le domande devono pervenire, a pena di esclusione dal concorso, entro il 30° giorno successivo alla data di pubblicazione dell'estratto del presente bando sulla Gazzetta Ufficiale della Repubblica.

Qualora detto giorno sia festivo, il termine è prorogato al primo giorno successivo non festivo.

La data di scadenza è quella riportata sul frontespizio del presente bando.

Le domande si considerano prodotte in tempo utile purché spedite a mezzo raccomandata con avviso di ricevimento (la busta deve portare stampigliata tale dicitura) entro il termine indicato.

A tal fine fa fede il timbro a data dell'ufficio postale accettante.

L'Azienda per i Servizi Sanitari non assume alcuna responsabilità in caso di smarrimento o ritardo nelle comunicazioni qualora essi dipendano da inesatta o illeggibile indicazione del recapito da parte dell'aspirante, ovvero per la mancata o tardiva informazione circa eventuali mutamenti di recapito. Non saranno del pari imputabili all'Azienda stessa eventuali disguidi postali o telegrafici.

Il termine fissato per la presentazione delle domande e dei documenti è perentorio; l'eventuale riserva di invio successivo di documenti è priva di effetto.

6. Esclusione dal concorso

L'esclusione dal concorso è adottata dal competente Organo dell'Azienda per i Servizi Sanitari ed è disposta con provvedimento motivato, da notificarsi entro trenta giorni dalla data di esecutività della relativa deliberazione.

7. Commissione esaminatrice

La Commissione esaminatrice è nominata dal competente Organo dell'Azienda per i Servizi Sanitari nei modi e nei termini stabiliti dall'art. 5 del D.P.R. 10.12.1997, n. 483. La Commissione incaricata di effettuare il sorteggio dei Componenti delle Commissioni esaminatrici procederà all'estrazione dei nominativi il 15° giorno successivo alla data di scadenza del termine previsto per la presentazione delle domande nel seguente orario e sede: ore 9.00 - Sede della Direzione Generale dell'Azienda per i Servizi Sanitari n. 6 "Friuli Occidentale" - Via della Vecchia Ceramica, 1 - Pordenone - presso la Sala riunioni - 5° piano.

8. Convocazione dei candidati

Il diario e la sede della prova scritta saranno comunicati ai candidati con lettera raccomandata con avviso di ricevimento, non meno di quindici giorni prima dell'inizio delle prove.

Ai candidati che conseguono l'ammissione alle prove pratica ed orale sarà data comunicazione con l'indicazione del voto riportato nella prova scritta.

L'avviso per la presentazione alla prova orale sarà dato ai singoli candidati almeno venti giorni prima di quello in cui essi debbono sostenerla e si svolgerà in aula aperta al pubblico.

Le prove del concorso, sia scritte che pratiche e orali, non possono aver luogo nei giorni festivi, né nei giorni di festività religiose ebraiche o valdesi.

Per essere ammessi a sostenere le prove i candidati dovranno presentarsi muniti di valido documento personale di identità.

9. Punteggio

Per la valutazione dei titoli si applicano i criteri previsti dal D.P.R. n. 483/1997 agli artt. 11, 20, 21, 22, 23 e, in particolare, all'art. 27.

La Commissione dispone complessivamente di 100 punti così ripartiti:

a) 20 punti per i titoli;

b) 80 punti per le prove d'esame.

I punti per le prove d'esame sono così suddivisi:

a) 30 punti per la prova scritta;

b) 30 punti per la prova pratica;

c) 20 punti per la prova orale.

I punti per la valutazione dei titoli sono così suddivisi:

- a) titoli di carriera: 10 punti;
- b) titoli accademici e di studio: 3 punti;
- c) pubblicazioni e titoli scientifici: 3 punti;
- d) curriculum formativo e professionale: 4 punti.

10. Formazione della graduatoria, approvazione e dichiarazione del vincitore

La Commissione esaminatrice, al termine delle prove d'esame, formula la graduatoria di merito dei candidati.

In ottemperanza all'art. 2 - comma 9 - della Legge 16.6.1998, n. 191, nel caso in cui due o più candidati ottengano, a conclusione delle operazioni di valutazione dei titoli e delle prove di esame, pari punteggio, è preferito il candidato più giovane di età.

La graduatoria sarà poi trasmessa al Direttore Generale dell'Azienda per i Servizi Sanitari, il quale, riconosciuta la regolarità degli atti del concorso, la approva e procede, con proprio atto deliberativo, alla dichiarazione del vincitore.

La graduatoria dei vincitori del concorso sarà pubblicata nel Bollettino Ufficiale della Regione Friuli Venezia Giulia.

11. Adempimenti dei vincitori

Il concorrente dichiarato vincitore e comunque coloro che sono chiamati in servizio a qualsiasi titolo sarà invitato dall'Azienda per i Servizi Sanitari a produrre, nel termine di 30 giorni dalla data di comunicazione e sotto pena di decadenza, tutti i titoli ed i documenti necessari per dimostrare il possesso dei requisiti specifici e generali prescritti per l'ammissione al concorso.

L'Azienda, verificata la sussistenza dei requisiti, procede alla stipula del contratto nel quale sarà indicata la data di inizio del servizio. Gli effetti economici decorrono dalla data di effettivo inizio del servizio.

Scaduto inutilmente il termine assegnato per la presentazione della documentazione, l'Azienda comunica di non dar luogo alla stipulazione del contratto.

Si preavvisa che nessun documento di cui sopra verrà restituito ai concorrenti (anche non vincitori) inseriti in graduatoria per tutto il periodo di vigenza della graduatoria stessa.

12. Costituzione del rapporto di lavoro

Il rapporto di lavoro è costituito e regolato da contratti individuali, secondo le disposizioni di legge, le normative comunitarie e il vigente C.C.N.L. per l'area della dirigenza medica e veterinaria.

E' in ogni modo condizione risolutiva del contratto, senza obbligo di preavviso, l'annullamento della procedura concorsuale che ne costituisce il presupposto. Sono fatti salvi gli effetti economici derivanti dal rapporto di lavoro prestato fino al momento della risoluzione.

L'Azienda, prima di procedere all'assunzione mediante il contratto individuale, invita l'interessato a presentare la documentazione prescritta dalla normativa vigente e dal bando di concorso, assegnandogli un termine non inferiore a trenta giorni.

Nello stesso termine l'interessato, sotto la sua responsabilità, deve dichiarare di non avere altri rapporti di impiego pubblico o privato e di non trovarsi in nessuna delle situazioni di incompatibilità richiamate dall'art. 53 del D. Lgs.vo n. 165/2001. In caso contrario, unitamente ai documenti, deve essere espressamente presentata la dichiarazione di opzione per la nuova Azienda.

13. Decadenza dall'impiego

Decade dall'impiego colui che abbia conseguito la nomina mediante presentazione di documenti falsi o viziati da invalidità non sanabile.

Il provvedimento di decadenza è adottato con deliberazione del Direttore Generale.

14. Periodo di prova

Il vincitore sarà assunto in prova per un periodo di sei mesi ai sensi e con le modalità di cui al vigente contratto collettivo nazionale di lavoro del per l'area della dirigenza medica e veterinaria.

Allo stesso verrà attribuito dalla data di effettivo inizio del servizio, il trattamento economico previsto dal C.C.N.L. predetto.

15. Proroga dei termini di scadenza per la presentazione delle domande di ammissione al concorso, modificazione, sospensione o revoca del medesimo

L'Azienda per i Servizi Sanitari si riserva la facoltà di prorogare o riaprire i termini di scadenza per la presentazione delle domande di ammissione al concorso, di modificare il numero dei posti messi a concorso, di sospendere o revocare il concorso stesso, qualora a suo giudizio, ne rilevasse la necessità o l'opportunità per ragioni di pubblico interesse.

Il presente bando è emanato tenendo conto di quanto previsto dalla legge 12.3.1999, n. 68, dall' art. 18 del D.Lgs. 215/2001 successive modifiche e integrazioni, o da altre disposizioni di legge in vigore che prevedono riserve di posti in favore di particolari categorie di cittadini.

16. Trattamento dei dati personali (Allegato 1)

Il candidato nel testo della domanda di partecipazione al concorso dovrà manifestare di aver preso cognizione della disciplina vigente in materia di protezione dei dati personali, di cui al D.Lgs.vo 30.6.2003 n.

196 e dei propri diritti nello specifico ambito, riportati nella informativa allegata.

Si precisa che ai sensi del D.Lgs.vo 196/2003 i dati richiesti saranno trattati esclusivamente per l'espletamento delle procedure selettive e per gli adempimenti conseguenti all'eventuale costituzione del rapporto di lavoro.

17. Norme di salvaguardia

Per quanto non espressamente previsto dal presente bando, valgono, sempreché applicabili, le disposizioni contenute nel D.P.R. 10.1.1957, n. 3, nel D.P.R. 3.5.1957, n. 686 e successive modificazioni ed integrazioni e nel D.P.R. 9.5.1994, n. 487 e successive modificazioni.

INFORMAZIONI

Per ulteriori informazioni, gli interessati potranno rivolgersi nei giorni feriali (escluso il sabato) all'Ufficio del Personale - Ufficio Concorsi ed Assunzioni - 4° piano della Sede Centrale dell'Azienda per i Servizi Sanitari n. 6 "Friuli Occidentale" - Via della Vecchia Ceramica, 1 - 33170 - Pordenone (tel. 0434/369877 - 369868) - sito web: <http://www.ass6.sanita.fvg.it>

IL DIRIGENTE RESPONSABILE:
dr. Cesarino Zago

ALLEGATO 1**Informativa ai sensi dell'art. 13 del Codice della Privacy:**

Ai sensi dell'art. 13 del D.Lgs. 196/2003 ad oggetto "Codice in materia di Protezione dei Dati Personali", si comunicano le seguenti informazioni al fine del trattamento dei dati richiesti:

Finalità del trattamento

Il trattamento dei dati verrà effettuato per permettere l'espletamento delle procedure selettive e per gli adempimenti conseguenti all'eventuale costituzione del rapporto di lavoro.

Modalità di trattamento

I dati verranno trattati con strumenti elettronici e informatici e memorizzati sia su supporti informatici che su supporti cartacei che su ogni altro tipo di supporto idoneo, nel rispetto delle misure minime di sicurezza ai sensi del Codice privacy.

Natura obbligatoria

Tutti i dati richiesti sono obbligatori.

Conseguenza del rifiuto dei dati

In caso di mancato inserimento di uno o più dati obbligatori l'interessato non potrà partecipare alla selezione.

Soggetti a cui potranno essere comunicati i dati personali

I dati personali relativi al trattamento in questione possono essere comunicati:

Istituti Previdenziali e Assistenziali

Diritti dell'interessato

In relazione al trattamento di dati personali l'interessato ha diritto, ai sensi dell'art. 7 (Diritto di accesso ai dati personali ed altri diritti) del Codice Privacy:

1. L'interessato ha diritto di ottenere la conferma dell'esistenza o meno dei dati personali che lo riguardano, anche se non ancora registrati, e la loro comunicazione in forma intellegibile.
2. L'interessato ha diritto di ottenere l'indicazione:
 - a) dell'origine dei dati personali;
 - b) delle finalità e modalità di trattamento;
 - c) della logica applicata in caso di trattamento effettuato con l'ausilio di strumenti elettronici;
 - d) degli estremi identificativi del titolare, dei responsabili e del rappresentante designato ai sensi dell'art. 5, comma 2;
 - e) dei soggetti o delle categorie di soggetti ai quali i dati personali possono essere comunicati o che possono venirne a conoscenza in qualità di rappresentante designato nel territorio dello Stato, di responsabili o incaricati
3. L'interessato ha diritto di ottenere:
 - a) l'aggiornamento, la rettificazione ovvero, quando vi ha interesse, l'integrazione dei dati;
 - b) la cancellazione, la trasformazione in forma anonima o il blocco dei dati trattati in violazione di legge, compresi quelli di cui non è necessaria la conservazione in relazione agli scopi per i quali i dati sono stati raccolti o successivamente trattati;
 - c) l'attestazione che le operazioni di cui alle lettere a) e b) sono state portate a conoscenza, anche per quanto riguarda il loro contenuto, di coloro ai quali i dati sono stati comunicati o diffusi, eccettuato il caso in cui tale adempimento si rivela impossibile o comporta un impiego di mezzi manifestamente sproporzionato rispetto al diritto tutelato.
4. L'interessato ha diritto di opporsi, in tutto o in parte:
 - a) per motivi legittimi al trattamento dei dati personali che lo riguardano, ancorchè pertinenti allo scopo della raccolta;
 - b) al trattamento di dati personali che lo riguardano a fini di invio di materiale pubblicitario o di vendita diretta o per il compimento di ricerche di mercato o di comunicazione commerciale.

Il titolare del trattamento dei dati è la:

Azienda per i Servizi Sanitari n. 6 "Friuli Occidentale"
Via Vecchia Ceramica, 1
33170 Pordenone

Il Responsabile del trattamento dei dati è

Dirigente Responsabile del Servizio Gestione e Sviluppo delle Risorse Umane
Tel. 0434/369877 – 0434/369868 Fax 0434/369911

Per esercitare i diritti previsti all'art. 7 del Codice della Privacy, sopra elencati, l'interessato dovrà rivolgere richiesta scritta indirizzata a:

Ufficio Relazione con il Pubblico (URP)

dell' Azienda per i Servizi Sanitari n. 6 "Friuli Occidentale"
Via Vecchia Ceramica, 1
33170 Pordenone

Tel. 0434 /369988 – Fax. 0434/523011 – e-mail: urp@ass6.sanita.fvg.it

(ALLEGATO 2)SCHEMA DELLA DOMANDA DI PARTECIPAZIONE AL CONCORSO
(da presentarsi redatta su carta semplice)AL DIRETTORE GENERALE
Azienda per i Servizi Sanitari n. 6
"Friuli Occidentale"
P O R D E N O N EIl sottoscritto nato a
il residente a (Prov.), Via
n. - tel.-**CHIEDE**di essere ammesso al concorso pubblico, per titoli ed esami, a n. posti di
..... presso codesta Azienda per i Servizi
Sanitari con scadenza il

A tal fine dichiara sotto la propria responsabilità:

- 1) di essere in possesso della cittadinanza italiana (ovvero: di essere in possesso del seguente requisito sostitutivo della cittadinanza italiana:)(a)
- 2) di essere iscritto nelle liste elettorali del Comune di (ovvero: di non essere iscritto nelle liste elettorali per il seguente motivo:);
- 3) di non avere mai riportato condanne penali (ovvero: di avere riportato le seguenti condanne penali:);
- 4) di essere in possesso del seguente titolo di studio e dei requisiti specifici richiesti dal bando:
 - a.- laurea in Medicina e Chirurgia conseguita il presso
 - b.- Specializzazione in conseguita il presso
 - c.- Iscrizione all'Albo dell'ordine dei Medici della Provincia di
- 5) di essere, nei confronti degli obblighi militari, nella seguente posizione:
- 6) di non avere mai prestato servizio con rapporto d'impiego presso pubbliche amministrazioni (ovvero: di avere prestato o di prestare servizio con rapporto d'impiego presso le seguenti pubbliche amministrazioni: - indicare le cause di risoluzione dei rapporti d'impiego);
- 7) di essere disposto ad assumere servizio presso qualsiasi Presidio o servizio dell'A.S.S. n. 6;
- 8) di avere diritto alla riserva di posti, ovvero di aver diritto alla precedenza o preferenza in caso di parità di punteggio per il seguente motivo:..... (allegare documentazione probatoria);
- 9) di aver preso cognizione della disciplina vigente in materia di protezione dei dati personali, di cui al D.Lgs.vo 30.6.2003 n. 196 e dei propri diritti nello specifico ambito, riportati nella informativa allegata al bando;
- 10) di avere un'adeguata conoscenza della lingua italiana (dichiarazione riservata ai cittadini stranieri appartenenti agli Stati membri dell'Unione Europea);
- 11) che l'indirizzo al quale deve essergli fatta ogni necessaria comunicazione relativa al presente concorso è il seguente:(in caso di mancata indicazione le comunicazioni saranno inviate all'indirizzo indicato quale residenza).

Tutti i documenti e titoli presentati sono indicati nell'allegato elenco, datato e firmato, in carta semplice.

Data

Firma.....

(a) i cittadini degli Stati membri dell'unione Europea dovranno indicare la cittadinanza ed il godimento dei diritti politici nel Paese di appartenenza.

(ALLEGATO 3)

DICHIARAZIONE SOSTITUTIVA DI CERTIFICAZIONE
(Art. 46 D.P.R. 28.12.2000, n. 445)
DICHIARAZIONE SOSTITUTIVA DI ATTO DI NOTORIETA'
(Art. 47 D.P.R. 28.12.2000, n. 445)

Il/la sottoscritto/a _____
(cognome) (nome)

nato/a a _____ (_____) il _____
(luogo) (prov.) (data)

residente a _____ (_____) in Via _____
(luogo) (prov.) (indirizzo)

consapevole delle sanzioni penali, nel caso di dichiarazioni non veritiere, di formazione o uso di atti falsi, richiamate dall'art. 76 del D.P.R. n. 445/2000

DICHIARA

.....
.....
.....
.....
.....
.....
.....
.....
.....
.....
.....
.....
.....
.....
.....

Dichiaro di aver preso cognizione della disciplina vigente in materia di protezione dei dati personali di cui al Decreto Legislativo 30.6.2003, n. 196 e dei propri diritti nello specifico ambito, riportati nell'informativa allegata al bando.

.....
(luogo e data)

IL/LA DICHIARANTE

.....

08_13_3_CNC_ENTE ERDISUTS GRADUATORIE ALLOGGIO 600_019

Ente regionale per il diritto e le opportunità allo studio universitario - ERDISU - Trieste

Graduatorie definitive relative al bando di concorso per l' a.a. 2007/2008 per il contributo alloggio da euro 600,00.

(approvate con decreto n. 294/SDSU/PO/CC del 12 marzo 2008)



E.R.DI.S.U.
ENTE REGIONALE PER IL DIRITTO E LE OPPORTUNITA' ALLO STUDIO
UNIVERSITARIO DI TRIESTE

Parametri di Stampa:

Anno Accademico **2007**
Beneficio **CONTRIBUTO ALLOGGIO X REDDITO**
Progr. Graduatoria **11**
Descrizione **CR ANNI SUCCESSIVI COMUNITARI**
Stato **Definitiva**
Approvata con Decreto 294/SDSU/PO/CC di data 12/03/2008

Data Stampa **13/03/2008**
Fascia
Tipo Studente
Handicap
Cittadinanza
Esito **Tutti**
Ordinamento **Posizione Graduatoria**

GRADUATORIA Contributo Alloggio X Reddito A.A. 2007/2008

Prog.	Cognome	Nome	Matricola	Punteggio	Fas.	Posiz.	Esito
1	BOSDACHIN	INGRID	20700320	193,33	1	1	BENEFICIARIO
2	SLONGO	GIADA	31200152	614,29	1	2	BENEFICIARIO
3	BUA	MARIO ANTONINO	51600312	591,17	1	3	BENEFICIARIO
4	SCARSO	MARCO	86300042	273,33	1	4	BENEFICIARIO
5	STIPCICH	SRDAN	88300158	116,67	1	5	BENEFICIARIO
6	SEKULIC	SUZANA	71300454	673,48	1	6	BENEFICIARIO
7	RACZOVA	JUDITA	34300257	436,90	1	7	BENEFICIARIO
8	PANSOLIN	GIADA	36400391	450,00	1	8	BENEFICIARIO
9	ZUBIN	SANDI	25300114	228,90	1	9	BENEFICIARIO
10	FAVALE	MARILENA	21400039	377,78	1	10	BENEFICIARIO
11	ROSSA	ANGELA	36200472	385,40	1	11	BENEFICIARIO
12	DI GIORNO	FABIANA	79100709	276,67	1	12	BENEFICIARIO
13	CIKADA	ELISA	23300079	122,50	1	13	BENEFICIARIO
14	GUIDUCCI	GIANLUCA	86200304	237,23	1	14	BENEFICIARIO
15	BERLIOZ	SIMONA	34300567	719,68	1	15	BENEFICIARIO
16	BLAAS	CLAUDIA	01600080	135,00	1	16	BENEFICIARIO
17	LABODI	MELINDA		388,10	1	17	BENEFICIARIO
18	SZABO	IULIA	TR0551E.71	490,93	1	18	BENEFICIARIO
19	BARNABA'	LINDA	34300319	332,14	1	19	BENEFICIARIO
20	SERAFIN	SARA	21200302	478,57	1	20	BENEFICIARIO
21	DOBROSHI	FLUTURA	71300520	429,28	1	21	BENEFICIARIO
22	ALEKSIEV	TYANKO BOYANOV	68000165	533,02	1	22	BENEFICIARIO
23	GOSGNACH	SARA	71300292	98,35	1	23	BENEFICIARIO
24	MARKOVIC	DANIEL	GI0100216	278,90	1	24	BENEFICIARIO
25	PATAJ	PETRA	71300452	488,53	1	25	BENEFICIARIO
26	NOVELLO	DANIELE	62300063	428,33	1	26	BENEFICIARIO
27	CIESIELKA	MARZENA	79100911	175,90	1	27	BENEFICIARIO
28	DEMURTAS	RITA	51200835	585,95	1	28	BENEFICIARIO
29	STEMBERGA	VALENTINA	45101092	541,17	1	29	BENEFICIARIO
30	STANCIC	ANA	88300140	223,33	1	30	BENEFICIARIO
31	CROPPI	GIORGIA	72300457	209,15	1	31	BENEFICIARIO
32	MOUZAKI	FOTEINI	71300240	665,80	1	32	BENEFICIARIO
33	URBAC	FABIO	23300145	328,90	1	33	BENEFICIARIO
34	VADALA'	FRANCESCA	72300130	771,43	1	34	BENEFICIARIO
35	ADDINO	FRANCESCO	79100885	428,85	1	35	BENEFICIARIO
36	KOCIJANCIC	ALESSIA	46400217	192,90	1	36	BENEFICIARIO
37	ROSSETTO	ANNA	02100152	431,67	1	37	BENEFICIARIO
38	D'ANGELO	FEDERICA	51600375	557,00	1	38	BENEFICIARIO
39	BIONDO	DOMINELLA	06000304	256,17	1	39	BENEFICIARIO
40	SPERANZA	SILVIA	73100306	360,20	1	40	BENEFICIARIO
41	DORIGO	ALESSANDRO	65200633	351,63	1	41	BENEFICIARIO
42	COSENZA	VERONICA	GI0100071	252,84	1	42	BENEFICIARIO
43	LONGO	GIOVANNI	86300010	600,00	1	43	BENEFICIARIO
44	DARIO	CINZIA	79100627	328,33	1	44	BENEFICIARIO
45	LUCADELLO	VIRGINIA	34300517	558,16	1	45	BENEFICIARIO
46	DORETTO	GIULIA	12600252	220,57	1	46	BENEFICIARIO
47	LORDANIC	ENI	25300137	474,82	1	47	BENEFICIARIO
48	ADDUCI	FRANCESCO	86200180	111,90	1	48	BENEFICIARIO
49	BELLUZZO	JESSICA	40400299	356,59	1	49	BENEFICIARIO
50	MONTAGNER	NADIA	46400197	508,16	1	50	BENEFICIARIO
51	D'ONOFRIO	ROBERTA	01500576	171,19	1	51	BENEFICIARIO
52	BUZZI	ALESSANDRO	34800345	486,03	1	52	BENEFICIARIO
53	PIZZULLI	GIULIANO	36400338	416,67	1	53	BENEFICIARIO
54	DE LEO	DELIA	06000197	408,55	1	54	BENEFICIARIO
55	SORAVIA	ALESSANDRO	87800009	468,33	1	55	BENEFICIARIO
56	PIZZO	ROSSELLA	13100012	567,83	1	56	BENEFICIARIO
57	MRNJAVAC	TEO	68000230	505,83	1	57	BENEFICIARIO
58	BRECEVIC	ARSEN	79100812	602,31	1	58	BENEFICIARIO
59	CVETKOVIC	VEDRAN	79100703	693,33	1	59	BENEFICIARIO
60	KODNIK	DANIJELA	65600020	398,67	1	60	BENEFICIARIO

GRADUATORIA Contributo Alloggio X Reddito A.A. 2007/2008

Prog.	Cognome	Nome	Matricola	Punteggio	Fas.	Posiz.	Esito
61	CIARROCCHI	CRISTIANA	11301125	618,50	1	61	BENEFICIARIO
62	DI TOS	ELISA	65200616	277,23	1	62	BENEFICIARIO
63	SCATIGNA	LAURA	56900629	200,00	1	63	BENEFICIARIO
64	CANTARUTTI	NICOLA	62200328	600,00	1	64	BENEFICIARIO
65	GIUSTINA	MONICA	79200142	360,00	1	65	BENEFICIARIO
66	BECCALLI	CHIARA	13600065	527,50	1	66	BENEFICIARIO
67	GAJOT	GIOIA	65200441	528,50	1	67	BENEFICIARIO
68	RAFFAELLI	TIZIANO	53100184	755,00	1	68	BENEFICIARIO
69	BONINCONTRO	MARIA LUISA	51200020	312,07	1	69	BENEFICIARIO
70	ALOISIO	ANTONIO	81100317	743,33	1	70	BENEFICIARIO
71	SCHIAVONE	VANESSA-GIOVANNELLA	71300550	308,70	1	71	BENEFICIARIO
72	BIDOIA	ENRICO	65200636	130,11	1	72	BENEFICIARIO
73	DAL FORNO	HELLEN	23300190	508,16	1	73	BENEFICIARIO
74	DAMIANO	ROSSELLA ANNA	34300606	553,99	1	74	BENEFICIARIO
75	PODESTA'	ALESSANDRA	S1600083	598,50	1	75	BENEFICIARIO
76	SCOLPITO	UGO	86200165	534,60	1	76	BENEFICIARIO
77	CARUSO	FRANCESCA	34600379	698,67	1	77	BENEFICIARIO
78	TREVISAN	DAVIDE	11300971	668,33	1	78	BENEFICIARIO
79	FIORAVANTI	SERENA	34600444	461,03	1	79	BENEFICIARIO
80	ALFANO	BIAGIO	87600062	163,33	1	80	BENEFICIARIO
81	VENNERI	CESARE DANIELE	S911822017	200,00	1	81	BENEFICIARIO
82	CARLETTI	CHIARA	02100039	615,00	1	82	BENEFICIARIO
83	BOCCACCIO	SEBASTIANA	06000087	169,67	1	83	BENEFICIARIO
84	PIASER	LISA	52600119	647,50	1	84	BENEFICIARIO
85	CARLOTTI	BENEDETTA	06000258	490,28	1	85	BENEFICIARIO
86	DIJUST	ALBERTO	12400863	610,28	1	86	BENEFICIARIO
87	MARIOTTO	GIOVANNA	13500175	570,00	1	87	BENEFICIARIO
88	LUISI	IMMACOLATA	66300036	645,00	1	88	BENEFICIARIO
89	TANGERINI	MARINA	34700367	490,43	1	89	BENEFICIARIO
90	SKALAMERA	MORENA	13100103	460,00	1	90	BENEFICIARIO
91	BUFFA	MARIA ROSARIA	02100090	293,33	1	91	BENEFICIARIO
92	MURONI	ALESSANDRO FRANCO	36400453	371,11	1	92	BENEFICIARIO
93	LONGO	SARA	79100505	603,17	1	93	BENEFICIARIO
94	SIMES	SILVANA NOELIA	23300157	242,73	1	94	BENEFICIARIO
95	CARLETTI	GIULIA	51600458	558,16	1	95	BENEFICIARIO
96	BORSATO	IRENE	06000146	582,50	1	96	BENEFICIARIO
97	GESSA	MARCO	86200218	194,67	1	97	BENEFICIARIO
98	TOFFOLO	FRANCESCO	21200257	598,02	1	98	BENEFICIARIO
99	SARTORI	GIULIO	65200644	593,62	1	99	BENEFICIARIO
100	MUCIBELLO	LUCA	62300059	366,67	1	100	BENEFICIARIO
101	IONICO	NICOLA	46400244	448,16	1	101	BENEFICIARIO
102	CECCHIN	ELEONORA	34400044	336,67	1	102	BENEFICIARIO
103	TABACCHI	ERICA	47000293	710,00	1	103	BENEFICIARIO
104	BATTELLO	GIULIANO	88400121	253,90	1	104	BENEFICIARIO
105	MAIOLIN	IRENE	34800315	619,17	1	105	BENEFICIARIO
106	TONON	SAVERIO	81200497	518,50	1	106	BENEFICIARIO
107	PELLEGRINO	ELISABETTA LUCIA	79100720	180,00	1	107	BENEFICIARIO
108	DEMONTIS	VALENTINA	02100168	314,17	1	108	BENEFICIARIO
109	MANIA'	ALESSANDRA	40400304	320,57	1	109	BENEFICIARIO
110	BOLBOCEANU	ALINA CLAUDIA	46400230	470,07	1	110	BENEFICIARIO
111	SPADONI	ELISA	40400326	461,22	1	111	BENEFICIARIO
112	FIUME	CHIARA	36200442	365,24	1	112	IDONEO
113	DETTORI	FRANCESCA	06000324	345,92	1	113	IDONEO
114	PUPPATO	DANIELE	72300377	188,33	1	114	IDONEO
115	SANSEVERINO	ELENA	71300341	835,44	1	115	IDONEO
116	MORSUT	FEDERICO	68000187	632,50	1	116	IDONEO
117	RIZZO	LUCIA	GIO100203	450,53	1	117	IDONEO
118	CAPALDO	PIETRO	62200251	361,90	1	118	IDONEO
119	RIGONAT	NICOLA	66200329	640,00	1	119	IDONEO
120	CALDERAN	VALENTINA	81200423	291,07	1	120	IDONEO

GRADUATORIA Contributo Alloggio X Reddito A.A. 2007/2008

Prog.	Cognome	Nome	Matricola	Punteggio	Fas.	Posiz.	Esito
121	ROSSI	SILVIA	51201117	363,65	1	121	IDONEO
122	BALLA	ANJEZA	23200091	423,89	1	122	IDONEO
123	TOMADA	LUDOVICA	87300202	579,62	1	123	IDONEO
124	GIOTTO	ALESSIA	71300542	603,62	1	124	IDONEO
125	PIGNATARO	MAURO	66300061	479,50	1	125	IDONEO
126	MARRA	NADIA	01600127	610,28	1	126	IDONEO
127	TIZZANO	MICHELA	36200365	633,38	1	127	IDONEO
128	ANDREUTTI	AMBRA	40400248	613,33	1	128	IDONEO
129	FACCHINETTI	ALESSANDRO	65200576	134,04	1	129	IDONEO
130	AVOLEDO	CRISTIAN	12400697	358,33	1	130	IDONEO
131	BUORO	VANESSA	51201119	269,50	1	131	IDONEO
132	MULLER	PEDRO	87300187	460,99	1	132	IDONEO
133	ELISEO	DANIELA	23300018	203,33	1	133	IDONEO
134	CANTELE	SILVIA	65200467	406,33	1	134	IDONEO
135	LONGO	ROSSELLA	06000277	377,01	1	135	IDONEO
136	BONZI	LUCIA	51200074	679,26	1	136	IDONEO
137	CANTONE	DELIA	02100146	533,94	1	137	IDONEO
138	BEATRICI	CHIARA	06000267	355,32	1	138	IDONEO
139	BORTIGNON	MICHELA	01500560	645,60	1	139	IDONEO
140	AGOSTINIS	STEPHANIE	36200298	583,81	1	140	IDONEO
141	GEMIGNANI	GIULIA	34600408	482,33	1	141	IDONEO
142	MARAS	ALESSANDRO	32200224	515,43	1	142	IDONEO
143	VELLA	RICCARDO	66200364	351,63	1	143	IDONEO
144	TOGNON	NICOLETTA	33200387	452,70	1	144	IDONEO
145	VLADESCU	SERBAN	34300563	370,57	1	145	IDONEO
146	MOSCA	VALENTINA	02100122	160,00	1	146	IDONEO
147	ROCCO	SILVY	06000326	415,67	1	147	IDONEO
148	SANNA	SILVIA	02100139	502,50	1	148	IDONEO
149	CUKON	ANTEA	12400618	573,24	1	149	IDONEO
150	BIGNOTTO	ANTONIO	51201127	528,87	1	150	IDONEO
151	MARRA	PAOLO	83400087	416,67	1	151	IDONEO
152	ARSIENI	STEFANIA	36400413	485,56	1	152	IDONEO
153	VELLA	KARIN	11700049	332,17	1	153	IDONEO
154	DE BORTOLI	VERONICA	13500230	460,00	1	154	IDONEO
155	DE FUSCO	SARA	62200391	377,93	1	155	IDONEO
156	MIANI	ERICA	12600225	623,33	1	156	IDONEO
157	DE PAOLI	NADIA	71300415	793,27	1	157	IDONEO
158	ZANUTTO	CONSUELO	01600073	526,67	1	158	IDONEO
159	NOGARETTO	ISABELLA	72300386	700,00	1	159	IDONEO
160	ZAPPIA	GIUSEPPE	51200877	313,10	1	160	IDONEO
161	CAVASINO	PAOLA	36200297	461,71	1	161	IDONEO
162	FIAMENGO	GIORGIA	12500422	787,86	1	162	IDONEO
163	FIACCHI	ROBERTO	06000176	521,13	1	163	IDONEO
164	VENTURINI	SERENA	72300162	409,29	1	164	IDONEO
165	CARRER	FEDERICA	36400372	593,89	1	165	IDONEO
166	DE DIN	MARCO	84500012	525,00	1	166	IDONEO
167	PERRONE	SIMONA	51600386	280,67	1	167	IDONEO
168	DE MATTEIS	DAVIDE	79100545	624,29	1	168	IDONEO
169	DALLA NORA	LETIZIA	40500264	132,48	1	169	IDONEO
170	NAPOLETANO	ELISABETTA	06000217	434,72	1	170	IDONEO
171	RASO	MELINA	11700039	551,00	1	171	IDONEO
172	DEREANI	SARA	71300275	821,19	1	172	IDONEO
173	CARLESSO	GIULIA ROSANNA	46400179	192,50	1	173	IDONEO
174	FAVI	CLAUDIO	88700020	378,28	1	174	IDONEO
175	CEDDIA	GABRIELLA	65200433	593,33	1	175	IDONEO
176	PIVA	ELENA	06000157	581,33	1	176	IDONEO
177	BONOMI	ERIKA	02100143	605,00	1	177	IDONEO
178	BERGAMIN	GIANMARCO	46400110	458,33	1	178	IDONEO
179	CATANESE	GIOVANNA	909922002	200,00	1	179	IDONEO
180	MARIANI	GIORGIA	36200488	421,43	1	180	IDONEO

GRADUATORIA Contributo Alloggio X Reddito A.A. 2007/2008

Prog.	Cognome	Nome	Matricola	Punteggio	Fas.	Posiz.	Esito
181	FORTE	MARTINA	71300291	613,61	1	181	IDONEO
182	APPIO	MAURO	79100638	326,67	1	182	IDONEO
183	MOLLICA	LAURA	36200439	543,12	1	183	IDONEO
184	COZZI	MAURIEL	13100058	313,33	1	184	IDONEO
185	AVE	STEFANO	61300011	493,89	1	185	IDONEO
186	BOMBIERI	GIULIA	46400024	256,67	1	186	IDONEO
187	MITRI	VALENTINA	51900064	142,07	1	187	IDONEO
188	POZZATELLO	ANNA	51200883	439,48	1	188	IDONEO
189	RANDICH	GIULIA	87300163	356,03	1	189	IDONEO
190	MONESTIER	VANESSA	12800212	715,74	1	190	IDONEO
191	SERRA	MARA	36400337	265,56	1	191	IDONEO
192	RIZZO	MICHELA	71300109	430,22	1	192	IDONEO
193	PAIUSCO	LAURA	23200112	552,50	1	193	IDONEO
194	LIVA	GIANLUCA	33400018	456,67	1	194	IDONEO
195	FRANCESCHINI	ELISA	79200110	658,33	1	195	IDONEO
196	BITTO	CLAUDIA	06000178	479,72	1	196	IDONEO
197	RIBAUDO	MARCO	51201035	576,17	1	197	IDONEO
198	PARON	SIMONA	71300096	601,85	1	198	IDONEO
199	FONTANA	GIANLUCA	53200107	413,33	1	199	IDONEO
200	CERSOSIMO	ULMA	S911822005	200,00	1	200	IDONEO
201	TREVISANI	SILVIA	34800305	629,17	1	201	IDONEO
202	LORENZINI	SARA	13100052	596,67	1	202	IDONEO
203	DE LUCA	MARIANGELA	36400376	372,22	1	203	IDONEO
204	FANTINEL	ELISA	45100929	483,10	1	204	IDONEO
205	MARANGONE	RAFFAELLO	12400666	475,00	1	205	IDONEO
206	FONTEBASSO	SILVIA	87800011	501,67	1	206	IDONEO
207	FANCELLO	MARA	06000173	429,36	1	207	IDONEO
208	BRESSANELLI	GIULIA	06000298	507,45	1	208	IDONEO
209	SANSON	LAURA	34800167	533,57	1	209	IDONEO
210	LOT	ESTER	23300175	456,03	1	210	IDONEO
211	CONTU	EMANUELA	51600447	134,40	1	211	IDONEO
212	BELTRAME	ALESSIA	34300382	345,00	1	212	IDONEO
213	ANTONELLI	ROBERTA	66300066	351,67	1	213	IDONEO
214	PINES	MANUELA	36200640	541,67	1	214	IDONEO
215	VETTORETTI	MARA	47000261	799,49	1	215	IDONEO
216	FRIAS OCAMPO	EMILIO	81200451	517,86	1	216	IDONEO
217	CEOTTO	LORENZO	46400253	258,90	1	217	IDONEO
218	BORTOLI	MARCO	11301096	586,67	1	218	IDONEO
219	ZIRALDO	SIMONE	62300102	351,67	1	219	IDONEO
220	MANSUTTI	SARA	47000550	457,50	1	220	IDONEO
221	SAMBUCI	MARCO	81700067	218,33	1	221	IDONEO
222	TONDO	RODOLFO	61200127	373,40	1	222	IDONEO
223	GIUDICI	FABIOLA	63400026	641,67	1	223	IDONEO
224	JAKUBOWSKI	KONRAD JAKUB	12500535	655,00	1	224	IDONEO
225	SCROFANI	CHIARA	66300033	471,06	1	225	IDONEO
226	PILLON	SILVIA	12500567	612,55	1	226	IDONEO
227	BOSCO	CARLA	06000166	532,86	1	227	IDONEO
228	TEMPORIN	ANNA	12500490	698,33	1	228	IDONEO
229	MUSCO	STEFANIA	364/00378	448,33	1	229	IDONEO
230	FONFON	DANIELE	87300064	281,67	1	230	IDONEO
231	ORTOLAN	LORENZO	62300086	660,83	1	231	IDONEO
232	BARBERINI	CRISTINA	06000175	310,92	1	232	IDONEO
233	PIRRONE	ANGELA	51200163	818,23	1	233	IDONEO
234	MARTINUZZO	DEBORA	72300403	535,00	1	234	IDONEO
235	POLO	FABRIZIO	79100674	473,33	1	235	IDONEO
236	SEPULCRI	MATTEO	51200865	536,43	1	236	IDONEO
237	AGOSTINI	PAOLO PRIMO	82700029	656,67			NON IDONEO
238	BRIANTE	FLORA	13100078	510,00			NON IDONEO
239	CANNARELLA	CHRISTIAN	23200109	477,22			NON IDONEO
240	FEDRIGO	ERIKA	11500100	962,50			NON IDONEO

GRADUATORIA Contributo Alloggio X Reddito A.A. 2007/2008

Prog.	Cognome	Nome	Matricola	Punteggio	Fas. Posiz.	Esito
241	MARTIN	LAURA	23200117	251,39		NON IDONEO
242	SCARPELLINI	EMANUELE	36400196	950,00		NON IDONEO
243	RENIERI	SIMONA	01600052			NON IDONEO
244	PERRINO	FIGURELLA	51200065	727,11		NON IDONEO
245	PAVONE	FRANCESCA	45500102			NON IDONEO
246	KALLOLLARI	ENTELE	23200121	456,39		NON IDONEO
247	STRAFELLA	GIANLUCA	81700059			NON IDONEO
248	GENTILINI	MAGALIE	01400998			NON IDONEO
249	DONADI	SERENA	65500007	1.000,00		NON IDONEO
250	FAVI	GIULIA	79000261			NON IDONEO
251	BIONDI	ELEONORA	45500100	983,33		NON IDONEO
252	ZACCARIA	ELISA CARMELA	21101769			NON IDONEO
253	SOMMACAL	GINA TERESA	13100030	358,83		NON IDONEO
254	RUZZIER	TANJA	36200248			NON IDONEO
255	MODENA	ADA	36400334	155,28		NON IDONEO
256	DORIGO	GIULIA LIA	36400293			NON IDONEO
257	SIMON	GIULIA	51200154	825,82		NON IDONEO
258	DE NARDO	DANIELE	51200136	792,06		NON IDONEO
259	SIBEN	LINDA	31300003	998,33		NON IDONEO
260	ORTOLAN	DAVIDE	84400015	865,00		NON IDONEO
261	RUGLIANO	LUISA	11500129	950,00		NON IDONEO
262	RANGO	ELENA	02100100	783,89		NON IDONEO
263	SGORLON	GIADA	51200279	266,09		NON IDONEO
264	BELLOTTO	KETTI	11500200	200,00		NON IDONEO
265	GABRI	TOMASO	84200070			NON IDONEO
266	CAPPUCCI	AUGUSTA	11300608			NON IDONEO
267	URLI	MARIANNA	72300091	646,42		NON IDONEO
268	STRAULINO	ROBERTA	42500234	214,88		NON IDONEO
269	DIPRESA	SAVINA	51200144			NON IDONEO
270	OSTUNI	GABRIELE	13500174			NON IDONEO
271	MASTROMATTEO	IACOPO	62300078	883,33		NON IDONEO
272	MARSON	LORENA	66300037	680,00		NON IDONEO
273	FUCILE	FABIO	86300017			NON IDONEO
274	MARSANICH	ERIKA	13500182	500,00		NON IDONEO
275	EMANUELE	ROBERTO	62200423			NON IDONEO
276	ZANNIER	BEATRICE	01500571	528,57		NON IDONEO
277	FEDERICO	ROSANNA	02100170	327,78		NON IDONEO
278	CASE	ROBERTO	81200431	261,90		NON IDONEO
279	SCALA	ELISABETTA	34600364	833,33		NON IDONEO
280	VEDOVO	FRANCESCA	51200927	221,45		NON IDONEO
281	GENCARELLI	SONIA	71300274	983,33		NON IDONEO
282	GALIFI	VALENTINA	34800224			NON IDONEO
283	SOSSELLA	LELIA	01500589	353,57		NON IDONEO
284	ZILIANI	SARA	36200302	628,62		NON IDONEO
285	SPERTI	CLAUDIA	12400549	358,93		NON IDONEO
286	ZENI	ELISA	34600346	442,76		NON IDONEO
287	FRASSETTO	ANDREA	52100050	166,67		NON IDONEO
288	PASCUT	DEVIS	66300031	598,83		NON IDONEO
289	GEROMIN	MATTEO	83200095			NON IDONEO
290	BUTTIGNON	NICOLETTA	34700101			NON IDONEO
291	CARIOTI	RICCARDO	79100533			NON IDONEO
292	DA POIAN	ALESSANDRO	79100440	742,86		NON IDONEO
293	BIANCOTTO	MATTEO	88300040	542,86		NON IDONEO
294	PERRICCI	DANIELA	01500567	440,48		NON IDONEO
295	PELLUMBI	ELUART	51600304			NON IDONEO
296	FRATANTONIO	CORRADO	79100541			NON IDONEO
297	COLME	LOREDANA	01500650	270,48		NON IDONEO
298	SCHIAVONE	FRANCESCO	86200191	359,52		NON IDONEO
299	PAVAN	ANDREA	88300025	869,05		NON IDONEO
300	REGENI	ELENA	51200978	240,00		NON IDONEO

GRADUATORIA Contributo Alloggio X Reddito A.A. 2007/2008

Prog.	Cognome	Nome	Matricola	Punteggio	Fas. Posiz.	Esito
301	VERGOLINI	SARA	40400227			NON IDONEO
302	FAVRO	GIORDANO	63300087	628,57		NON IDONEO
303	IODICE	MARCO	20700296	360,12		NON IDONEO
304	ABATE	GIUSEPPE	86200179	339,52		NON IDONEO
305	MURRU	IMMACOLATA	51200849	621,19		NON IDONEO
306	STEFANUTTI	GIULIA	65200337	291,67		NON IDONEO
307	MEDAS	SARA	34600339	327,14		NON IDONEO
308	KASENOGLOU	ARISTOTELIS	79100645			NON IDONEO
309	VLASIC	MARIO	72300359	851,74		NON IDONEO
310	KALAFATOVIC	DANIELA	72300177	800,64		NON IDONEO
311	CARGNELUTTI	YLENIA	47000266	879,36		NON IDONEO
312	DONADEL	MARTA	49000318	503,95		NON IDONEO
313	MOSCHELLA	GRETA	34300268	330,48		NON IDONEO
314	ELIA	FEDERICO	81200418	637,43		NON IDONEO
315	PASINI	ENRICO	32200151	350,24		NON IDONEO
316	PIZZOLITTO	VALENTINA	11301111			NON IDONEO
317	SPEH	MANUELA	72300178	595,24		NON IDONEO
318	LO NIGRO	GIORGIO	51600434	202,48		NON IDONEO
319	DE CIAN	LAURA	45100957	513,10		NON IDONEO
320	SEBASTIANUTTO	IRENE	65200314	533,33		NON IDONEO
321	BIANCA	ANGELO	24100075			NON IDONEO
322	SARTO	ROBERTA	65200309	135,71		NON IDONEO
323	TERZI	CLAUDIA	47000275	776,15		NON IDONEO
324	GOMEZ	CARLA				NON IDONEO
325	BELLINGHIERI	LINA	49000308	811,19		NON IDONEO
326	SPANO	SERENA	52100075	705,00		NON IDONEO
327	PUJA	NORA ANTONELLA	21200438	540,48		NON IDONEO
328	BIANCIOOTTO	VALENTINA	01500653	692,38		NON IDONEO
329	GANDINO	LUCA	01600108	753,33		NON IDONEO
330	BOSNJAK	NEA	34300337	784,52		NON IDONEO
331	MONTESANO CASILLAS	ALBERTO	82000139			NON IDONEO
332	MIOR	ANDREA	45100918	527,26		NON IDONEO
333	CAPOLICCHIO	SAMANTA	72300181	853,48		NON IDONEO
334	ZAGO	VERONICA	52700029	841,95		NON IDONEO
335	VELLISCIG	MARCO	62200252	669,40		NON IDONEO
336	CHIARUTTINI	GIULIA	72300127	935,12		NON IDONEO
337	CHIAP	ALESSANDRA	87600043			NON IDONEO
338	DAL FERRO	MARCO	66300025			NON IDONEO
339	STRAZZABOSCO	CATERINA	51200308	629,46		NON IDONEO
340	TSANGARIDIS	KOSTAS	86200303			NON IDONEO
341	CANDONI	VIRNA	36200193			NON IDONEO
342	VALENCIC	SEBASTIAN	31200135			NON IDONEO
343	CAMPANOTTO	ANNA	47000233	757,00		NON IDONEO
344	MICHAILIDOU	PARTHENA	34300089			NON IDONEO
345	MAKOVAC	ELENA	36400347	338,33		NON IDONEO
346	GIUMMO	MARCELLO	86100384			NON IDONEO
347	SAIN	DIEGO	49000348			NON IDONEO
348	LOCATELLI	KEVIN	45100839			NON IDONEO
349	FRAGALA'	GIANLUCA	45500113	993,33		NON IDONEO
350	DE DOMENICO	GUIDO	11500151	440,00		NON IDONEO
351	MORGAN	LAURA	36200907	627,66		NON IDONEO
352	RACANIELLO	ANTONIO	66200351	569,68		NON IDONEO
353	POLITELLI	FABIO	25300123	399,36		NON IDONEO
354	VAINA	ELISA				NON IDONEO
355	PILAT	MARA	23300126	519,82		NON IDONEO
356	SPAGNUOLO	VITA	06000268	406,38		NON IDONEO
357	MARINO	RITA	65500022	647,78		NON IDONEO
358	NADIN	ANDREA	72300384	585,00		NON IDONEO
359	BENVENUTO	CHIARA	51200807	678,57		NON IDONEO
360	DORIGO	STEFANO	46400067	506,67		NON IDONEO

GRADUATORIA Contributo Alloggio X Reddito A.A. 2007/2008

Prog.	Cognome	Nome	Matricola	Punteggio	Fas. Posiz.	Esito
361	TARNOLD	ANGIE	71300423			NON IDONEO
362	BOCCANEGRA	LUANA	20700340	604,17		NON IDONEO
363	WIEGERS	SARAH	01600078	520,67		NON IDONEO
364	DE GIUSTI	ALESSANDRO	25300026			NON IDONEO
365	TORASSA	DAVIDE	52800052	790,00		NON IDONEO
366	POSITANO	FILIPPO	06000136	751,67		NON IDONEO
367	NARDINI	GIULIA	02100098	172,67		NON IDONEO
368	BULIAN	VALENTINA	52800039	645,00		NON IDONEO
369	FERRARESE	ANDREA	51201131			NON IDONEO
370	GRECO	FRANCO	51200935	858,17		NON IDONEO
371	MURGIA	MAURO	36400273	799,50		NON IDONEO
372	COLETTA	GIUSEPPINA	47200143	580,00		NON IDONEO
373	AGOSTINIS	ALESSANDRA	34800290	617,33		NON IDONEO
374	MUCCHIUT	GLORIA	12400670	431,67		NON IDONEO
375	MUCCHIUT	MARTA	12800131	111,67		NON IDONEO
376	MENEGHIN	STEFANIA	12800140			NON IDONEO
377	BEDINA	ELISA	51201038	975,00		NON IDONEO
378	BROCCO	EMANUELE	86200219	535,67		NON IDONEO
379	PAGANIN	FABIO	88400046	600,00		NON IDONEO
380	STELLA	SABRINA	51600393			NON IDONEO
381	DEL BIANCO	MARIA	12500558	450,00		NON IDONEO
382	CIEOL	NORA	12500512	318,00		NON IDONEO
383	GREGORATTI	MATTIA	45101126	264,24		NON IDONEO
384	ZARPELLON	MARIA	06000156	501,07		NON IDONEO
385	MARRAZZO	ROBERTO	65200512	582,30		NON IDONEO
386	LUISON	NERINA	36200741	235,00		NON IDONEO
387	FREGONA	SARA	36200788	671,67		NON IDONEO
388	BOTTI	SIMONE	34300390	767,67		NON IDONEO
389	NOSELLA	GIULIA	34300387	500,00		NON IDONEO
390	MATICHECCHIA	ROSA	06000080	488,33		NON IDONEO
391	PANZARIN	SILLA	87300089	700,00		NON IDONEO
392	CIMENTI	MARCO	33200291	552,50		NON IDONEO
393	PERLATO	SILVIA	06000079	505,83		NON IDONEO
394	RENATO	MATTEO	87300108	415,67		NON IDONEO
395	MOLARO	MICHELE	72300477	565,00		NON IDONEO
396	GIGLIO	TERESA	34300487	255,71		NON IDONEO
397	CANDERAN	CINZIA	36200722	845,00		NON IDONEO
398	PEREYRA	ANA GABRIELA	11301177			NON IDONEO
399	PIRRO	MARGHERITA	06000005			NON IDONEO
400	TRAMPUZ	SARA	71300445	396,47		NON IDONEO
401	GRABROVIC	MATTEO	34300421	221,67		NON IDONEO
402	MAURIZIO	FABIO	81200488	715,00		NON IDONEO
403	REN	ELISA	65200440	446,67		NON IDONEO
404	BOCCATO	MARIA CHIARA	46400088	348,33		NON IDONEO
405	DELLE VEDOVE	RICCARDO	88400041			NON IDONEO
406	SIMON	ELISABETTA	21200440	562,38		NON IDONEO
407	BIANCHINI	ANNACHIARA	34800287	572,00		NON IDONEO
408	DE BIASIO	ANNA	06000101			NON IDONEO
409	CALLIGARO	ALICE	36200661	534,67		NON IDONEO
410	BORTOLATO	SARA	51200998	787,33		NON IDONEO
411	AVELLA	SILVIA	36200639	697,67		NON IDONEO
412	DE GIORGI	SARA	51200999	820,50		NON IDONEO
413	CANDERAN	ELISA	83400082	897,00		NON IDONEO
414	TURNU	ALESSIA	46400068	750,33		NON IDONEO
415	MEDIZZA	ILENIA	79100607	620,00		NON IDONEO
416	MUNI	ANDREA	32200181	990,50		NON IDONEO
417	SCARPA	CLAUDIO	65200493			NON IDONEO
418	PEZZATO	STEFANIA	36200643	600,00		NON IDONEO
419	COSULICH	ALBERTO	86200230	63,83		NON IDONEO
420	LICCIARDELLO	GIULIA	20900423	278,90		NON IDONEO

GRADUATORIA Contributo Alloggio X Reddito A.A. 2007/2008

Prog.	Cognome	Nome	Matricola	Punteggio	Fas. Posiz.	Esito
421	PIETSCHNIG	PETRA	06000344	121,67		NON IDONEO
422	BATTIVA	ALESSIA	12800134	965,50		NON IDONEO
423	BUCCINO	GRAZIA	06000135	941,67		NON IDONEO
424	BATTISTELLA	FEDERICA	31200191	531,67		NON IDONEO
425	BERTO	RAUL	87300196	837,77		NON IDONEO
426	SANTAMARIA PALOMBO	VERONICA	12500591	665,28		NON IDONEO
427	PELLIZZONI	ELENA	61200116	670,39		NON IDONEO
428	DI DIA	ANTONINO	71300528			NON IDONEO
429	GALLINA	MARTINA	46400268	691,14		NON IDONEO
430	PASTORICCHIO	MANUELA	53100208	799,43		NON IDONEO
431	CANDEAGO	STEFANO	62200379	253,19		NON IDONEO
432	BEN	FEDERICA	71300571	840,22		NON IDONEO
433	TOME'	EDOARDO	88300209	815,64		NON IDONEO
434	MINELLA	MARTINO	88300246	694,08		NON IDONEO
435	GUSSO	GIANLUCA	86200247	867,27		NON IDONEO
436	BERTOLDI	CHIARA	36200905	122,73		NON IDONEO
437	BOSCAROL	GIOVANNI	83400170	693,74		NON IDONEO
438	RIZZO	NICOLA	79100800	583,60		NON IDONEO
439	VIDIC	LUKA	72300452	219,15		NON IDONEO
440	MARANO	NOEMI	GI0100087	394,36		NON IDONEO
441	PETRARA	DOMENICO	51600459	408,79		NON IDONEO
442	GREGO	CINZIA	46400205	100,71		NON IDONEO
443	DE PAOLI	FRANCESCA	71300543	180,07		NON IDONEO
444	POLESEL	FABIO	83400137	336,03		NON IDONEO
445	DE MARTIN	SABRINA	34700385	527,09		NON IDONEO
446	MODELO	SILVIA	79100613			NON IDONEO
447	OSBORNE	ERICA	79100821	743,36		NON IDONEO
448	BOCCINGHER	ELENA	12800215	518,16		NON IDONEO
449	PIASER	PAOLO	83400147	101,77		NON IDONEO
450	MAZZOCATO	MICHAEL	86200251	833,94		NON IDONEO
451	BIOSLAVO	ALEN	88300201			NON IDONEO
452	MIOTTO	MATTEO	81200522	392,70		NON IDONEO
453	VOSCHION	SILVIA	65200656	252,84		NON IDONEO
454	BERTOCCHI	JESSICA	51600398	212,42		NON IDONEO
455	APOLLONIO	MARLENE	06000271	419,84		NON IDONEO
456	MODELO	MIRKO	87300152	347,70		NON IDONEO
457	PIZZOLITTO	GIOEL	12500616	793,48		NON IDONEO
458	PADOVESE	ALESSIO	23300139	757,58		NON IDONEO
459	POTOTSCHNIG	ELISA	12500667	584,22		NON IDONEO
460	PATANO	GIUSEPPE	51201056			NON IDONEO
461	BLEZZA	SOFIA	51201100	654,08		NON IDONEO
462	FINOTTO	ANDREA	81200514			NON IDONEO
463	NOSELLA	RAJSSA TATIANA	23300171			NON IDONEO
464	MODELO	ALBERTO	12400794	636,35		NON IDONEO
465	ROMAN	GIACOMO	27000191			NON IDONEO
466	AUGUGLIARO	DAVIDE	GI0100005	922,33		NON IDONEO
467	ARMELLIN	DANIELE	67100130	544,01		NON IDONEO
468	FERRO	MARTA	47000527	975,00		NON IDONEO
469	SANTANIELLO	DIANA	36200854	966,67		NON IDONEO
470	DURDEVIC	ERNI	81200538	872,94		NON IDONEO
471	SILVESTRO	RAFFAELE	51600460	347,52		NON IDONEO
472	CORBO	ASSUNTA	25300067			NON IDONEO
473	NARDO	KARIN	12500595	694,68		NON IDONEO
474	MARUCCIO	DANISE	71300549	539,57		NON IDONEO
475	COLOMBO	SARA	01600124	405,78		NON IDONEO
476	SILVESTRI	ELISA	06000253	336,76		NON IDONEO
477	LALLI	ALESSIO	56900615	200,00		NON IDONEO
478	ZANUTEL	ROSSELLA	65200692	294,61		NON IDONEO
479	FURLANIS	GIOVANNI	51201067	858,58		NON IDONEO
480	BIONDI	MARIAEMELIDA				NON IDONEO

GRADUATORIA Contributo Alloggio X Reddito A.A. 2007/2008

Prog.	Cognome	Nome	Matricola	Punteggio	Fas. Posiz.	Esito
481	SAVASTANO	VALERIA	62700027			NON IDONEO
482	MONACO	CLARA	65500023	790,00		NON IDONEO
483	BOVINI	CATERINA	06000290	539,13		NON IDONEO
484	RAVANI	MARGHERITA	06000094			NON IDONEO
485	NOACCO	ANNA	12500469	210,00		NON IDONEO
486	PRATAVIERA	MASSIMO	87300164	923,33		NON IDONEO
487	FAGHI ELMI	AHMED	34500238			NON IDONEO
488	ALBIERO	DIEGO	12500679	643,62		NON IDONEO
489	LATTANZIO	MATTEO	79100857	742,87		NON IDONEO
490	REVERDITO	NICOLETTA	23300250	491,49		NON IDONEO
491	IGNJATOVIC	MARJAN	33200378	676,95		NON IDONEO
492	ANIC	TOMISLAV	46400277			NON IDONEO
493	PICCININ	GIULIO	81200516	560,28		NON IDONEO
494	FASAN	MARCO	87300156	878,60		NON IDONEO
495	DE MARCHI	EMANUELA	13600059	680,00		NON IDONEO
496	PONZETTO	FEDERICO	86200282	469,16		NON IDONEO
497	STASI	ELSA		746,45		NON IDONEO
498	GEPPINI	DAMIANO	65400027	611,11		NON IDONEO
499	BARRACCHINI	BARBARA	79000302			NON IDONEO
500	KAKES	NINA	23300448	493,33		NON IDONEO
501	FONSECA	RAFAEL				NON IDONEO
502	PAVLOVIC	BRANISLAVA				NON IDONEO
503	CASSANELLI	MARTA	87600080	234,50		NON IDONEO
504	RUGGIERO	GIANCARLO	01600120	791,67		NON IDONEO
505	TAVERNA	CHIARA GIUSEPPINA	12500495	690,00		NON IDONEO
506	BRAZZALE	MATTIA	12500807	444,86		NON IDONEO
507	CALVELLO	ANGELA	45500156	202,22		NON IDONEO
508	KRMAC	MARINKA		48,72		NON IDONEO
509	LEO	ELETTRA	65200922	976,67		NON IDONEO
510	MAZZOLINI	SARA	11500209			NON IDONEO
511	GIAMMONA	GIOVANNI	47200338	613,33		NON IDONEO
512	BRUNO	FRANCESCA	06000338			NON IDONEO
513	EL HADJ	JASMINE	51900172	490,78		NON IDONEO
514	MORETTI	ELENA	911322011	200,00		NON IDONEO
515	TILLI	GRAZIA	56900565	200,00		NON IDONEO
516	GALETTI	ANGELA	71300534	612,90		NON IDONEO
517	ZANTOMIO	MARCO	66200366	453,90		NON IDONEO
518	IATESTA	ANTONietta	47200245	340,00		NON IDONEO
519	BRESSA	ELENA	23200110	611,11		NON IDONEO
520	ROTA	MATTEO	36400467	276,67		NON IDONEO
521	MAGGI TROVATO	MICHELA	36000005			NON IDONEO
522	DALLE MOLLE	ROBERTO	86300047			NON IDONEO
523	BONCIANI	MARCO	02100104	699,11		NON IDONEO
524	PISCHIUTTA	ALICE	12500654	711,35		NON IDONEO
525	CEOLIN	KATIA	12400883	593,62		NON IDONEO
526	SCALVINONI	SABRINA	06000292			NON IDONEO
527	FERIGUTTI	FRANCESCO	40400319	549,18		NON IDONEO
528	VISMARA	MARGHERITA	12500678	988,50		NON IDONEO
529	VIGNATO	ROBERTA	34800266	601,83		NON IDONEO
530	PETAZZO	IRIS	06000174	567,20		NON IDONEO
531	SIMONCELLI	GIORGIA	06000312	479,74		NON IDONEO
532	LAMANNA	VERONICA EDIITA	23200123	384,39		NON IDONEO
533	MANZATTO	GIULIA	46400335	185,82		NON IDONEO
534	DUNNHOFER	MATTIA	23300193	344,36		NON IDONEO
535	D'ANGELO	ALESSANDRA	06000343	682,16		NON IDONEO
536	DE PIERI	SARA	06000266	373,96		NON IDONEO
537	DAL SANTO	ELENA	12500590	872,87		NON IDONEO
538	DE SIMON	ALESSIA	06000209	259,76		NON IDONEO
539	DALAN	ERIKA	06000194	411,05		NON IDONEO
540	COLUSSI	NICOLE	12500606	584,22		NON IDONEO

GRADUATORIA Contributo Alloggio X Reddito A.A. 2007/2008

Prog.	Cognome	Nome	Matricola	Punteggio	Fas. Posiz.	Esito
541	ROMANINI	DAISY	12500662	865,54		NON IDONEO
542	QUATTRIN	MAURO	12400865	737,41		NON IDONEO
543	PEGAN	MICHELE	68000118			NON IDONEO
544	TREVISAN	ELISA	12500593			NON IDONEO
545	TOMAT	ELISABETTA	51700110	101,24		NON IDONEO
546	DALMASSON	MARTINA	36200991	470,66		NON IDONEO
547	REVELANT	LUCA				NON IDONEO
548	PERIN	MARTINA	65400029	687,50		NON IDONEO
549	FURLIN	MARIAPILAR	45001450			NON IDONEO
550	DE LUCA	SINTICHE	36400352	486,89		NON IDONEO
551	SCALIGINE	MASSIMILIANO	51600406	380,14		NON IDONEO
552	GIUSTO	ROBERTO	65200658			NON IDONEO
553	BONERA	FLORIANA	02100145	792,28		NON IDONEO
554	BOSCOLO "MARCHI"	SARA	12500587	694,68		NON IDONEO
555	CALDANA	ESTER	12500568	882,87		NON IDONEO
556	ZANUTTIGH	ROBERTA	06000284	446,05		NON IDONEO
557	ZANIER	SONIA	33200376	838,48		NON IDONEO
558	NADAL	MATTIA	46400334	538,87		NON IDONEO
559	PEDACI	BERNARDETTE	06000358	372,50		NON IDONEO
560	BUZZOLO	PAOLO	88300228	157,27		NON IDONEO
561	CANNONE	GIUSEPPE	66300051	615,50		NON IDONEO
562	LONGO	MARIACONCETTA	62200414	995,00		NON IDONEO
563	POTO	LUISA	65600018	273,33		NON IDONEO
564	DE MARCHI	JACKLIN	47200153	693,33		NON IDONEO
565	VERGA FALZACAPPA	LUCIA	65400035	660,72		NON IDONEO
566	CALLIGARIS	PIERPAOLO	68000161			NON IDONEO
567	NAPOLETANO	MARINA	06000220	473,76		NON IDONEO
568	FRASSETTO	SILVIA	06000221	694,68		NON IDONEO
569	PALLADINO	ELISA	53100229			NON IDONEO
570	TONDO	NICOLETTA	46400040			NON IDONEO
571	SIMONOVICH	ALESSANDRA	47000151			NON IDONEO
572	URSINI	CESARIA ANNA	01400686			NON IDONEO
573	SCALERA	ALICE	36200718	885,33		NON IDONEO
574	MORLIN	BEATRICE	12500647	734,68		NON IDONEO
575	MIGLIORINI	ELISA	53200100	805,56		NON IDONEO
576	MENEGATTI	MIRIAM	000000000	606,24		NON IDONEO
577	MANCINI	ELISABETTA	12500579	776,74		NON IDONEO
578	ZAFEIRI	DANAI	71300574			NON IDONEO
579	ANDREOSE	EMIL	36400438	156,11		NON IDONEO
580	CIBERT	CINZIA	11301076	500,00		NON IDONEO
581	SANDRON	ELENA	25300182			NON IDONEO
582	LEGITTIMO	CARLO MARIA	86200081			NON IDONEO
583	BASILE	SALVATORE				NON IDONEO
584	MAURO	GIULIA	34300505	821,81		NON IDONEO
585	SVETLIC	SILVIA	53100238	676,37		NON IDONEO
586	RENIERI	LUCA	23300274			NON IDONEO
587	SECCO	GIULIA	51600444	498,05		NON IDONEO
588	PASQUALATO	ALBERTO				NON IDONEO
589	MUSCARA'	ANDREA	65200700	100,71		NON IDONEO
590	GAUCAN	CRISTINA	910021015	200,00		NON IDONEO
591	DE CANDIA	ANTONIO		382,22		NON IDONEO
592	PERCO	FEDERICO				NON IDONEO
593	BONETTO	ANGELA	46400227	494,47		NON IDONEO
594	PROCOPIO	FRANCESCO				NON IDONEO
595	SIMONATO	DYANA	36200987			NON IDONEO
596	NIETO YABAR	FRANCESCA	87300366	474,82		NON IDONEO
597	MURKOVIC	IRENE	12500649	597,55		NON IDONEO
598	VEDOVATO	MARTINA	40400315	727,66		NON IDONEO
599	SMIROLDO	STEFANO	12400853	734,08		NON IDONEO
600	NICOLIN	MARCO	27000194			NON IDONEO

GRADUATORIA Contributo Alloggio X Reddito A.A. 2007/2008

Prog.	Cognome	Nome	Matricola	Punteggio	Fas. Posiz.	Esito
601	BUTTARELLI	GIULIA	62200367	218,44		NON IDONEO
602	BOSCOLO	GIULIO	11300568			NON IDONEO
603	PELLERITO	DOMENICO	12500661	785,41		NON IDONEO
604	VIDA	ALBERTO	52500079			NON IDONEO
605	COLLINASSI	ELISABETTA	36200810			NON IDONEO
606	GIACOMINI	SENDY	51900171			NON IDONEO
607	MONTESEL	ANDREA	51201090	423,76		NON IDONEO
608	TONUS	ZEIRA	83400168			NON IDONEO
609	D'INCA'	NICOLETTA	46400196			NON IDONEO
610	TONSO	SAMANTA	40400302	532,45		NON IDONEO
611	SCHIOZZI	VALENTINA	40400316	375,44		NON IDONEO
612	TURRA	MANUEL	34700402			NON IDONEO
613	CHISARI	CORRADO	84600016	460,00		NON IDONEO
614	ALECCI	LUANA	47000574	676,67		NON IDONEO
615	MENONCELLO	MARISTELLA	51201176	878,33		NON IDONEO
616	LENZU	GIOVANNA	48400010			NON IDONEO
617	MAURIZIO	NADIA	36200847	632,16		NON IDONEO
618	SAVIANO	BARTOLOMEO	62200419	490,78		NON IDONEO
619	LOCNISKAR	TOM	20700389			NON IDONEO
620	NATANTI	GIGLIOLA	51800214	950,00		NON IDONEO
621	CECCHETTO	CINZIA	65200684	639,68		NON IDONEO
622	DE MARIA	IRENE	87300204	874,77		NON IDONEO
623	BOSIO	ELISABETTA	06000227	239,86		NON IDONEO
624	FOGAGNOLO	PIERA	34700395	447,09		NON IDONEO
625	TOTIS	GIULIA	46400317	325,71		NON IDONEO
626	TIUS	ALICE	88300223	253,90		NON IDONEO
627	PERULLI	GIULIA	71300487	780,87		NON IDONEO
628	IUS	SIMONE	72300445	409,36		NON IDONEO
629	DELLA SCHIAVA	THEA	36200891	340,32		NON IDONEO
630	DE VITO	SARA	06000499	669,08		NON IDONEO
631	BRUSAROSCO	VALENTINA	06000172			NON IDONEO
632	ARNOLDO	LAURA	66300065	380,00		NON IDONEO
633	ALBANO	SILVIA	46400292			NON IDONEO
634	MASSARUTTO	VALENTINA	46400202	411,49		NON IDONEO
635	VERONESE	SILVIA	47000551	513,33		NON IDONEO
636	DELISE	MASSIMILIANO	87300211			NON IDONEO
637	DEL PRETE	ROBERTA	12500611	447,09		NON IDONEO
638	CHIRICO	MARINA	20700368	572,78		NON IDONEO
639	TOMASI	ANDREA	66200360	918,58		NON IDONEO
640	RIZZO	ALEX	62200374			NON IDONEO
641	MARCON	GIULIA	52600136			NON IDONEO
642	SCABBIA	CRISTINA	06000246			NON IDONEO
643	ZANEL	MARINA	12500622	762,41		NON IDONEO
644	ADDA	DAVIDE	TR0830E.52	618,62		NON IDONEO
645	ZAFEIRIS	IASON	71300448			NON IDONEO
646	BRISOTTO	MAURO	36200856	799,75		NON IDONEO
647	NIERO	FEDERICA	12800242	699,68		NON IDONEO
648	BET	MASSIMO	73000075			NON IDONEO
649	DIGIUSTO	LUCA	81200546			NON IDONEO
650	LORENZON	CLAUDIO	79100908			NON IDONEO
651	MASCARIN	MICHELE	79100771	733,86		NON IDONEO
652	SALERNO	MARIA	51600466			NON IDONEO
653	GOBBESSO	GIORGIA	87300154	795,87		NON IDONEO
654	DE VECCHI	ALESSANDRO	83400146	322,70		NON IDONEO
655	DELLA GIUSTINA	MASSIMO	51201121			NON IDONEO
656	CARMELINO	CINTIA	40400322			NON IDONEO
657	LODIGIANI	SILVIA	12201759			NON IDONEO
658	ZACCHIGNA	OMAR	81200547	362,70		NON IDONEO
659	ROGIC	SLAVICA	11700044	476,11		NON IDONEO
660	DESOGUS	JACOPO	34800361	589,22		NON IDONEO

GRADUATORIA Contributo Alloggio X Reddito A.A. 2007/2008

Prog.	Cognome	Nome	Matricola	Punteggio	Fas. Posiz.	Esito
661	CAO	DANIELA	06000310	359,84		NON IDONEO
662	DE LEO	ROSSELLA	51201103	912,98		NON IDONEO
663	RIGAS	IOANNIS	71300577	300,36		NON IDONEO
664	SECHET	MASSIMO	86200259	594,68		NON IDONEO
665	PASQUALI	IGOR	12400861	942,50		NON IDONEO
666	HONSIK	LUCA	46400258			NON IDONEO
667	GISMANO	GIORDANA	51201074	601,24		NON IDONEO
668	FERRI	EMANUELE	51600363	590,00		NON IDONEO
669	FIMIANI	CRISTINA	65200569	898,94		NON IDONEO
670	CAMPANERUT	CHIARA	25300107	176,77		NON IDONEO
671	LOSURDO	ANNA	GI0100095	169,50		NON IDONEO
672	GALLIUSI	JESSICA	36200896	812,16		NON IDONEO
673	GRILLO	VERONICA	51700097	404,96		NON IDONEO
674	CARNIMEO	VALENTINA	66300052	542,17		NON IDONEO
675	MUN'	MARIA FRANCESCA	56900624	200,00		NON IDONEO
676	PERESSIN	JESSICA	63300117	926,10		NON IDONEO
677	TOSON	ALESSANDRO	86200294	649,51		NON IDONEO
678	REINA	VANESSA	42500392	164,98		NON IDONEO
679	BARBARA	ROSSANA	56900601	200,00		NON IDONEO
680	DE VITTOR	DANIELE	68000219	470,43		NON IDONEO
681	DE BONI	MARCO				NON IDONEO
682	BERDONI	ALESSANDRO	51800206	209,75		NON IDONEO
683	DONA'	DENNY	86200279	128,44		NON IDONEO
684	PASQUALE	GIUSEPPE	06000295	392,63		NON IDONEO
685	LORENZINI	TIZIANO	46400212	714,54		NON IDONEO
686	CACCIN	MARCO	88300187	1.000,00		NON IDONEO
687	JUNG	JANINA ESTELLA	06000254	329,26		NON IDONEO
688	SARTORE	ROSSELLA	06000294	485,24		NON IDONEO
689	NASSIMBENI	SUSAN	36400339	497,78		NON IDONEO
690	FERRIN	ENRICO	36201009	528,99		NON IDONEO
691	TRENTIN	DEBORAH	64300033	585,74		NON IDONEO
692	CHINELLATO	MATILDE	12500634	885,37		NON IDONEO
693	BRUNO	SARA	06000320	553,51		NON IDONEO
694	RAGO	ARTURO	06000332	727,66		NON IDONEO
695	BRESSAN	SIMONE	88300270	387,09		NON IDONEO
696	VISINTIN	MANUEL	87300208	380,43		NON IDONEO
697	GRIECO	VALENTINA LUCIANA	62700032	261,06		NON IDONEO
698	KANTARDJIEVA	TZVETELINA	23200086	971,83		NON IDONEO
699	MODANESE	MARIA-LUISA	06000311	320,92		NON IDONEO
700	GISONNA	GABRIELLA	31200219	434,13		NON IDONEO
701	MUNINI	RICCARDO	62200365	896,44		NON IDONEO
702	BASSETTO	ELENA	GI0100138	806,81		NON IDONEO
703	TURELLO	SARA	34700363	654,78		NON IDONEO
704	TONONCELLI	SILVIA	02100147	780,56		NON IDONEO
705	MATTEA	SIMONA	25300110	218,44		NON IDONEO
706	BRIZIC	GALA	12400886	241,67		NON IDONEO
707	DE PIERO	ELISA	65200579			NON IDONEO
708	KANTE	ALEKSANDRA	26200124	467,67		NON IDONEO
709	BREGLIA	ANDREA	51201101	886,31		NON IDONEO
710	DENARO	CATERINA	72300414	801,95		NON IDONEO
711	LESKOVEC	MONICA	36200911	561,41		NON IDONEO
712	SERGO	EMMA	72300421	734,45		NON IDONEO
713	ROS	GLORIA	53100242	752,00		NON IDONEO
714	APOLLO	VINCENZO	86200258	674,08		NON IDONEO
715	MATKOVIC	ELEONORA	06000016	428,17		NON IDONEO
716	MENOSSO	FEDERICA	40500372	290,57		NON IDONEO
717	SCAVONE	ANTONINO	GI0100068	337,59		NON IDONEO
718	MARAFATTO	FRANCESCO FEMI	66200353	973,33		NON IDONEO
719	TUCCIARIELLO	MARILISA	06000348	472,33		NON IDONEO
720	DE ZOTTIS	ALESSANDRA	GI0100121	555,05		NON IDONEO

GRADUATORIA Contributo Alloggio X Reddito A.A. 2007/2008

Prog.	Cognome	Nome	Matricola	Punteggio	Fas. Posiz.	Esito
721	VERBAL	DANA GABRIELA	910021012	200,00		NON IDONEO
722	ROLLE	IRENE GIULIA	53100225	938,27		NON IDONEO
723	SIMONIN	LAURA	11301016	750,00		NON IDONEO
724	FAVRETTO	GIADA	GI0100165			NON IDONEO
725	MARTINAZZI	CRISTINA	11301012	583,33		NON IDONEO
726	TADDEO	ANDREA	51600361	656,83		NON IDONEO
727	AIUTO	ANTONINO	65200494	380,00		NON IDONEO
728	CERVESATO	ELEONORA	11301079	650,00		NON IDONEO
729	MONTAGNER	LORENZO	88300106			NON IDONEO
730	TOFFOLON	MICHAEL	81200479	795,00		NON IDONEO
731	NASCIMBEN	PAOLA	79100622	411,67		NON IDONEO
732	DE CESARE	ROSA	06000119			NON IDONEO
733	RIZZO	FILIPPO	52500072	216,67		NON IDONEO
734	CAMELI	ALESSANDRA	11301077			NON IDONEO
735	COZZI	DENY	79100716			NON IDONEO
736	MOGNOL	GIANNA	12600227			NON IDONEO
737	PAVAN	THOMAS	87200076			NON IDONEO
738	MASINI	ANDREA	23300089	525,00		NON IDONEO
739	GALLO	ERMINDA	06000118	750,00		NON IDONEO
740	CASAGRANDE	MICHELA	06000105	530,00		NON IDONEO
741	URBINO	MICHELE	46400082	821,67		NON IDONEO
742	PAGNIN	VALENTINA	46400013	523,33		NON IDONEO
743	RODRIGUEZ	MAGALI'	87300104	402,17		NON IDONEO
744	IABICHINO	FRANCESCA	06000012	550,00		NON IDONEO
745	GIORDANI	STEFANIA	11301013	861,67		NON IDONEO
746	D'ALONZO	MARIA	06000126	553,33		NON IDONEO
747	MALASORTI	GIADA	12500533	745,00		NON IDONEO
748	BELLOMO	MARIADOLORES	06000028	638,33		NON IDONEO
749	GALLO	ANDREA	11301084	521,67		NON IDONEO
750	CAPONIO	ROSSELLA	12500519	819,00		NON IDONEO
751	SCARSO	SANDRO	79100728	416,67		NON IDONEO
752	KANEV	IVAYLO LYUBOMIROV	12400607	703,57		NON IDONEO
753	PRIAMO	GIULIA	11301023	473,00		NON IDONEO
754	GUGLIELMO	ANGELA	34300508	669,78		NON IDONEO
755	FIORANTI	LIA	20700331	571,67		NON IDONEO
756	FLEGO	KATJA	71300449	762,38		NON IDONEO
757	ROTTER	CHIARA	36200736	603,33		NON IDONEO
758	PAVAN	GIORGIO	87300094	290,00		NON IDONEO
759	PASQUALATO	RICCARDO	88300093	703,33		NON IDONEO
760	PETRIS	ALESSANDRO	25300017	792,33		NON IDONEO
761	BELFIORE	MONICA	65200480	419,33		NON IDONEO
762	CIMETTA	MARTINA	06000115	751,00		NON IDONEO
763	VICINO	SALVATORE	51600346	585,17		NON IDONEO
764	MIHAYLOVA	BORISLAVA VALERIEVA	23300103	358,83		NON IDONEO
765	ALBANO	TANIA	51600400			NON IDONEO
766	FILIPETTO	SERENA	65200452	422,67		NON IDONEO
767	SERRAO	CLAUDIO	12800127	595,83		NON IDONEO
768	CANNARELLA	DAVIDE	81200499	460,00		NON IDONEO
769	ANTONINI	DIEGO	73000077	550,00		NON IDONEO
770	CHICHI'	DAVIDE	86200215			NON IDONEO
771	ROGIC	MARIN	34800280	526,67		NON IDONEO
772	DRI	VANESSA	36200330	838,52		NON IDONEO
773	POPPI	FABIO	36200694	678,33		NON IDONEO
774	PIOTTO	NATASHA	06000014	485,00		NON IDONEO
775	KOSTA	DIEGO	83400106			NON IDONEO
776	SALVADOR	CINZIA	65200419	918,67		NON IDONEO
777	MAZZOBEL	CHIARA	12500470	896,67		NON IDONEO
778	NACINOVICH	ALBA	0690E.91S0	858,50		NON IDONEO
779	IUS	ISABELLA	12500518	468,33		NON IDONEO
780	MURER	DEBORAH	53100179	822,33		NON IDONEO

GRADUATORIA Contributo Alloggio X Reddito A.A. 2007/2008

Prog.	Cognome	Nome	Matricola	Punteggio	Fas. Posiz.	Esito
781	MISON	NICOLE	31200203	749,00		NON IDONEO
782	BOZIC	CLIO	31200202	740,00		NON IDONEO
783	PICCOLO	MICHAELA	36200691	935,83		NON IDONEO
784	DAL ZENNARO	NICOLO'	86200206	719,00		NON IDONEO
785	URBAC	LUKA	11301086	644,67		NON IDONEO
786	SANTAROSSA	STELLA	25300038	664,83		NON IDONEO
787	BARLETTA	GIUSEPPINA	51600448			NON IDONEO
788	CASONATO	SABINA	34300392	588,83		NON IDONEO
789	BARACETTI	GIOVANNI	33200317	620,00		NON IDONEO
790	CICOGNA	GIACOMO	23001298			NON IDONEO
791	DE MIN	FEDERICA	51900143			NON IDONEO
792	ROSADA	FRANCESCA	12500505	665,00		NON IDONEO
793	ZARCONE	CHIARA	34600396	840,00		NON IDONEO
794	PEPE	ANNA	51200991	93,33		NON IDONEO
795	FLORIAN	FILIPPO	87300063	554,50		NON IDONEO
796	BULFONE	ELEONORA	52100057	714,29		NON IDONEO
797	COLLAZUOL	MAURO	25300009			NON IDONEO
798	PARPINELLO	SILVIA	11301017	208,33		NON IDONEO
799	BORTOLOZZI	MAURO	88300125	720,67		NON IDONEO
800	SIMCIC	ANDREJA	73000084	521,67		NON IDONEO
801	NOAL	CECILIA	51200975	814,17		NON IDONEO
802	PICCININ	ELENA	65200461	831,67		NON IDONEO
803	SANDRI	LAURA	46400134	452,00		NON IDONEO
804	MAMELI	ELISABETTA	34300432			NON IDONEO
805	RUCCO	GIANLUCA	88300112			NON IDONEO
806	PUPPATO	EMANUELE	53100183	825,00		NON IDONEO
807	DE LORENZO	ANDREA	81700068	335,00		NON IDONEO
808	SCHIAVON	FEDERICA	11300736			NON IDONEO
809	PAROLIN	SARA	51200955	763,33		NON IDONEO
810	DE BENEDETTO	ANNALISA	40400257			NON IDONEO
811	BRUNELLO	CARLO	87300075	400,00		NON IDONEO
812	LISCI	DANIELE	86200212	420,00		NON IDONEO
813	TOFONI	MICHELA	46400263	253,90		NON IDONEO
814	MOHORIC	VALENTINA	11301108	536,67		NON IDONEO
815	BENVENUTO	MICHELE	36200724			NON IDONEO
816	GASPERINI	LARISA	06000133	781,67		NON IDONEO
817	BULEGHELLO	FABIO	34300352	868,17		NON IDONEO
818	CHIUSSO	SARA	06000017	813,33		NON IDONEO
819	CARDIA	VALERIA	12400718	948,33		NON IDONEO
820	MORO	PAMELA	13200022	470,00		NON IDONEO
821	AGNELLO	VALERIO	06000037	763,33		NON IDONEO
822	KUSHEVA	DENITSA PETROVA	46400466	226,67		NON IDONEO
823	CUSIMANO	ELIA	12500555	815,00		NON IDONEO
824	GENTILE	ANNALISA	51600305	600,83		NON IDONEO
825	MINIUSI	ELISA	62200304	981,67		NON IDONEO
826	DUTA	ANA-MARIA	91002006	200,00		NON IDONEO
827	SABADIN	SARA	06000138	900,00		NON IDONEO
828	GARDENAL	EMANUELA	53100172	875,83		NON IDONEO
829	FAORO	ALICE	12600197	969,67		NON IDONEO
830	PELIZZARI	LAURA	06000110	624,50		NON IDONEO
831	CHIARANDON	KARIN	34600380	568,33		NON IDONEO
832	BALDO	SARAH	46400021	368,17		NON IDONEO
833	ROSSI	MONICA	11301002			NON IDONEO
834	DEGAN	GERMANO	86200222	169,67		NON IDONEO
835	LUPU	CATALINA	910020007	200,00		NON IDONEO
836	CAPPUCCI	CLAUDIA	01401008			NON IDONEO
837	KARACHALIOS	GEORGIOS	51200580			NON IDONEO
838	STANCU	DANIELA	91002008	200,00		NON IDONEO
839	SESSOLO	LAURA		617,62		NON IDONEO
840	SABBADINI	MATTEO DANIELE	49000305	597,86		NON IDONEO

GRADUATORIA Contributo Alloggio X Reddito A.A. 2007/2008

Prog.	Cognome	Nome	Matricola	Punteggio	Fas. Posiz.	Esito
841	GNAN	GIORGIO	34300256	487,14		NON IDONEO
842	BUODO	CHIARA	79100738	174,76		NON IDONEO
843	LAORENZA	LUCA	82400080			NON IDONEO
844	BALDINI	VERONICA	83400013	648,52		NON IDONEO
845	NIKOLOPOULOU	ALEXANDRA	51200752			NON IDONEO
846	CASTELLANA	SILVIA		380,57		NON IDONEO
847	RODARO	FABIO	51200048	631,93		NON IDONEO
848	MIANI	MARTINO	81200417	122,14		NON IDONEO
849	FURCI	FABRIZIO	12400638	309,76		NON IDONEO
850	PELLARIN	ILENIA	66300040	573,33		NON IDONEO
851	SANDRON	SILVIO	82300082			NON IDONEO
852	REBECCHI	VALENTINA	34300061			NON IDONEO
853	CERVESATO	LARA	34300247	766,19		NON IDONEO
854	ROMANO	ROBERTO	33400006			NON IDONEO
855	BUSSANI	ELISA	51200812			NON IDONEO
856	NIKITEA	ELENI	36200584			NON IDONEO
857	MARIO	MATTEO	82400090			NON IDONEO
858	NASTASI	MARIELLA	11300932			NON IDONEO
859	MARIN	GIULIA	01500484			NON IDONEO
860	LENA	RICCARDO	63300108	661,90		NON IDONEO
861	GABRI	MATTEO	65200400			NON IDONEO
862	FURLAN	ALESSANDRA	42500229			NON IDONEO
863	FERRO	LAURA	01500556	342,86		NON IDONEO
864	FERACE	VIVIANA	51600261	567,98		NON IDONEO
865	DINOVA	YANA	23100431	636,90		NON IDONEO
866	DI BENEDETTO	MARIO	51600292	809,52		NON IDONEO
867	DE MARCHI	ROBERTA	51200833	576,86		NON IDONEO
868	RIZZOLI	ANNA	45500133	985,17		NON IDONEO
869	BRIZIC	NIKA	45101100	258,83		NON IDONEO
870	BREGANT	VALENTINA	79100485	329,45		NON IDONEO
871	BOVE	LUCREZIA	12500426	810,50		NON IDONEO
872	ORLANDINI	SILVIA	51200854	643,79		NON IDONEO
873	BIANCHI	ALAN	66200359	266,52		NON IDONEO
874	CAROLLO	MARCO	85100322			NON IDONEO
875	BERTONI	MARGHERITA	11300827	385,71		NON IDONEO
876	CULOT	GABRIELE	32200193			NON IDONEO
877	RIZZO	VALENTINA	79100469			NON IDONEO
878	TRASFORINI	VALERIA	36200529	545,98		NON IDONEO
879	GRASSO	MARCO	83400029	173,93		NON IDONEO
880	PERRONE	SILVIA	72300126			NON IDONEO
881	COLUSSI	GIULIANO	87400005	388,33		NON IDONEO
882	SKOLARIS	CRTOMIR	72300118	677,47		NON IDONEO
883	ZANIN	FRANCESCA	11500124	893,33		NON IDONEO
884	PATRES	LUCA	53100118			NON IDONEO
885	MASAT	ELISA	66300038	700,00		NON IDONEO
886	KALC	JASNA	23200050	480,00		NON IDONEO
887	GUERRA	GREGORIO	84100373			NON IDONEO
888	MAIORANA	ELSA	45100604			NON IDONEO
889	POLIDORI	MARTA	01500472			NON IDONEO
890	SCHIFF	LORENZO	87200062			NON IDONEO
891	STOLFO	DAVIDE	51200195	877,71		NON IDONEO
892	RINZIVILLO	SAMALTA	51700044			NON IDONEO
893	NICOLA	ANDREA	87800028	645,56		NON IDONEO
894	DAZZO	MATTEO	79100372			NON IDONEO
895	DE BASTIANI	MARTINA	79200076	550,00		NON IDONEO
896	FURLAN	STELLA	36200072	606,08		NON IDONEO
897	ROSSI	ELISABETTA	71300347			NON IDONEO
898	LAZZARO	SILVIA	51200354	662,47		NON IDONEO
899	MEZZAROBBA	MARIO	84400013	655,00		NON IDONEO
900	BALISTRERI	ROBERTA	23001178			NON IDONEO

GRADUATORIA Contributo Alloggio X Reddito A.A. 2007/2008

Prog.	Cognome	Nome	Matricola	Punteggio	Fas. Posiz.	Esito
901	INGEGNERI	ANNALISA		996,67		NON IDONEO
902	FRESCHI	VALENTINA	02100162	574,33		NON IDONEO
903	LOSURDO	PASQUALE	53200101	517,22		NON IDONEO
904	CICUTTO	ANDREA	88100031			NON IDONEO
905	COMACCHIO	MARA	45001738			NON IDONEO
906	TROPIANO	VALENTINA	13500128	439,33		NON IDONEO
907	PAVAN	LUCA	88000159			NON IDONEO
908	NTELLA	DIMITRA	65100545			NON IDONEO
909	GIUGOVAZ	MASSIMO	81300043			NON IDONEO
910	FABBRETTI	SILVIA	11500158	220,00		NON IDONEO
911	FIABANE	MARIKA	36400234	723,00		NON IDONEO
912	CELIK	LOJZE	51200628			NON IDONEO
913	PICCOLO	ELENA	67200008	883,33		NON IDONEO
914	LUPIERI	PAOLA	62300082	782,50		NON IDONEO
915	DE FABRIZIO	GIOVANNI	51200209	222,03		NON IDONEO
916	BELLINGHIERI	DOMENICO	13500154	516,67		NON IDONEO
917	BANDIERA	ANITA	45101142			NON IDONEO
918	CAIDOY	SARAH	45100195			NON IDONEO
919	SANTIN	LUISA	02100105	304,44		NON IDONEO
920	PUJA	MARIANA GUADALUPE	87500022	625,83		NON IDONEO
921	GIACOMELLO	FRANCESCA	87400012	605,00		NON IDONEO
922	ROMANIN	FABIO	84600007	405,00		NON IDONEO
923	BRUNO	PAOLA	35200180			NON IDONEO
924	GIOMO	ALESSIA	02100072	950,00		NON IDONEO
925	BORGO	FRANCESCA	02100154	513,94		NON IDONEO
926	VITTIMANI	PAOLA	02100065	756,67		NON IDONEO
927	RIOLO	MILENA	02100076	638,33		NON IDONEO
928	QUATTROCCHI	ANNALISA	02100134	481,72		NON IDONEO
929	DONATO	ELISA	51200211			NON IDONEO
930	CENDAK	ROMANA	79000195			NON IDONEO
931	MARIANI	DIEGO	45500076	900,00		NON IDONEO
932	DUNDARA	DEA	62300077	610,00		NON IDONEO
933	MARIC	IVANA	13100113	86,67		NON IDONEO
934	TIBURZIO	SELENA	87500011	495,00		NON IDONEO
935	BORTOLUSSI	ENRICO	85300032	318,33		NON IDONEO
936	TROULAKIS	PETROS	51200465			NON IDONEO
937	POTRATA	MARKO	72200197			NON IDONEO
938	VIALE	ANNA	01600072	708,67		NON IDONEO
939	CORSATO	MARIANGELA	36400350	630,00		NON IDONEO
940	CHIARELLI	GABRIELLA	01400570			NON IDONEO
941	CELIK	KATRIN	51200617			NON IDONEO
942	CABIANCA	GIULIO	86200201			NON IDONEO
943	BOTTOS	PAOLO	85300014	417,50		NON IDONEO
944	TOMADA	DENIS	81200043			NON IDONEO
945	TREMONTI	GABRIELE	71200197			NON IDONEO



E.R.DI.S.U.
ENTE REGIONALE PER IL DIRITTO E LE OPPORTUNITA' ALLO STUDIO
UNIVERSITARIO DI TRIESTE

Parametri di Stampa:

Anno Accademico **2007**
Beneficio **CONTRIBUTO ALLOGGIO X REDDITO**
Progr. Graduatoria **12**
Descrizione **CR ANNI SUCCESSIVI EXTRACOMUNITARI**
Stato **Definitiva**
Approvata con Decreto 294/SDSU/PO/CC di data 12/03/2008

Data Stampa **13/03/2008**
Fascia
Tipo Studente
Handicap
Cittadinanza
Esito **Tutti**
Ordinamento **Posizione Graduatoria**

GRADUATORIA Contributo Alloggio X Reddito A.A. 2007/2008

Prog.	Cognome	Nome	Matricola	Punteggio	Fas.	Posiz.	Esito
1	DOGANI	ELTON	87300178	543,62	1	1	BENEFICIARIO
2	MLINAR	GORAN	83400177	360,20	1	2	BENEFICIARIO
3	QOSJA	BLDAR	83400169	492,55	1	3	BENEFICIARIO
4	DANDASH	FADLALLAH	83400179	211,17	1	4	BENEFICIARIO
5	MOURTADA	MOUSTAPHA	52100100	571,63	1	5	BENEFICIARIO
6	MESHINI	SILVA	23300092	186,67	1	6	BENEFICIARIO
7	VELIU	SONILA	51201109	202,84	1	7	BENEFICIARIO
8	BOZUNOVIC	ZDRAVKA	71300458	726,09	1	8	BENEFICIARIO
9	HASA	DRITAN	72300180	746,43	1	9	IDONEO
10	MAHFOUZ	HAMZA	72300183	400,00	1	10	IDONEO
11	EL TOUFAILI	ABBAS	88300086	473,57	1	11	IDONEO
12	CHEKER EL SAMAD	ANAS MOHAMAD	62200344	161,67	1	12	IDONEO
13	KHABBAZ	HAZEM MOUHAMMAD	86200236	293,33	1	13	IDONEO
14	HAMADE	HASSAN	83400055	329,76	1	14	IDONEO
15	FILALI	RACHID	87300107	483,00	1	15	IDONEO
16	EL BAHER	LOUAY	51201180	396,67	1	16	IDONEO
17	OSMANOVIC	SEMSO	13100051	461,67	1	17	IDONEO
18	AFUKUUH	PRISCILLA	23100435	377,38	1	18	IDONEO
19	UDOVICIC	SILVIA	06000132	585,00	1	19	IDONEO
20	AHADJI KODZO	AMEGBO	51200384	468,23	1	20	IDONEO
21	GHARBI	KHMAIS	87300180	276,30	1	21	IDONEO
22	SHIRAZI	NASTARAN	34300570	116,67	1	22	IDONEO
23	MAISURADZE	NINO	01600118	323,33	1	23	IDONEO
24	LEKEFOUET TEJONA	MARCELLIN	87500021	192,22	1	24	IDONEO
25	FOTUHI	MAHDI	34300569	184,04	1	25	IDONEO
26	HULJEV	IRA MARINA	13500108	590,00	1	26	IDONEO
27	AMENOUGNA	MAWULE	79100571	233,33	1	27	IDONEO
28	DJADOU	KOAMI	23100457	324,71	1	28	IDONEO
29	YOUNES	HASSAN	88300278	187,23	1	29	IDONEO
30	GEGA	MARTIN	84500015	240,00	1	30	IDONEO
31	LLENGA	ERIKSEN	87300235	224,73	1	31	IDONEO
32	KHARROUBI	HUSSEIN	83400124	440,43	1	32	IDONEO
33	SHOJA ARDALAN	BAHAR		530,95	1	33	IDONEO
34	BIZHGA	ARTEMIDA	23300057	363,33	1	34	IDONEO
35	KERTUSHA	MYRTEZA	81700063	251,67	1	35	IDONEO
36	SABBAH	MAY	34300336	778,52	1	36	IDONEO
37	SAAD	ABBAS	52100112	51,06	1	37	IDONEO
38	HAIDAR	MOUHAMAD ALI	23300179	126,67	1	38	IDONEO
39	HYSA	NERTILA	51200884	133,33	1	39	IDONEO
40	BOZOVIC	NEVENKA		371,43	1	40	IDONEO
41	ZHENG	YING ZE	36200813	578,33	1	41	IDONEO
42	MISSE MBELLA	HORTENSE LE'ONIE	45500055	273,67	1	42	IDONEO
43	ISSA	KOUSSAY	83400051	188,10	1	43	IDONEO
44	BANDULIEVA	ELENA	23300097	108,33	1	44	IDONEO
45	SAMARDZIC	BILJANA	45101098	614,67	1	45	IDONEO
46	MUNIC	JASMINA	23300212	151,77	1	46	IDONEO
47	MURGOVSKA	ALEKSANDRA	13500146	483,33	1	47	IDONEO
48	JOVANOVIC	NEVENA		335,71	1	48	IDONEO
49	DUTINA	DANKA	45101099	607,52	1	49	IDONEO
50	BRALA	ANNA MARIA	34300320	399,76	1	50	IDONEO
51	MAROT	NINA	79100730	484,50	1	51	IDONEO
52	BULJAN	NEVENA	34300444	206,67	1	52	IDONEO
53	EL OMEIRI	NESRINE	51200228]	370,13	1	53	IDONEO
54	HAZIM	ABOU BAKER	83400053	245,24	1	54	IDONEO
55	LAKOVIC	ANDREA	06000275	624,78	1	55	IDONEO
56	URBAN	MASA	23300201	94,33	1	56	IDONEO
57	FILIPOVIC	SANJIN	79100817	457,37	1	57	IDONEO
58	PERKOV	NINA	12400619	422,14	1	58	IDONEO
59	IMAMI	JULIAN	81900013	256,67	1	59	IDONEO
60	TAJAJ	ERMIR	11500223	240,00	1	60	IDONEO

GRADUATORIA Contributo Alloggio X Reddito A.A. 2007/2008

Prog.	Cognome	Nome	Matricola	Punteggio	Fas.	Posiz.	Esito
61	ANTONOVIC	MAJA	13500102	563,33	1	61	IDONEO
62	DURAS	VEDRANA	71300144	461,58	1	62	IDONEO
63	BURMAS	MATEA	01500668	618,64	1	63	IDONEO
64	SORGO	MICHELE	25300148	278,90	1	64	IDONEO
65	ZEKAN	MATEJA	65200525	251,67	1	65	IDONEO
66	RADETIC	DULIANA	34300596	592,55	1	66	IDONEO
67	BABIC	MILANA	01600119	460,33	1	67	IDONEO
68	VLACIC	ANNA	45500148	386,67	1	68	IDONEO
69	BUJUKLIEVA	BILJANA	34800225	558,40	1	69	IDONEO
70	CETKOVIC	SRDJAN	13100100	533,33	1	70	IDONEO
71	ZORIC	PAULINA	01500683	768,74	1	71	IDONEO
72	GALIC	ALEKSANDRA	66200320	690,33	1	72	IDONEO
73	CAKIC	SVJETLANA	20700402	220,57	1	73	IDONEO
74	SALAME	KAREEM	51201139	595,04	1	74	IDONEO
75	FURLANIC	ANA	72300425	609,57	1	75	IDONEO
76	JOVOVIC	JOVANA	12500456	677,17	1	76	IDONEO
77	BARANIC	SARA	06000111	602,50	1	77	IDONEO
78	KODILJA	ALEN	34300614	434,13	1	78	IDONEO
79	ABBAS	KHALED	79100601	494,17	1	79	IDONEO
80	LAMCE	ARBER	71300545	415,94	1	80	IDONEO
81	CVITKOVIC	DARIA	36200974	408,74	1	81	IDONEO
82	BOSANAC	UROS	87300085	95,24	1	82	IDONEO
83	MODRUSAN	IVANA	71300504	733,70	1	83	IDONEO
84	BURLOVIC	SUNCANA	79100844	452,56	1	84	IDONEO
85	KOCIS	ANA	79100846	664,69	1	85	IDONEO
86	LAZIC	SUZANA	51200231	334,33	1	86	IDONEO
87	CESAREC	MIA	65200653	942,50	1	87	IDONEO
88	BRADICIC	MARINA	79200100	623,33	1	88	IDONEO
89	PECANAC	DANIJELA	13600050	398,83	1	89	IDONEO
90	LIPOVIC	IVA	02100163	537,28	1	90	IDONEO
91	IVANCIC	BILJANA	G10100233	350,36	1	91	IDONEO
92	PLANTAK	JADRANKA	36200975	202,48	1	92	IDONEO
93	JURICA	LIDIJA	06000274	539,13	1	93	IDONEO
94	IBRISAGIC	SELMA	13500125	543,33	1	94	IDONEO
95	KALCIC	DZENI	34300547	564,72	1	95	IDONEO
96	RUSIN	ATINA	45101097	486,48	1	96	IDONEO
97	TOMLIJANOVIC	ANA	79100708	500,67	1	97	IDONEO
98	MARGAN	MASA	71300459	609,09	1	98	IDONEO
99	LUK	MATIJA	79100695	650,00	1	99	IDONEO
100	STEFAN	KATJA	06000330	372,34	1	100	IDONEO
101	ROGIC	ANA	06000272	372,34	1	101	IDONEO
102	MASOPEH	SYBIL	G10100074	404,96	1	102	IDONEO
103	FABAC	SANDI	20700329	488,33	1	103	IDONEO
104	DORDEVIC	KORINA	06000018	380,00	1	104	IDONEO
105	BABIC	VEDRAN	79100572	600,00	1	105	IDONEO
106	JANKO	VANDA	71300509	205,07	1	106	IDONEO
107	ERNJAK	LINA	79100813	603,59	1	107	IDONEO
108	MERLE	SARA	46400278	202,48	1	108	IDONEO
109	DAMJANIC	INES	02100048	635,00	1	109	IDONEO
110	MILETIC	ANDREA	46400248	292,73	1	110	IDONEO
111	KOVACEVIC	VLADIMIR	72300395	183,33	1	111	IDONEO
112	OPASIC	VALENTINA	46400320	152,13	1	112	IDONEO
113	TOFFETTI	MARINA	71300373	797,43	1	113	IDONEO
114	PETROKOV	KATJA	G10100106	484,22	1	114	IDONEO
115	NEJIC	ERIKA	45101096	448,36	1	115	IDONEO
116	DORICIC	DARIJA	34300545	329,96	1	116	IDONEO
117	NIKOLIC	NATASA	34300402	531,67	1	117	IDONEO
118	MATTIAS	LORNA	79100850	466,67	1	118	IDONEO
119	POPOVIC	MILENA	01500670	738,86	1	119	IDONEO
120	MARAVIC	ANDREA	79100578	421,55	1	120	IDONEO

GRADUATORIA Contributo Alloggio X Reddito A.A. 2007/2008

Prog.	Cognome	Nome	Matricola	Punteggio	Fas.	Posiz.	Esito
121	MIKULJAN	BARBARA	34400029	518,83	1	121	IDONEO
122	MATANIC	MATKO	45500164	545,28	1	122	IDONEO
123	JURISEVIC	ERIKA	34700288	339,29	1	123	IDONEO
124	DOBERDOLANI	PETRIT	01500679	750,24	1	124	IDONEO
125	MATTIAS	LAURA	11700016	456,67	1	125	IDONEO
126	PINTARIC	ANA	72300415	152,48	1	126	IDONEO
127	STOJNIC	ARIANA	65200652	359,09	1	127	IDONEO
128	DENONA	ZELJKO	79100704	363,33	1	128	IDONEO
129	KARKOVIC	PALMA	31500005	549,33	1	129	IDONEO
130	ENGEL	MAJA	910021011	200,00	1	130	IDONEO
131	KATIC	IVANA	79200078	536,67	1	131	IDONEO
132	KOZLOVIC	MARINA	36200565	664,29	1	132	IDONEO
133	CUS	ALESSIA	71300247	910,34	1	133	IDONEO
134	BABIC	MATEJ	73000119				NON IDONEO
135	FERKO	IRENA	12400255				NON IDONEO
136	CVJETKOVIC	VLASTA	34400026	559,67			NON IDONEO
137	LAKOSELJAC	SANJA	71300137	389,20			NON IDONEO
138	RADETIC	MARTINA	71300139	470,62			NON IDONEO
139	LAKOSELJAC	SAMANTA	71300138	468,35			NON IDONEO
140	TUFEGDZIC	JANA	02100121	753,33			NON IDONEO
141	CAMA	LEDIAN	72300069	420,42			NON IDONEO
142	ISKANDAR	RACHAD HABIB	84200047				NON IDONEO
143	BLAYBEL	TAREK NIZAM	71300140	808,19			NON IDONEO
144	MAZLOUM	MAHDI MOHAMAD	71300133	541,95			NON IDONEO
145	PLANGARICA	PULLUMB	68000109				NON IDONEO
146	ISKANDAR	RABIH	82300107				NON IDONEO
147	TAHAN	ABDALLAH ALI	81200391				NON IDONEO
148	MATANIC	ANA	34300196				NON IDONEO
149	SEMAAN	FOUAD	63300116				NON IDONEO
150	FRASHERI	ORIAN	11300627				NON IDONEO
151	ZHUPA	ERJON	11300642				NON IDONEO
152	SELMIC	JASMINA	01500347				NON IDONEO
153	DINOSHI	JETMIR	23200100	801,11			NON IDONEO
154	EL MIDANI	AHMAD	88300167				NON IDONEO
155	TCHANA NDJONDJI	CHRISLAIN THIERRY	81400046				NON IDONEO
156	MASSOUOP TATOU	LINDA STELLA	7300000050				NON IDONEO
157	DJEUKAM NGEUNGA	STEPHANE	85300040	810,00			NON IDONEO
158	BAKHIT	SAMER	81200390	725,24			NON IDONEO
159	EL HASSAN	TOUFIC IBRAHIM	81300102				NON IDONEO
160	TAGUELA MEGNI	VALERIE SHEILA	13500187	565,00			NON IDONEO
161	PETRICEVIC	IRENA	36400432	592,22			NON IDONEO
162	MOUSSA	WISSAM	81300099				NON IDONEO
163	HADDAD	DAMIAN	71300485	392,09			NON IDONEO
164	REDA	BACHAR	52100091	812,67			NON IDONEO
165	SHTAWE	SHTAWE	51201027	504,33			NON IDONEO
166	DAKWAR	RAID	51201026	430,00			NON IDONEO
167	STELKO	STEFANO	65200526				NON IDONEO
168	ZORIC	TAMARA	12400704				NON IDONEO
169	KOGUEP TCHUETIE	RAOUL DELOR	51201015	550,00			NON IDONEO
170	STOPAR	ALEX	53100190	806,67			NON IDONEO
171	STARCEVIC	VEDRAN	34300365	570,00			NON IDONEO
172	SINOZIC	SARA	36200730	682,17			NON IDONEO
173	SABADOS	NATASA	36200770	368,33			NON IDONEO
174	AVSENIK	ANA	71300251	353,79			NON IDONEO
175	POPOVIC	PETRA	65200405				NON IDONEO
176	DEJHALLA	IZABEL	46400161	696,67			NON IDONEO
177	MRKIC	SARA	34300446	450,00			NON IDONEO
178	KAPEL	NINA	46400163	677,67			NON IDONEO
179	GRBIC	NIKICA	79100733	434,17			NON IDONEO
180	JOVIC	IVANA	46400162	494,67			NON IDONEO

GRADUATORIA Contributo Alloggio X Reddito A.A. 2007/2008

Prog.	Cognome	Nome	Matricola	Punteggio	Fas. Posiz.	Esito
181	BONSU	ERNEST KWAME	88300132	431,33		NON IDONEO
182	PERIC	SARA	79100725	305,00		NON IDONEO
183	SILVESTRIC	CARLA	33200336	965,00		NON IDONEO
184	PEREZ SOSA	LILIANA ESTEFANY	36200767	813,33		NON IDONEO
185	ANDRIC	JOSIP	68000198			NON IDONEO
186	DRAGOJLOVIC	MIHAILO	86200240			NON IDONEO
187	HRSTIC	MARKO	11300917			NON IDONEO
188	BATEL	TEA	45500131	876,67		NON IDONEO
189	TARUSHA	LORENA	53100191	827,83		NON IDONEO
190	SHANAJ	ALBAN	23300102			NON IDONEO
191	KOZARCANIN	VILDANA	72300408			NON IDONEO
192	KATUNDI	OLGERTA	23300227	439,17		NON IDONEO
193	JURIC	ISKRA	27000147	763,33		NON IDONEO
194	BREGU	VERSINA	12500452	671,00		NON IDONEO
195	ABOU ALEZZ	MOMEN	86200238	431,67		NON IDONEO
196	JURISIC	PATRICIA	23300105			NON IDONEO
197	KHODAYARI	NAHID	87400006	459,67		NON IDONEO
198	MILOJICA	SANDA	36200785			NON IDONEO
199	LAZAREVIC	MAJA	06000145	611,67		NON IDONEO
200	HASA	KLAJD	12400744	426,67		NON IDONEO
201	SERHAN	HASSAN	85300052	933,33		NON IDONEO
202	PASTORCIC	KATIA	11700014	555,00		NON IDONEO
203	DJEW A	MARKOU WENDANA	88300283	608,33		NON IDONEO
204	MOUSSA	MOROU	87300248	390,83		NON IDONEO
205	COSO	FILIP	79100698	630,00		NON IDONEO
206	MATIJASEVIC	MARKO	83400110			NON IDONEO
207	KUTLE	ANA	36200768	920,17		NON IDONEO
208	KOUANI TCHATIEU	JOSIANE	25300004	243,33		NON IDONEO
209	ZILJA	ANISA	20700330	50,00		NON IDONEO
210	SAGHIR	HUSSEIN	88300161	352,50		NON IDONEO
211	HASSAN	ALI	25300162			NON IDONEO
212	MOUSSA	MOHAMAD	87300135	443,33		NON IDONEO
213	MOCIBOB	LINDA	34300445	506,00		NON IDONEO
214	ARBULA	SANDRA	36200776	795,00		NON IDONEO
215	KRALJIC	IVA	23300256			NON IDONEO
216	BAKO	KADOUKPE AMAH AKPEDJE	51600310	612,67		NON IDONEO
217	FARAJ	JAWDAT	71300465	511,47		NON IDONEO
218	PENOV	IVAN	TR0565C.12	646,74		NON IDONEO
219	DIMOVSKI	ILIN - DIME	TR0563E.34	712,62		NON IDONEO
220	GASIC	TAMARA	79100707	434,33		NON IDONEO
221	HOSSEINI AHMADNAYERI	SEYED HAMED	87300123			NON IDONEO
222	PEZZI	TEA	79200079	754,17		NON IDONEO
223	NASE	JUXHIN	87300122			NON IDONEO
224	TOPALLI	STEFAN	11301157	686,67		NON IDONEO
225	MUCAJ	OLTJONA	06000128	878,33		NON IDONEO
226	BUFLI	ANTOANA	51800150			NON IDONEO
227	SILVEIRA CALDI	ANGELICA	06000150	672,17		NON IDONEO
228	BENKOVIC	MARINA	01500673	548,76		NON IDONEO
229	STOJIC	IGOR	68000212			NON IDONEO
230	STANKOVIC	MILICA	45101091	527,19		NON IDONEO
231	JABER	MOHAMAD	51200892			NON IDONEO
232	MRAK	ANTON	87300054	282,14		NON IDONEO
233	MUDRESA	MARKO	23100433			NON IDONEO
234	KATAYA	AHMAD	88300085			NON IDONEO
235	MEDLEJ	WASSIM	83400052	445,24		NON IDONEO
236	KLJAJIC	TAMARA	72300396	416,67		NON IDONEO
237	LUKIC	STELA	46400185			NON IDONEO
238	MLINAR	BOJAN	87300355	566,67		NON IDONEO
239	GOUJA	ASMA				NON IDONEO
240	MAGADLE	JAD	51201136	576,60		NON IDONEO

GRADUATORIA Contributo Alloggio X Reddito A.A. 2007/2008

Prog.	Cognome	Nome	Matricola	Punteggio	Fas. Posiz.	Esito
241	STOSIC	ALEKSANDRA	25300368	620,00		NON IDONEO
242	SHAHINI	REGI	25300362	898,58		NON IDONEO
243	MILOTI	SILVI	G0100539	638,72		NON IDONEO
244	BOSNJAK	TANJA	51201313	486,97		NON IDONEO
245	ZEIDAN	MOHAMAD	71300268			NON IDONEO
246	ROZENTAL	YANIV	51800207	296,88		NON IDONEO
247	CEVELI	KLEDJAN	52600145	304,96		NON IDONEO
248	TOPIC	MATIJA	24200019			NON IDONEO
249	HASANLLARI	KLODIANA	12400871	741,14		NON IDONEO
250	BATTISTIN	ERIK	34600374			NON IDONEO
251	CANI	AIDA	36200973			NON IDONEO
252	HASA	GENTIAN	G10100130			NON IDONEO
253	BEZJAK	LUKA	79100874			NON IDONEO
254	SHABANAJ	ERJOLA				NON IDONEO
255	SOLLUFI	AGLINDA	51201142			NON IDONEO
256	MACESIC	ALEKSANDAR	72300478			NON IDONEO
257	BEJAN	DUMITRU	23300221	270,57		NON IDONEO
258	KAMAL POUR DEHKAEI	ANITA	87300244	289,36		NON IDONEO
259	KUSETA	IGOR	79100816	838,46		NON IDONEO
260	GRANJA HERRERA	AMPARO				NON IDONEO
261	PREKALI	DAJANA	25300146	278,90		NON IDONEO
262	CUERVO ECHEVERRIA	OMAR	12600253	167,73		NON IDONEO
263	VISKOVIC	SARA	34300538	201,77		NON IDONEO
264	KRIZAN	MAJA	TR0713E.62	540,00		NON IDONEO
265	NENADIC	NINA	79100819	736,03		NON IDONEO
266	HASKOCELAJ	MIGENA	36200876	679,08		NON IDONEO
267	GARUSHY	AZAM	71300592	209,89		NON IDONEO
268	AHIAVE	KODJO	12800239	712,41		NON IDONEO
269	MEDIMAGH	HATEM	88300212	331,73		NON IDONEO
270	BALEHEN SOMO	OLIVIER	25300165	372,70		NON IDONEO
271	TAGUELA MONTEU	JULIETTE CAROLE	12400850	941,67		NON IDONEO
272	DORDEVIC	LUKA	72300418	991,67		NON IDONEO
273	PEJIC	IVANA	34300548	643,62		NON IDONEO
274	FIORIDO	NINA	72300462	422,70		NON IDONEO
275	HOUEJAKOU	MAWUKO ASSIOM	73000131	699,79		NON IDONEO
276	ILIC	DEJAN	81700073	650,00		NON IDONEO
277	BULESIC	ANDREA	34300537	497,09		NON IDONEO
278	VIZINTIN	SARA	34300550	589,72		NON IDONEO
279	SIMOVIC	KATARINA	23300265	887,50		NON IDONEO
280	FORMENGIA	MICHAEL ASHU	86200305	455,66		NON IDONEO
281	MUCA	MATILDA	51201128	423,40		NON IDONEO
282	SLIM	KHODOR	86200307	475,89		NON IDONEO
283	MUSAI	ALBA	23300196	467,70		NON IDONEO
284	ZUZIC	PATRICIJA	46400272			NON IDONEO
285	SIROTIC	KSENIJA	20700399	463,66		NON IDONEO
286	POLEIS	LUANA	36200773	706,67		NON IDONEO
287	BASIC	TIHA	36200963			NON IDONEO
288	ABBOUD	FAICAL	88300215	406,03		NON IDONEO
289	ROCE	IRIS	79100855	865,13		NON IDONEO
290	SIMEUNOVIC	MILIVOJ	46400243			NON IDONEO
291	HYDI	SAIMIR	83400176	506,39		NON IDONEO
292	HYRAJ	ARMANDA	72300454	410,20		NON IDONEO
293	JAMAL EL DINE	HASSAN	83400178	629,08		NON IDONEO
294	VRETENAR	DORIS	06000212	746,45		NON IDONEO
295	MEDICA	EMILI	79100796	873,63		NON IDONEO
296	BABOVIC	MATEA	79200137	817,22		NON IDONEO
297	DINOSHI	ODETA	36200972	567,91		NON IDONEO
298	PERUSIC	KARMEN	79100818	795,91		NON IDONEO
299	ULJATOVSKI	DORIANA	62200416			NON IDONEO
300	HAMDAN	YAHYA	51201137	848,94		NON IDONEO

GRADUATORIA Contributo Alloggio X Reddito A.A. 2007/2008

Prog.	Cognome	Nome	Matricola	Punteggio	Fas. Posiz.	Esito
301	SERHAN	ABDALLAH	88300276	731,21		NON IDONEO
302	JUKIC	IVANA	62300110	236,67		NON IDONEO
303	KHODAYARI	MEHDI	85300044	540,00		NON IDONEO
304	TROYAN	TATYANA	06000273	837,50		NON IDONEO
305	JABER	HOUSSAM	79100853	810,26		NON IDONEO
306	ZELIC	NATASA	G10100183	371,63		NON IDONEO
307	HAZIM	MOHAMAD MONZER	51201135	492,55		NON IDONEO
308	SINANAJ	BESMIRA	12400931	842,87		NON IDONEO
309	RAKOVA	VALERIA	12500559	680,28		NON IDONEO
310	BUTKOVIC	SARA	12500672	619,78		NON IDONEO
311	REDA	KHOUZAMA	51201110	883,33		NON IDONEO
312	HUSSEIN	WALID	12500793	781,21		NON IDONEO
313	GAO	XU	88300286			NON IDONEO
314	KASNECI	DEDE	910021010	200,00		NON IDONEO
315	WANG	QING	36200791	531,67		NON IDONEO
316	GHARABA	SAMIR	71300484	695,98		NON IDONEO
317	AGASTRA	ERVIS	51200888	601,90		NON IDONEO
318	ALOUMON	MESSAN MITRONUNYA	88300084	454,76		NON IDONEO
319	EL AHMAD	KAIS	71300376	756,60		NON IDONEO
320	SADE	ADI	11300900	411,90		NON IDONEO
321	JAMBAI	H Aidar	72300182	839,07		NON IDONEO
322	SLIM	HUSSEIN	68000168			NON IDONEO
323	OSMANI	BLEDAR	12400675			NON IDONEO
324	BLAYBEL	ALI	83400058	561,90		NON IDONEO
325	DEDE	ELZA	12400585	772,10		NON IDONEO
326	EL MEKDAD	MASSAAB	51200887			NON IDONEO
327	GALIC	ANDELA	02100173	717,78		NON IDONEO
328	NTOUDA BALLA	JACQUELINE FLORE	51200885			NON IDONEO
329	MILO	JONIDA	12400586	482,86		NON IDONEO
330	DELMORO	GIORGIA	71300374	633,70		NON IDONEO
331	VEJNOVIC	ZANA	01500680	824,40		NON IDONEO
332	JURICEV	MARINA	01500677	791,83		NON IDONEO
333	ADAMENKO	DIANA	71300371	900,00		NON IDONEO
334	KOVACIC	KATJA	12400620	557,38		NON IDONEO
335	FOKAM	ALAIN SERGE	22200049	528,57		NON IDONEO
336	ESQUI	ESAT	12400685			NON IDONEO
337	BITRI	FLORENC	23100450	280,69		NON IDONEO
338	KHALIFE	AHMAD	72300119	676,72		NON IDONEO
339	BIUK	JELENA	81200107			NON IDONEO
340	GUNGA	CUSTODIA NEUSA	88300174			NON IDONEO
341	TCHOUNKEU	DIANE LAURE	01500537			NON IDONEO
342	ABBAS	MOHAMAD	81900002			NON IDONEO
343	EYIDI MBONGO	HELENE	25100249			NON IDONEO
344	WAFFO KEMDJO	ERIC VITAL	81200374			NON IDONEO
345	TAUSHANI	ELIO	12400437			NON IDONEO
346	JASEVSKI	RAJKO	34300323	737,21		NON IDONEO
347	VELJKOVIC	SONJA	71300368	920,50		NON IDONEO
348	DAHDAL	IHAB	71300366	872,49		NON IDONEO
349	NIKOLLA	VLADIMIR	12400435			NON IDONEO
350	GRUJICIC	NIKOLA	23100349			NON IDONEO
351	HAXHIREXHA	ALEND	83200120			NON IDONEO
352	AGBORNKIE	NDIPENOCH	12400433			NON IDONEO
353	HASANI	IRENA	71300267	94,25		NON IDONEO
354	HEFFA NGAMBA	DESIRE	83200118			NON IDONEO
355	SOBZE KEMKENG	MAXIME	81400045			NON IDONEO
356	HAMDAN	ALAA YOUNES	83400183			NON IDONEO
357	GANIJA	DENISA	11301176			NON IDONEO
358	SEMAAN	SEMAAN	34600392			NON IDONEO
359	COULIBALY	TIETINNIN LYDIE	13500080	577,17		NON IDONEO
360	BANOVIC	IVAN	45100882			NON IDONEO

GRADUATORIA Contributo Alloggio X Reddito A.A. 2007/2008

Prog.	Cognome	Nome	Matricola	Punteggio	Fas. Posiz.	Esito
361	ELLERSICH	RENE	53100119			NON IDONEO
362	YOUNES	LAMIA	71300239	695,98		NON IDONEO
363	LAVDARI	PETRIT	12400472			NON IDONEO
364	KHAROUBI	YOUSSEF	85300041	627,50		NON IDONEO
365	AYASH	HUSSEIN ABDULLAH	73000004			NON IDONEO
366	JARROUS	SAMER	71300066			NON IDONEO
367	CUMANI	EDMOND	68000120			NON IDONEO
368	ROTA	MANUEL	20700088			NON IDONEO
369	MATIC	LUIS CARLOS	81900009			NON IDONEO
370	JAMAL	WASSEK TAREK	85100824			NON IDONEO
371	JAMAL	SAMER TAREK	85100822			NON IDONEO
372	GILJEVIC	BORNA	72200147			NON IDONEO
373	BRCINA	TIHOMIR	13500145	398,33		NON IDONEO
374	ZIKO	MONIKA	11500091	563,33		NON IDONEO
375	BELUSIC	ZELJKA	02100110	608,33		NON IDONEO
376	SUDAR	RAVENA	45500144	431,11		NON IDONEO
377	VELAN	GORAN	83200067			NON IDONEO
378	XHINDOLI	NAJADA	72300070	557,49		NON IDONEO
379	NISHANI	EMIRJON	71300131	245,56		NON IDONEO
380	RRODHE	GJERGJI	11300845			NON IDONEO
381	ASSAAD	AHMAD	83200062			NON IDONEO
382	KAMGA TCHOKOTEU	DAMIENE BELISE	71300152			NON IDONEO
383	BLEYBEL	ALAA MOHAMAD JAMIL	85300058	339,17		NON IDONEO
384	HRELJA	ADRIANA	910020001			NON IDONEO
385	SADZAK	LINDA	34400015	557,67		NON IDONEO
386	POVRZANOVIC	NATASA	34400011	345,00		NON IDONEO
387	TAOUBA	YOUNNESS	71200165			NON IDONEO



E.R.DI.S.U.
ENTE REGIONALE PER IL DIRITTO E LE OPPORTUNITA' ALLO STUDIO
UNIVERSITARIO DI TRIESTE

Parametri di Stampa:

Anno Accademico **2007**
Beneficio **CONTRIBUTO ALLOGGIO X REDDITO**
Progr. Graduatoria **13**
Descrizione **CR ANNI SUCCESSIVI EXTRACOMUNITARI NAZ. ITALIANA**
Stato **Definitiva**
Approvata con Decreto 294/SDSU/PO/CC di data 12/03/2008

Data Stampa **13/03/2008**
Fascia
Tipo Studente
Handicap
Cittadinanza
Esito **Tutti**
Ordinamento **Posizione Graduatoria**

GRADUATORIA Contributo Alloggio X Reddito A.A. 2007/2008

Prog.	Cognome	Nome	Matricola	Punteggio	Fas.	Posiz.	Esito
1	DELTON	NOEMI	34300439	230,00	1	1	BENEFICIARIO
2	BLAZEVIC	ISIDORA	11301150	466,67	1	2	BENEFICIARIO
3	PETKOVIC	JASMINA	62200345	173,33	1	3	BENEFICIARIO
4	RIOZA	VALENTINA	71300457	569,09	1	4	IDONEO
5	DOC	DARJA	53100165	730,00	1	5	IDONEO
6	ROJNIC	PATRIZIA	46400281	253,55	1	6	IDONEO
7	SVETIC	ADRIANA	36200772	383,00	1	7	IDONEO
8	BROZIC	ELENA	47000567	253,33	1	8	IDONEO
9	DROPULIC	NINA	12500639	241,17	1	9	IDONEO
10	JARDAS	SINISA	79100570	533,81	1	10	IDONEO
11	MARTINCIC	MARTINA	87600046	456,17	1	11	IDONEO
12	MARUZIN	VALENTINA	34300341	345,24	1	12	IDONEO
13	DUSANIC	INES	73000097	576,67	1	13	IDONEO
14	RUZIC	BLANKA	72300407	466,67	1	14	IDONEO
15	KALAC	LUCIJA	34400022	578,33			NON IDONEO
16	GORJAN	MAURO	81700029	816,67			NON IDONEO
17	MOKORIC	SANDRA	45500121	672,78			NON IDONEO
18	PAVLOVIC	SILVIA	11301163	804,50			NON IDONEO
19	COSTANTINI	DAVID	79100702	238,33			NON IDONEO
20	BERTOSA	ELENA	11301145	906,67			NON IDONEO
21	AMANCIC	LEON	23300112				NON IDONEO
22	LAKOSELJAC	IVANA	73100292				NON IDONEO
23	LAKOSELJAC	ELENA	34300463	577,17			NON IDONEO
24	LAKOSELJAC	LINDA	11301152	391,67			NON IDONEO
25	PETRIC	KATARINA	34300461	586,67			NON IDONEO
26	RADIN	STEPHANIE	06000130	645,00			NON IDONEO
27	FABIJANIC	BRUNO	23300053				NON IDONEO
28	GOLOB	SAMUEL	72300461	475,80			NON IDONEO
29	SOSSA	IVAN	06000196	406,03			NON IDONEO
30	RAMESA	RAFAEL	46400280	390,43			NON IDONEO
31	STANIVUK	MIRKO	25300153				NON IDONEO
32	RUSIJAN-TADIC	SAMANTA	73100280				NON IDONEO
33	SMILOVIC	MAURICIO	46400271	639,37			NON IDONEO
34	PAJER	SILVIA	47000566	790,00			NON IDONEO
35	VRANCICH	MORENO	62200395				NON IDONEO
36	STARCEVIC	ANDREA	79100845	674,36			NON IDONEO
37	CRISMAN	ROBERTO	87300233	793,71			NON IDONEO
38	VIDOVIC	ANA	34300441	256,67			NON IDONEO
39	SOSA	FABIANA	23300082	578,17			NON IDONEO
40	MEZGA	JAKOV	11301151	146,67			NON IDONEO
41	BABIC	DAVID	81200463	608,67			NON IDONEO
42	FABRIS	INGRID	65200536	582,33			NON IDONEO
43	BLAZIC-ILIJASIC	MARTINA	34300332	521,90			NON IDONEO
44	CUPEV	ARSEN	79100569	656,67			NON IDONEO
45	ZOTIC	MARKO	32600007	665,67			NON IDONEO
46	GIACHIN	MARINA	79200066	693,33			NON IDONEO
47	MOKORIC	KRISTINA	79200043	491,00			NON IDONEO



E.R.D.I.S.U.
ENTE REGIONALE PER IL DIRITTO E LE OPPORTUNITA' ALLO STUDIO
UNIVERSITARIO DI TRIESTE

Parametri di Stampa:

Anno Accademico **2007**
Beneficio **CONTRIBUTO ALLOGGIO X REDDITO**
Progr. Graduatoria **9**
Descrizione **CR MATRICOLE COMUNITARIE**
Stato **Definitiva**
Approvata con Decreto 294/SDSU/PO/CC di data 12/03/2008

Data Stampa **13/03/2008**
Fascia
Tipo Studente
Handicap
Cittadinanza
Esito **Tutti**
Ordinamento **Posizione Graduatoria**

GRADUATORIA Contributo Alloggio X Reddito A.A. 2007/2008

Prog.	Cognome	Nome	Matricola	Punteggio	Fas. Posiz.	Esito
1	CAPUSSI	GABRIELE	23300354		1	1 BENEFICIARIO
2	SAVARESE	GIULIANA			1	2 BENEFICIARIO
3	VACCARO	ROBERTA			1	3 BENEFICIARIO
4	BAROOTY	NORUZ AMEDEO			1	4 BENEFICIARIO
5	TSOKANOS	MARKOS			1	5 BENEFICIARIO
6	GALET	SARA			1	6 BENEFICIARIO
7	PASSALACQUA	ANGELA			1	7 BENEFICIARIO
8	LAZAR STEFANITA	LUCIANA			1	8 BENEFICIARIO
9	MALOSSO	BEATRICE	GI0100445		1	9 BENEFICIARIO
10	MONTAGNER	MAIDA			1	10 BENEFICIARIO
11	POZZEBON	GIOVANNA	46400381		1	11 BENEFICIARIO
12	RICCARDI	ALESSIO			1	12 BENEFICIARIO
13	CALVI	ERICA	000000000		1	13 BENEFICIARIO
14	BELLUZZO	MARTINA			1	14 BENEFICIARIO
15	POLITO	MARTINA	23300312		1	15 BENEFICIARIO
16	BRISTOT	AURORA	33200182		1	16 BENEFICIARIO
17	TAFURI	TERESA MARIA			1	17 BENEFICIARIO
18	LUBINU	FRANCESCO			1	18 BENEFICIARIO
19	SPADARO	ANTONINO			1	19 BENEFICIARIO
20	TREVISAN	SARA			1	20 BENEFICIARIO
21	SAVARIS	FEDERICA	000000000		1	21 BENEFICIARIO
22	CARNIO	CHIARA			1	22 BENEFICIARIO
23	NARDONE	ALIDA ANNA			1	23 BENEFICIARIO
24	BENEDETTINO	VINCENZA	33300024		1	24 BENEFICIARIO
25	CUZZIOL	JESSICA			1	25 BENEFICIARIO
26	POZZATELLO	GIULIO	20700431		1	26 BENEFICIARIO
27	NOVELLO	GIULIA			1	27 BENEFICIARIO
28	DOZZI	ALICE			1	28 BENEFICIARIO
29	PENNACCHIA	MARTA			1	29 BENEFICIARIO
30	DELLA MEA	SILVIA	61200045		1	30 BENEFICIARIO
31	CRAGNOLINI	GIULIA	13500286		1	31 BENEFICIARIO
32	DE MATTIA	CHIARA	47000615		1	32 BENEFICIARIO
33	LIZZI	ENRICO			1	33 BENEFICIARIO
34	CATTARINUSSI	ELISA	34700414		1	34 BENEFICIARIO
35	TROISI	LAURA			1	35 BENEFICIARIO
36	ZANINELLO	MARTA			1	36 BENEFICIARIO
37	GHIRONI	GIAN PIETRO	72300526		1	37 BENEFICIARIO
38	DEL MONTE	MATTEO			1	38 BENEFICIARIO
39	CORNACCHIA	VANESSA	06000481		1	39 BENEFICIARIO
40	CIMMARRUSTI	LILIANA	36201076		1	40 BENEFICIARIO
41	FERRUGGIA	MARCO			1	41 BENEFICIARIO
42	SPADON	JACOPO			1	42 BENEFICIARIO
43	DEL PONTE	LEA			1	43 BENEFICIARIO
44	MONTAGNER	ALICE	65200751		1	44 BENEFICIARIO
45	PELLIZZER	NICOLA			1	45 BENEFICIARIO
46	CASASOLA	CHIARA	13700037		1	46 BENEFICIARIO
47	MARSILIO	MANUEL			1	47 BENEFICIARIO
48	STOCCHERO	MATTEO			1	48 BENEFICIARIO
49	TRIO	FRANCESCO			1	49 BENEFICIARIO
50	MEACCI	FEDERICA			1	50 BENEFICIARIO
51	DAGAI	PAOLA			1	51 BENEFICIARIO
52	SKARICA	ANNA			1	52 BENEFICIARIO
53	NART	KASSANDRA	40400335		1	53 BENEFICIARIO
54	BELLINO	CHRISTIAN	23300297		1	54 BENEFICIARIO
55	POLONI	NICOLA	GI0100347		1	55 BENEFICIARIO
56	CALCIONI	MARIA CARLA			1	56 BENEFICIARIO
57	CHINELLO	MARTINA			1	57 BENEFICIARIO
58	PREDONZANI	GIULIA	11700055		1	58 BENEFICIARIO
59	BUIATTI	RICCARDO	86300056			NON IDONEO
60	ALFIER	VALENTINA	62300122			NON IDONEO

GRADUATORIA Contributo Alloggio X Reddito A.A. 2007/2008

Prog.	Cognome	Nome	Matricola	Punteggio	Fas. Posiz.	Esito
61	CAMPANELLA	ANTONELLA GRAZIA				NON IDONEO
62	RICCIO	GENNY				NON IDONEO
63	RIILLO	ANDREA				NON IDONEO
64	RIILLO	CESARE ANTONIO FABIO				NON IDONEO
65	ZOGGIA	IVAN				NON IDONEO
66	OREGIONI	DAVIDE				NON IDONEO
67	PERRUCCI	MARCO				NON IDONEO
68	ALBANESE	MARCO				NON IDONEO
69	MUNARO	VALENTINA				NON IDONEO
70	SIMON	MARTINA	13700013			NON IDONEO
71	POSTREGNA	LUCA	62300126			NON IDONEO
72	PIACENTINI	FABIO				NON IDONEO
73	FOYTIK	CRISTIANA	79200178			NON IDONEO
74	CALDERAN	ELIA ALESSANDRO	63400038			NON IDONEO
75	TAM	DENIS	36400516			NON IDONEO
76	BORTOT	CINZIA				NON IDONEO
77	BATTISTELLA	NICOLA	13500293			NON IDONEO
78	GIOVANNETTI	FLORA				NON IDONEO
79	PRIMICERI	VALENTINA	02100185			NON IDONEO
80	WENZEL	FEDERICA	51600487			NON IDONEO
81	ROSSI	ESTEL				NON IDONEO
82	TOMAS	MIRJAM	13600091			NON IDONEO
83	CAGNA	GIUSEPPA	36400501			NON IDONEO
84	VALERIO	SARA				NON IDONEO
85	ROSA	DEAN				NON IDONEO
86	FARCI	RACHELE				NON IDONEO
87	SCOLLETTA	FRANCESCO				NON IDONEO
88	LUCA	VINCENZO	66300074			NON IDONEO
89	DORO	LAURA	11500241			NON IDONEO
90	BALBI	MARIA				NON IDONEO
91	LOMBARDO	SONIA				NON IDONEO
92	MIOTTO	VALENTINA	01500588			NON IDONEO
93	DE MATTIA	MARTINA				NON IDONEO
94	GAMBARDELLA	LUCA				NON IDONEO
95	BATTAGLIA	GIULIA	01500542			NON IDONEO
96	BONISOLO	KAREN JENNIFER				NON IDONEO
97	MENEGON	MARA				NON IDONEO
98	PRESOTTO	SILVIA				NON IDONEO
99	OROSTEGUI MORALES	ADRIANA LUCIA				NON IDONEO
100	MATTIA	STEFANO				NON IDONEO
101	TARZIA	GIANPAOLO	13500241			NON IDONEO
102	FILIPPI	IGNAZIO				NON IDONEO
103	FAVRET	GLORIA				NON IDONEO
104	CIMIERI	ANDREA	11500250			NON IDONEO
105	BOTTARI	FRANCESCO				NON IDONEO
106	GUERRA	MARTINO	79100426			NON IDONEO
107	SARTORI	DAMON				NON IDONEO
108	D'AMBROSIO	MIRIAM BEATRICE VITA				NON IDONEO
109	PIONETTI	SARA				NON IDONEO
110	PETRULLO	SERENA				NON IDONEO
111	NODALE	FRANCESCO				NON IDONEO
112	GUARINO	GIUSEPPINA	36400541			NON IDONEO
113	LENZA	VALENTINA				NON IDONEO
114	SOMMA	ANNA				NON IDONEO
115	BREULJ	LUSI				NON IDONEO
116	BIZZARRO	MARCO	13500277			NON IDONEO
117	STOICA	LAURENTIU CLAUDIU	BI0484E52S			NON IDONEO
118	TUVERI	AMY				NON IDONEO
119	GLIGOR	GEORGIANA				NON IDONEO
120	AWEYS	MOHAMED	GI0100306			NON IDONEO

GRADUATORIA Contributo Alloggio X Reddito A.A. 2007/2008

Prog.	Cognome	Nome	Matricola	Punteggio	Fas. Posiz.	Esito
121	ABITANTE	ROSA				NON IDONEO
122	DI DIA	FEDERICA				NON IDONEO
123	KREVATIN	JESSICA	34300628			NON IDONEO
124	CIGUI	ANDREA	25300264			NON IDONEO
125	CAPUOZZO	ENRICA	GI0100402			NON IDONEO
126	BUSINARO	ROBERTA	06000359			NON IDONEO
127	SMILOVIC	SAMANTHA	34300684			NON IDONEO
128	ACQUAVIVA	NIVES				NON IDONEO
129	CICERO	HILARY				NON IDONEO
130	DE CONTO	LORENZO	87300273			NON IDONEO
131	MORABITO	TAMARA	40400351			NON IDONEO
132	MERMOLJA	KARIN	36201036			NON IDONEO
133	MATAJA-MAFRICI	MARKO	GI0100420			NON IDONEO
134	MANCIN	MARTA	67100152			NON IDONEO
135	LONDERO	SILVIA	72300489			NON IDONEO
136	TALARICO	MARIARITA	51600485			NON IDONEO
137	SRNOVRSNIK	MARTINA	GI0100446			NON IDONEO
138	ZIBER	LEO	88300310			NON IDONEO
139	ZAMUNER	GLORIA	46400405			NON IDONEO
140	VACCARO	TAYLER				NON IDONEO
141	PETRONIO	ISABEL	71300610			NON IDONEO
142	PASTORE	ANTONELLA MARIA	06000393			NON IDONEO
143	PAGOTTO	SIMONE	23300345			NON IDONEO
144	TIBERI	MAURO	87600072			NON IDONEO
145	SQUITIERI	EMANUELE				NON IDONEO
146	ROSARNO	PASQUALE MORGAN	86300070			NON IDONEO
147	RAZORE	CHIARA				NON IDONEO
148	CASERTA	TIZIANA	73000165			NON IDONEO
149	MORCOSANU	GABRIELA ROXANA	TRO760E52			NON IDONEO
150	GALUFFO	MARIA				NON IDONEO
151	CORTESE	MATTEO	65200748			NON IDONEO
152	BABIC	ERIKA	34300627			NON IDONEO
153	SEBILLO	MICHELE				NON IDONEO
154	SCARSO	FABIOLA				NON IDONEO
155	SASSET	LINDA				NON IDONEO
156	SANTI	BENIAMINO	86200333			NON IDONEO
157	SANDRIN	VIRGILIO	66200394			NON IDONEO
158	SANCHEZ	SIMONE	GI0100261			NON IDONEO
159	DELL'OGGIO	ENZO MANUEL	62200429			NON IDONEO
160	DE NIGRIS	SERENA				NON IDONEO
161	DAL BELLO	SAMANTA				NON IDONEO
162	RICATTI	GIOVANNI				NON IDONEO
163	EPURE	ADINA-EMANUELA	81200574			NON IDONEO
164	RAGOSTA	MARTINA	36400518			NON IDONEO
165	PIOVESAN	LORENZO	62200430			NON IDONEO
166	PEROSA	JANA	79100940			NON IDONEO
167	PAULITTI	ALICE	53200128			NON IDONEO
168	PASA	SARA				NON IDONEO
169	PAGANIN	PAOLA				NON IDONEO
170	MASAT	SIMONE	83400206			NON IDONEO
171	MARIOTTO	GAIA				NON IDONEO
172	LUSITO	ELEONORA				NON IDONEO
173	LEPORE	MARTINA	06000413			NON IDONEO
174	GAROLA	CAROLA				NON IDONEO
175	FERREIRA ROCHA	BRUNO				NON IDONEO
176	ANTOLOVIC	KETRIN	12800286			NON IDONEO
177	CHIODITTI	LORIS	GI0100250			NON IDONEO
178	CEOLIN	ANDREA	31200269			NON IDONEO
179	CARDIA	ALESSANDRA				NON IDONEO
180	BUSCAGLIA	CARLA ALESSANDRA	53100255			NON IDONEO

GRADUATORIA Contributo Alloggio X Reddito A.A. 2007/2008

Prog.	Cognome	Nome	Matricola	Punteggio	Fas. Posiz.	Esito
181	BILARDELLO	MARCO MARIA	62200484			NON IDONEO
182	CHESSA	GIUSEPPE				NON IDONEO
183	BERNARDINI	ANGELO				NON IDONEO
184	ZAMPIERI	SIMONE	31200285			NON IDONEO
185	MARCELLI	ELEONORA				NON IDONEO
186	CENCIC	NEZA	72300481			NON IDONEO
187	SKER	DEBORA	42500445			NON IDONEO
188	TURTOI	MIHAELA				NON IDONEO
189	ANCUTA	MONICA PETRONELA	24200052			NON IDONEO
190	SESSOLO	PIETRO				NON IDONEO
191	CAMPAGNARO	PAMELA				NON IDONEO
192	CORNER	MARA				NON IDONEO
193	MOSELLI	FRANCESCO				NON IDONEO
194	VIVIAN	ANTONELLA				NON IDONEO
195	TUZZI	GIULIA				NON IDONEO
196	BOLOGNESI	ELIA	0000000000			NON IDONEO
197	DI SPIRITO	SILVIA	25300247			NON IDONEO
198	ALBINI	ALESSANDRO				NON IDONEO
199	FORLESE	JACOPO	88300394			NON IDONEO
200	SOVILLA	SERENA				NON IDONEO
201	SCODELLER	IVAN				NON IDONEO
202	PECILE	LORENZO				NON IDONEO
203	GEREMIA	DAVIDE	88300327			NON IDONEO
204	GRASSO	STEFANO				NON IDONEO
205	BARACCHINI	SILVIA	65200767			NON IDONEO
206	MARANO	TERESA				NON IDONEO
207	SIMONATO	CHIARA	87300295			NON IDONEO
208	LO VECCHIO	MARY				NON IDONEO
209	DOLCETTO	FEDERICO				NON IDONEO
210	DELFINO	GIADA	65200851			NON IDONEO
211	ARMELLIN	ELENA	46400391			NON IDONEO
212	DE AMICIS	MICHELA ANGELA	GIO100366			NON IDONEO
213	FRIULI	MARCO				NON IDONEO
214	TROVANT	NICOLE				NON IDONEO
215	PELLIZZARI	ELENA				NON IDONEO
216	AZZONI	MARZIA				NON IDONEO
217	RODARO	MONICA				NON IDONEO
218	TEDESCHI	PAOLA				NON IDONEO
219	AGOSTINIS	FRANCESCO	23300330			NON IDONEO
220	DE BORTOLI	LUCA				NON IDONEO
221	SPITALE	TIZIANA	52500101			NON IDONEO
222	CABONI	SIMONETTA				NON IDONEO
223	D'ANNA	ALESSIA	84600029			NON IDONEO
224	BERTAZZOLI	ANDREA GIULIA				NON IDONEO
225	CANCIAN	SARA	GIO100336			NON IDONEO
226	ABATE	MICHELA	GIO100252			NON IDONEO
227	DRUSKOVIC	MAURO	88300373			NON IDONEO
228	CUCCAROLLO	ANNA PAOLA				NON IDONEO
229	ZORIC	MAROJE	46400546			NON IDONEO
230	DA COL	LUCA				NON IDONEO
231	LAUDICINA	VALERIA				NON IDONEO
232	LICITRA	LORENZO				NON IDONEO
233	FORTE	MARIA CRISTINA				NON IDONEO
234	NUTI	RITA	73000147			NON IDONEO
235	TRANCHERO	JELENIA	36201154			NON IDONEO
236	SEMERARO	FRANCESCA				NON IDONEO
237	SEFFINO	ENRICO	86200336			NON IDONEO
238	CANTELLO	MICHELA				NON IDONEO
239	LISTA	ANNALISA				NON IDONEO
240	TOMASETIG	ARIANNA				NON IDONEO

GRADUATORIA Contributo Alloggio X Reddito A.A. 2007/2008

Prog.	Cognome	Nome	Matricola	Punteggio	Fas.	Posiz.	Esito
241	PUTANU	RALUCA ELENA					NON IDONEO
242	POTENZA	ANTONIETTA					NON IDONEO
243	POLITO	CHIARA					NON IDONEO
244	PODDIE	ENRICO	12500785				NON IDONEO
245	SCARPA	CRISTINA	51201237				NON IDONEO
246	SCANDURRA	ALESSANDRO					NON IDONEO
247	SAU	TJASA	46400463				NON IDONEO
248	SANNA	MANUELA	42500432				NON IDONEO
249	ZOCCARATO	LUCA	65200756				NON IDONEO
250	ZIRDUM	MIRJANA	36201181				NON IDONEO
251	SACCA'	DANILO	86300060				NON IDONEO
252	SABBA	ILARIA					NON IDONEO
253	RIZZOTTI	DIEGO					NON IDONEO
254	ZARCONI	LEANDRA	34300743				NON IDONEO
255	TESSER	FRANCESCO	36200481				NON IDONEO
256	VITIELLO	ANNA					NON IDONEO
257	MILOS	CARLO	66200375				NON IDONEO
258	MAURIZIO	AURORA					NON IDONEO
259	TADDEO	GIUSEPPE					NON IDONEO
260	STEFANINI	VERONICA	06000502				NON IDONEO
261	STASI	GIOVANNA					NON IDONEO
262	STANCANELLI	MICHELE					NON IDONEO
263	GALFO	GRAZIA	51700121				NON IDONEO
264	CRIVELLARO	PATRIZIA					NON IDONEO
265	COPESE	FEDERICA					NON IDONEO
266	TURCO	FRANCESCA	0				NON IDONEO
267	DI BATTISTA	ATTILIO	0000000000				NON IDONEO
268	DE DOMENICO	GABRIELLA	12500703				NON IDONEO
269	D'ARSIE	LORENZO	00000000				NON IDONEO
270	CONVERSANO	ESTER					NON IDONEO
271	COLUCCI	FRANCO	12500718				NON IDONEO
272	CERENTIN	ISABELLA					NON IDONEO
273	CENGARLE	ANDREA					NON IDONEO
274	CASSANO	NATASCIA					NON IDONEO
275	CASARIN	THOMAS					NON IDONEO
276	CASAGRANDE	DAVIDE					NON IDONEO
277	ZAGON	JLENIA					NON IDONEO
278	CARDENTE	ELISABETTA					NON IDONEO
279	CANALETTI	MAURIZIO	0000000000				NON IDONEO
280	BRUNETTI	EVA	0000000000				NON IDONEO
281	BROUDIC	VALE'RIE					NON IDONEO
282	BRAVO	ALBERTO	00000000				NON IDONEO
283	BATTISTON	ALESSANDRO					NON IDONEO
284	LAZZERINI	MARIA CHIARA					NON IDONEO
285	DA ROLD	MARILISA					NON IDONEO
286	FAVARO	LUIGI					NON IDONEO
287	D'ONZA	NICOLA	G10100373				NON IDONEO
288	DEON	VALENTINA					NON IDONEO
289	DELLA SALA	ANTONIO					NON IDONEO
290	DE BIASE	MILENA					NON IDONEO
291	DAVID	MARCO					NON IDONEO
292	D'AMBROSIO	MARGHERITA					NON IDONEO
293	MARZOLA	ANNALISA					NON IDONEO
294	PELLIZZARI	GIULIA					NON IDONEO
295	DA RE	MARCO	23300328				NON IDONEO
296	CAGNIN	MARCO					NON IDONEO
297	BUOSI	SIMONE					NON IDONEO
298	BRAVO	CHIARA					NON IDONEO
299	BOSCATTO	GIULIA					NON IDONEO
300	BIASIOLO	SILVIA					NON IDONEO

GRADUATORIA Contributo Alloggio X Reddito A.A. 2007/2008

Prog.	Cognome	Nome	Matricola	Punteggio	Fas. Posiz.	Esito
301	BERTO	CHIARA				NON IDONEO
302	BARBUTO	MICHELE	25300241			NON IDONEO
303	BARBAROTTO	SARA				NON IDONEO
304	BARBAROTTO	EVA				NON IDONEO
305	BAGNARIOL	MONICA	S175014			NON IDONEO
306	BAGNALE	SILVIA				NON IDONEO
307	ZAVAGNO	SILVIA				NON IDONEO
308	GIROTTO	LAURA				NON IDONEO
309	TORTATO	GIULIA				NON IDONEO
310	IANDOLO	LUIGI				NON IDONEO
311	BENVENUTO	MASSIMO				NON IDONEO
312	MATTAROLLO	MATTEO				NON IDONEO
313	ROSOLEN	CRISTINA				NON IDONEO
314	FORCELLINI	CINZIA				NON IDONEO
315	ANGELI	FRANCESCA	S171973			NON IDONEO
316	MARTELLA	ANTONIO				NON IDONEO
317	ZAMOLO	IRINA ZOE				NON IDONEO
318	FRANCO	MATTEO				NON IDONEO
319	BASALDELLA	FEDERICA				NON IDONEO
320	PIZZOL	ELEONORA VERONICA				NON IDONEO
321	LUISETTO	CELESTE				NON IDONEO
322	LONGO	ALESSANDRA				NON IDONEO
323	SPADOTTO	MATTEO				NON IDONEO
324	SAVIAN	DANIELA	46400534			NON IDONEO
325	GIOMMARRESI	MICHELA				NON IDONEO
326	CANINO	CAMILLO				NON IDONEO
327	FAVERO	EVA				NON IDONEO
328	PASCUTTI	STEFANIA				NON IDONEO
329	LATTANZIO	CARLO	52800059			NON IDONEO
330	CARNIELETTO	VIVIANA				NON IDONEO
331	LACOVIG	GIANCARLO	51600530			NON IDONEO
332	OLIVETO	RAFFAELLA				NON IDONEO
333	PADOVAN	DAVIDE				NON IDONEO
334	MIRAVAL	LUDOVICA	34300680			NON IDONEO
335	NOACCO LIMA DE DEUS	MARIANGELA				NON IDONEO
336	FABIANI	MICHELE	66200376			NON IDONEO
337	DAL FARRA	ERIKA	GI0100370			NON IDONEO
338	MINISINI	SARA				NON IDONEO
339	CHIARUTTINI	MICHELA				NON IDONEO
340	DE DONNO	CHIARA	GI100276			NON IDONEO
341	SPIZZO	YLENIA				NON IDONEO
342	SUT	VANESSA				NON IDONEO
343	SCIONTI	SILVIA				NON IDONEO
344	SERIO	ANDREA				NON IDONEO
345	VIOLA	EMILIA				NON IDONEO
346	VILOTTI	SILVIA				NON IDONEO
347	VIEZZOLI	ILARIA				NON IDONEO
348	VENDRAMETTO	ENRICO	S174454			NON IDONEO
349	VAROTTO	ELISA	23300338			NON IDONEO
350	SAVIANE	GIADA				NON IDONEO
351	SARTOR	FEDERICA				NON IDONEO
352	MUCIGNAT	ANDREA				NON IDONEO
353	MORATTO	RICCARDO				NON IDONEO
354	MILIA	ANDREA				NON IDONEO
355	MASCAGNA	FABIO				NON IDONEO
356	MANFROI	DIEGO	73100320			NON IDONEO
357	MITRANO	RAFFAELLO				NON IDONEO
358	PUGNETTI	ANNACHIARA				NON IDONEO
359	PIRA	ANDREA				NON IDONEO
360	PALLUA	VALENTINA				NON IDONEO

GRADUATORIA Contributo Alloggio X Reddito A.A. 2007/2008

Prog.	Cognome	Nome	Matricola	Punteggio	Fas. Posiz.	Esito
361	VAZZAZ	NICOLA				NON IDONEO
362	LUCCHETTA	ELEONORA				NON IDONEO
363	HOFER	ENRICA				NON IDONEO
364	GLISBERG	ROBERTA				NON IDONEO
365	GINOCCHIETTI	MARIANNA				NON IDONEO
366	GIACUZZO	JACOPO				NON IDONEO
367	GAVA	LISA MARIE				NON IDONEO
368	GARGIULO	TINA				NON IDONEO
369	GALLO	SERENA	67100150			NON IDONEO
370	GALLINETTA	GIULIA	06000372			NON IDONEO
371	FILIPUZZI	FEDERICO				NON IDONEO
372	FERRO	EMILY				NON IDONEO
373	FACCIO	FRANCESCA				NON IDONEO
374	ERRICHELLO	CARMELA				NON IDONEO
375	EGER	GLENDA				NON IDONEO
376	SORRENTINO	PASQUALINA				NON IDONEO
377	SIMONATTO	SILVIA				NON IDONEO
378	ESPOSITO	ANTONIO				NON IDONEO
379	PLAZZOTTA	FRANCESCO				NON IDONEO
380	PINZARRONE	LAURA				NON IDONEO
381	MARCHETTO	NANCY				NON IDONEO
382	MARUSIC	MARTINA	34300634			NON IDONEO
383	ANTONIASSI	ERIKA				NON IDONEO
384	MARCON	GIULIA				NON IDONEO
385	LAUTO	SIMONE				NON IDONEO
386	MORETTIN	CRISTINA	12800276			NON IDONEO
387	GIBBONI	ARABELLA	12600301			NON IDONEO
388	COLAUTTI	SERENA				NON IDONEO
389	PETRINI	CECILIA	63300159			NON IDONEO
390	PETRICONE	GIULIANO	64300064			NON IDONEO
391	PELLARIN	ALESSIA				NON IDONEO
392	GOTTARDI	FRANCESCA	72300529			NON IDONEO
393	VOIGTLANDER	ALBERTO				NON IDONEO
394	FRESCO	ROBERTO	23300334			NON IDONEO
395	GHIRONI	ADRIANA				NON IDONEO
396	FORNASIERI	NICOLA				NON IDONEO
397	GEREMIA	ILARIA	53100280			NON IDONEO
398	FEDON	ALESSIA	52600160			NON IDONEO
399	FABRIS	MONICA	53100258			NON IDONEO
400	CRISTALDI	SARA	46400401			NON IDONEO
401	ALBERTI	DILETTA				NON IDONEO
402	ZANOTTI	LUCA				NON IDONEO
403	COLOMBO	FRANCESCA				NON IDONEO
404	VENEZIA	PALMELA	71300716			NON IDONEO
405	COLINI LUZ	LEONARDO				NON IDONEO
406	HOWZE	SERENA MICHELLE				NON IDONEO
407	MAURO	CRISTIANO				NON IDONEO
408	NARCISO	MATTEO				NON IDONEO
409	CHIARIELLO	IPPOLITA	G10100418			NON IDONEO
410	MARINO	LORENZO				NON IDONEO
411	VIEL	FEDERICO				NON IDONEO
412	COSTA	DAVID				NON IDONEO
413	MARTELLETTI	ELISA				NON IDONEO
414	CAPPUCCI	COSTANTINE				NON IDONEO
415	CORDARO	ANTONIO	0			NON IDONEO
416	FAVERO	CARLO				NON IDONEO
417	CALLIGARIS	MASSIMILIANO	73100345			NON IDONEO
418	ORLANDO	CHIARA				NON IDONEO
419	FORNO	GIULIA				NON IDONEO
420	PIZZINI	GIORGIA				NON IDONEO

GRADUATORIA Contributo Alloggio X Reddito A.A. 2007/2008

Prog.	Cognome	Nome	Matricola	Punteggio	Fas. Posiz.	Esito
421	TOLOT	MAGGIE	25300282			NON IDONEO
422	GRISAFI	MARGHERITA				NON IDONEO
423	BONSO	MASSIMO				NON IDONEO
424	BIGOI	GIULIA	34300669			NON IDONEO
425	BERGAMO	SARA	47000582			NON IDONEO
426	CARGNELUTTI	NICOLE				NON IDONEO
427	RIZZUTO	LEONARDO BENJAMIN	62200450			NON IDONEO
428	TOMADA	SILVIA				NON IDONEO
429	GIANNELLI	GIANNI				NON IDONEO
430	PELLEGRINO	MARZIO	33200436			NON IDONEO
431	COPETTI	ANDREA	66200385			NON IDONEO
432	BRAGATO	FILIPPO	62200431			NON IDONEO
433	TROIAN	LUCA	0000000000			NON IDONEO
434	BRAVIN	LORENA				NON IDONEO
435	CECILIOT	GIULIA	65200765			NON IDONEO
436	BIFONE	ANTONIA	GI0100417			NON IDONEO
437	CUCCHIARO	ANDREA				NON IDONEO
438	BIANCHI	GRAZIA				NON IDONEO
439	MORO	MONICA				NON IDONEO
440	BARZOTTI	DELIA	0			NON IDONEO
441	FARINA	RAFFAELE				NON IDONEO
442	CADAMURO	ELENA	51201197			NON IDONEO
443	CASTROGIOVANNI	ANNALISA				NON IDONEO
444	USAI	MONICA	32200233			NON IDONEO
445	BANDONI	SARA				NON IDONEO
446	FLORENZI	ALESSANDRO				NON IDONEO
447	MORGIONE	MARIA LAURA	06000501			NON IDONEO
448	MONFRONI	ILARIA				NON IDONEO
449	MOMESSO	MARTA	40400350			NON IDONEO
450	DI VIRGILIO	JESSICA				NON IDONEO
451	CERES	TIZIANA	46400506			NON IDONEO
452	RAKOVIC	MAJA	34300698			NON IDONEO
453	MAURO	ANTONELLA	GI0100315			NON IDONEO
454	MASSARO	PASQUALE				NON IDONEO
455	MALENA	MARCO				NON IDONEO
456	MAFALE	GIUSEPPE	86300062			NON IDONEO
457	GENNA	MARIANGELA	87600067			NON IDONEO
458	MANUNTA	STEPHANIE KARINE				NON IDONEO
459	CALORO	STEFANIA	36201062			NON IDONEO
460	BUSCICCHIO	RICCARDO	62200451			NON IDONEO
461	BUSCICCHIO	EDOARDO	62200452			NON IDONEO
462	IANNONE	MARCELLA				NON IDONEO
463	D'ANGELO	GIUSEPPE				NON IDONEO
464	GIUDICE	CHIARA	72300563			NON IDONEO
465	GERVASI	LAURA				NON IDONEO
466	FALARDO	RAFFAELE				NON IDONEO
467	BIRRIITA	MARTINA	06000437			NON IDONEO
468	BASSOLINO	LAURA				NON IDONEO
469	ARBAN	ANNA CHIARA				NON IDONEO
470	ROTTARI	DOMENICO	46400533			NON IDONEO
471	ROSSATO	ELENA				NON IDONEO
472	CHIARVESIO	CATERINA				NON IDONEO
473	ROSANO'	ELISABETTA				NON IDONEO
474	LORENZONI	JULIANA	65200900			NON IDONEO
475	KOGOJ	UROS				NON IDONEO
476	BURIOLA	CHIARA				NON IDONEO
477	MARANGONI	STEFANO				NON IDONEO
478	LEONE	ROSARITA	72300525			NON IDONEO
479	LECCA	ENRICO	62200485			NON IDONEO
480	BRUNO	ETTORE	71300659			NON IDONEO

GRADUATORIA Contributo Alloggio X Reddito A.A. 2007/2008

Prog.	Cognome	Nome	Matricola	Punteggio	Fas. Posiz.	Esito
481	GRAZIANI	GIULIA				NON IDONEO
482	GORTANI	FABRIZIO	36201104			NON IDONEO
483	GIOVANELLI	LAURA				NON IDONEO
484	GALET	RACHELE	71300620			NON IDONEO
485	GALASSO	GIANLUCA	51600502			NON IDONEO
486	GABBARRINI	ILARIA	66200388			NON IDONEO
487	FIorenzo	MONIQUE	36201167			NON IDONEO
488	FERASSUTTI	FRANCESCA	32200251			NON IDONEO
489	FARCI	DEBORAH				NON IDONEO
490	FACCENDA	DANILO				NON IDONEO
491	PAOLINI	SILVIA				NON IDONEO
492	DI BITETTO	MARIA AMANDA	06000479			NON IDONEO
493	BIANCO	MARGARET				NON IDONEO
494	PELOSO	STEPHANIE	33200444			NON IDONEO
495	DELLA LIBERA	ANDREA	63300167			NON IDONEO
496	PATERNESI	MICHELA				NON IDONEO
497	LEORATO	ENRICO	68000242			NON IDONEO
498	BUCCHIARONE	MARCO				NON IDONEO
499	COSTANTINO	MARIANGELA	56900744			NON IDONEO
500	CITRINITI	VINCENZO				NON IDONEO
501	CARDINALI	SERENA				NON IDONEO
502	CAPPELLINA	MAXIMILIANO	33200463			NON IDONEO
503	CALIANDRO	ROCCO	86200339			NON IDONEO
504	BOSCOLO	STEFANO				NON IDONEO
505	BERTOLI	EMI	12500734			NON IDONEO
506	BABUIN	JOSEF OSCAR	23300291			NON IDONEO
507	VALERI	FEDERICA				NON IDONEO
508	BOZHINOV	TSVETOMIR				NON IDONEO
509	BORSELLINO	FEDERICO	36201058			NON IDONEO
510	BORTOLETTO	ALESSIA				NON IDONEO
511	ROSSI	SERENA	51600556			NON IDONEO
512	CESARONI	RAMONA				NON IDONEO
513	TUDISCO	MARIA RITA	51600514			NON IDONEO
514	FOCARACCI	FRANCESCA				NON IDONEO
515	CUZZONE	TULLIA				NON IDONEO
516	PIVETTA	MARTINA	36400546			NON IDONEO
517	DONI	GIOVANNI	88700027			NON IDONEO
518	BORTOLAMAI	RITA				NON IDONEO
519	STIZ	MASSIMILIANO	11500263			NON IDONEO
520	MARTIN	TIZIANA				NON IDONEO
521	INGLIN	JULIEN	01500615			NON IDONEO
522	GAIARIN	ELISA				NON IDONEO
523	BARUSIC	ANNA				NON IDONEO
524	LA VACCARA	ALESSANDRA				NON IDONEO
525	MOSCOLIN	ELISA	0			NON IDONEO
526	CUMARI	CRISTIANA				NON IDONEO
527	MAGGIOLO	MICHELE				NON IDONEO
528	BOTTAMEDI	FEDERICA				NON IDONEO
529	ASSALONE	ANDREA				NON IDONEO
530	GRIMALDI	ANNA				NON IDONEO
531	MANIA'	FEDERICA	11500280			NON IDONEO
532	MARCON	ALESSIO	13700080			NON IDONEO
533	MONTANINO	DAMIANA	62300125			NON IDONEO
534	VALENTE	MARTA				NON IDONEO
535	DORIGO	MIRCO	62300123			NON IDONEO
536	PICCININ	MARIKA	36400506			NON IDONEO
537	COMUZZO	MATTEO				NON IDONEO
538	SVEZIA	ANTONIO	36200495			NON IDONEO
539	LULIC	REMZA	34400076			NON IDONEO
540	GIANNOUTSOS	DIMITRIOS				NON IDONEO

GRADUATORIA Contributo Alloggio X Reddito A.A. 2007/2008

Prog.	Cognome	Nome	Matricola	Punteggio	Fas.	Posiz.	Esito
541	DONATIELLO	STEFANIA	36400526				NON IDONEO
542	SELENATI	FUTURA					NON IDONEO
543	ARDIRI	MARIA GRAZIA	12400516				NON IDONEO
544	CREANGA	ILINCA MRIA					NON IDONEO
545	BERTOLO	FRANCESCA	13500245				NON IDONEO
546	MUSIAL	KATARZYNA BARBARA					NON IDONEO
547	MAZZUCCHI	GABRIEL					NON IDONEO
548	ELER	SAMANTA	36400495				NON IDONEO
549	SALUSTRI	ANGELICA					NON IDONEO
550	BABETTO	VALENTINA					NON IDONEO
551	STABILE	MARTINA					NON IDONEO
552	FAVI	GIUSEPPE SEBASTIANO					NON IDONEO
553	CIPOLAT MIS	VALENTINA	13600080				NON IDONEO
554	SPORCIC	ERIKA					NON IDONEO
555	VIEL	SELENA					NON IDONEO
556	BRAJKO	MELITA					NON IDONEO
557	TREVISIOL	TIM	GI0100395				NON IDONEO
558	FANTIN	FILIBERTO					NON IDONEO
559	FRANZO	ANNALISA	65500031				NON IDONEO
560	FORTE	LORIS	79200167				NON IDONEO
561	MONFERA'	SARA	79200159				NON IDONEO
562	DADAMO	FRANCESCO					NON IDONEO
563	GUARCONI SENDAS RIBEIRO	KORIN					NON IDONEO
564	BERGAMASCO	ROBERT					NON IDONEO
565	ARMANI	FRANCESCO	84500024				NON IDONEO
566	FACCHIN	ANNA					NON IDONEO
567	MORET	ELISA					NON IDONEO
568	ROBINO	ANTONIETTA	65400042				NON IDONEO
569	PELLEGRINI	MATTEO					NON IDONEO



E.R.D.I.S.U.
ENTE REGIONALE PER IL DIRITTO E LE OPPORTUNITA' ALLO STUDIO
UNIVERSITARIO DI TRIESTE

Parametri di Stampa:

Anno Accademico **2007**
Beneficio **CONTRIBUTO ALLOGGIO X REDDITO**
Progr. Graduatoria **10**
Descrizione **CR MATRICOLE EXTRACOMUNITARIE**
Stato **Definitiva**
Approvata con Decreto 294/SDSU/PO/CC di data 12/03/2008

Data Stampa **13/03/2008**
Fascia
Tipo Studente
Handicap
Cittadinanza
Esito **Tutti**
Ordinamento **Posizione Graduatoria**

GRADUATORIA Contributo Alloggio X Reddito A.A. 2007/2008

Prog.	Cognome	Nome	Matricola	Punteggio	Fas.	Posiz.	Esito
1	HIJA	BILAL				1	1 BENEFICIARIO
2	SAYED	MAHMUD				1	2 BENEFICIARIO
3	AL HOSEN	KASSEM				1	3 BENEFICIARIO
4	ASSAAD	WAFAA	51201258			1	4 BENEFICIARIO
5	FARAJ	ALI				1	5 BENEFICIARIO
6	JAMAL EDDINE	NAHED	71300662			1	6 IDONEO
7	TOUFAILY	MOHAMAD				1	7 IDONEO
8	PACAJ	ANDJOLA				1	8 IDONEO
9	KARA KALLI	MUSTAPHA				1	9 IDONEO
10	EL DAHABI	SOUHAD				1	10 IDONEO
11	HAMADE	HUSSEIN				1	11 IDONEO
12	HASANBELLI	ELONA				1	12 IDONEO
13	MILE	LEDIA				1	13 IDONEO
14	NANUSHI	MIKEL				1	14 IDONEO
15	DOBERDOLANI	ARLIND				1	15 IDONEO
16	EL KHARRAT	MAZEN EDWARD				1	16 IDONEO
17	HAMDAN	YEHYA ALI				1	17 IDONEO
18	KHABBAZ	BASSAM	86200348			1	18 IDONEO
19	BOUNDJA NDJONDJI	PATRICK HERVE				1	19 IDONEO
20	LABIDI	MOHAMED OUSSAMA BEN ALI				1	20 IDONEO
21	ASADI GOLKAR	MOJDEH				1	21 IDONEO
22	GULMA GEMEDA	GETE				1	22 IDONEO
23	ABONGMBUH	MARCEL NGWA	86300048			1	23 IDONEO
24	ATIK	MOHAMAD				1	24 IDONEO
25	SAKO	SONILA				1	25 IDONEO
26	MANDJAMI	PETAM	51600545			1	26 IDONEO
27	KONDA NGANGOUN	CHRISTINE DANIELE				1	27 IDONEO
28	MEJRI GHARBI	SONIA	25300272			1	28 IDONEO
29	DJIAZET	EBENEZER				1	29 IDONEO
30	GAGLO	AKOSIWA	23300389			1	30 IDONEO
31	PANABOKO	KOUMEABALOU BALAKIEM	23300388			1	31 IDONEO
32	KUESSAN	KOMI	88300355			1	32 IDONEO
33	KOMLANVI	ESSIVI ESSEAM	63300164			1	33 IDONEO
34	EL SAYED KASSEM	HUSSEIN				1	34 IDONEO
35	ZHIDRO	ILI				1	35 IDONEO
36	CUMANI	ELEONA				1	36 IDONEO
37	PAIC	GORAN	83400215			1	37 IDONEO
38	HAMMOUD	IBRAHIM				1	38 IDONEO
39	BOUILA MASSINSA	OLIVE ROY				1	39 IDONEO
40	ASSAF	HAMZE				1	40 IDONEO
41	WAHOUD	ALI				1	41 IDONEO
42	WEHBE	HUSSEIN				1	42 IDONEO
43	AGOLLI	NESMI				1	43 IDONEO
44	GRORI	FLORJANA	13700038			1	44 IDONEO
45	KADILLARI	EZMERALD				1	45 IDONEO
46	KADILLARI	KLODIANA	13700049			1	46 IDONEO
47	WERHANI	AHMED	23300325			1	47 IDONEO
48	HAMADEH	TAMER	51201270			1	48 IDONEO
49	NASSERDDINE	HUSSEIN				1	49 IDONEO
50	IBRAHIM	MONZER				1	50 IDONEO
51	KARNITA ANNOUSS	BILAL				1	51 IDONEO
52	DAKNACH	KHALIL				1	52 IDONEO
53	JURAKOVIC	VALENTINA	36400487			1	53 IDONEO
54	KHATIB	TAMER				1	54 IDONEO
55	XHOMAQI	BRIKENA				1	55 IDONEO
56	KADVANJ	HANI				1	56 IDONEO
57	HAMADE	ALI				1	57 IDONEO
58	AL LAZKANI	WASSIM				1	58 IDONEO
59	EL HALABI	GHALI				1	59 IDONEO
60	JURISIC	ALEKSANDAR				1	60 IDONEO

GRADUATORIA Contributo Alloggio X Reddito A.A. 2007/2008

Prog.	Cognome	Nome	Matricola	Punteggio	Fas.	Posiz.	Esito
61	LAK	ARMIN			1	61	IDONEO
62	KOCOVA	LJUBICA			1	62	IDONEO
63	BEN FAIZA	NIZAR	23300396		1	63	IDONEO
64	SOLEIMANI	SAMIRA			1	64	IDONEO
65	APITSIONAK	FAINA			1	65	IDONEO
66	ISSA	MOUHAMMAD			1	66	IDONEO
67	SPAHO	LEDION			1	67	IDONEO
68	DRISSI	MOUNIA			1	68	IDONEO
69	TOSKU	ARJEN			1	69	IDONEO
70	MRAD	MONGI			1	70	IDONEO
71	SAADI	BECHIR			1	71	IDONEO
72	ANZIC	SRECKO			1	72	IDONEO
73	DARDHA	SUADA			1	73	IDONEO
74	SANDALJ	EDA			1	74	IDONEO
75	DUKA	XHEMAL			1	75	IDONEO
76	PRIBANIC	PETRA			1	76	IDONEO
77	SANDALJ	ELEONORA			1	77	IDONEO
78	VUJINOVIC	ALEKSANDAR			1	78	IDONEO
79	JURIC	NIKOLA			1	79	IDONEO
80	STANIC	RUZICA	36201172		1	80	IDONEO
81	MESARIC	ANDRIJANA			1	81	IDONEO
82	DINEVA	JASNA			1	82	IDONEO
83	KRAGUJEVIC	KARLA			1	83	IDONEO
84	TERLEVIC	MATEA	36201064		1	84	IDONEO
85	VARFI	JULIAN	13700069		1	85	IDONEO
86	HRSTIC	ALEXANDRA	72300514		1	86	IDONEO
87	DRUSKOVIC	DENI	25300302		1	87	IDONEO
88	KULISIC	JELENA			1	88	IDONEO
89	TCHEGUEM TANGO	SERGE			1	89	IDONEO
90	HAJ SALEM	BECHIR			1	90	IDONEO
91	KRALJEVIC	RENATA			1	91	IDONEO
92	DERMIT	EDO			1	92	IDONEO
93	SKRALJSKY	MAJA			1	93	IDONEO
94	BOGDANOVIC	VALNEA			1	94	IDONEO
95	STUPAR	ANDREA	GI0100461		1	95	IDONEO
96	KINKELA	MARTINA			1	96	IDONEO
97	MARANGUNIC	IVO			1	97	IDONEO
98	KRIZMANIC	NIKOL	36201168		1	98	IDONEO
99	FABIANICH	ADRIANA			1	99	IDONEO
100	SAIN	ANA	12800290		1	100	IDONEO
101	SIMONOVIC	IVANA			1	101	IDONEO
102	BUZLETA	DEBORA			1	102	IDONEO
103	KOZARCANIN	ALEN			1	103	IDONEO
104	TKALEC	DENIS	34300708		1	104	IDONEO
105	TKALEC	TEA	51201263		1	105	IDONEO
106	SCEKIC	JOSKA			1	106	IDONEO
107	BACAC	ARIJANA			1	107	IDONEO
108	ROCE	TEA	71300634		1	108	IDONEO
109	HENDIJA	DINO	51201264		1	109	IDONEO
110	LONCAR	DOMAGOJ			1	110	IDONEO
111	MARKULIN	ANA			1	111	IDONEO
112	JOVANOVIC	MARINA			1	112	IDONEO
113	ZUZIC	HELENA			1	113	IDONEO
114	BERNOBIC	NICOLE	06000421		1	114	IDONEO
115	KOMNENOVIC	DORA			1	115	IDONEO
116	JUGOVIC	TEA			1	116	IDONEO
117	PRENDI	DORINA			1	117	IDONEO
118	KORENIKA	LENA	GI0100414		1	118	IDONEO
119	GRABAR	IVAN			1	119	IDONEO
120	NACINOVIC	ROMINA			1	120	IDONEO

GRADUATORIA Contributo Alloggio X Reddito A.A. 2007/2008

Prog.	Cognome	Nome	Matricola	Punteggio	Fas.	Posiz.	Esito
121	KLANJAC	PETRA			1	121	IDONEO
122	FILJA	AGRON	25300239		1	122	IDONEO
123	KARAJIC	MATIJA			1	123	IDONEO
124	PIUTTI	DINA			1	124	IDONEO
125	BEGIC	IVA			1	125	IDONEO
126	BASTA	JELENA			1	126	IDONEO
127	HAXHIAJ	ARBER			1	127	IDONEO
128	OSTARIC	DOLORES	25300299		1	128	IDONEO
129	BOJANOVIC	SERGEJ			1	129	IDONEO
130	CANCAREVIC	MISO			1	130	IDONEO
131	BATEL	IRIS			1	131	IDONEO
132	PARIS	JURAJ	72300495		1	132	IDONEO
133	KUFTIC	ANDREA			1	133	IDONEO
134	MAMULA	NIKOLA			1	134	IDONEO
135	SVETINA	LUKA	65200174		1	135	IDONEO
136	STANKEVICH	ANNA	63300153		1	136	IDONEO
137	HUBAK	MAJA			1	137	IDONEO
138	SIROKA	MARTA			1	138	IDONEO
139	SIMONOVIC	SARA			1	139	IDONEO
140	KLIMIC	MARTINA			1	140	IDONEO
141	JELOVAC	INES	79100973		1	141	IDONEO
142	IDEHEN	SYLVIA			1	142	IDONEO
143	COBANAJ	RIGELA			1	143	IDONEO
144	BARBO	DOROTEA			1	144	IDONEO
145	JAKUPOVIC	ANES			1	145	IDONEO
146	ZEBA	TAMARA	13700039		1	146	IDONEO
147	SUMAN	LARA			1	147	IDONEO
148	EL BAKKOUR	MOUHAMAD JAMAL					NON IDONEO
149	RAMA	ALDI					NON IDONEO
150	GVOZDIC	DANIJELA					NON IDONEO
151	BOCEVSKI	VLATKO					NON IDONEO
152	SHRAMENKO	SVETLANA					NON IDONEO
153	JAKOVLJEVIC	NENA					NON IDONEO
154	AUDI	HASSAN					NON IDONEO
155	ZAREI KESHEH	MOJTABA					NON IDONEO
156	XHENGO	KLAJDI	51201262				NON IDONEO
157	WESHAHI	ALAA					NON IDONEO
158	MCGIMSEY	JASON FRANCIS					NON IDONEO
159	MATIJASEVIC	PREDRAG					NON IDONEO
160	MATHEY	GEORGETTE SARAH MICHELLE					NON IDONEO
161	MALISA	SABRINA					NON IDONEO
162	EZ-ZAHIRI	MOHAMMED	20700440				NON IDONEO
163	LAARAIKH	ABDELFAHAT					NON IDONEO
164	TCHOKOUADEU ZUKWE	HUGUETTE					NON IDONEO
165	TAKOGAING TEKOUO	WALTER GERALD					NON IDONEO
166	TAGUELA NGAKO	ROSINE PRUDENCE					NON IDONEO
167	SELAR	MARINA					NON IDONEO
168	SIMAC	NIVES					NON IDONEO
169	SINCIC	MATEJA					NON IDONEO
170	SLAVICA	LUCIJA					NON IDONEO
171	SPAHIC	SANDA					NON IDONEO
172	XONA	INES ANACLETA					NON IDONEO
173	KULENOVIC	SASA					NON IDONEO
174	KAFAZI	MARSIDA					NON IDONEO
175	TRAVAS	LARA					NON IDONEO
176	VELKOV	MIO					NON IDONEO
177	PUPOVAC	PETRA					NON IDONEO
178	KHOURY	AIMAN					NON IDONEO
179	EPOTE	YVES PATRICK	20900443				NON IDONEO
180	STAROVIC	NADEZDA					NON IDONEO

GRADUATORIA Contributo Alloggio X Reddito A.A. 2007/2008

Prog.	Cognome	Nome	Matricola	Punteggio	Fas.	Posiz.	Esito
181	CHERNOVA	LILLIANA					NON IDONEO
182	BUDIMIROVIC	SINISA					NON IDONEO
183	RADIN	ALAN					NON IDONEO
184	ROMANO	SARA					NON IDONEO
185	UNGUREANU	RADA					NON IDONEO
186	RIFI	MOHAMED MAHMOUD					NON IDONEO
187	HUJEYRAT	HAMED					NON IDONEO
188	HOJEYRAT	AHMAD					NON IDONEO
189	LEBEDZEVA	HANNA					NON IDONEO
190	BOUBAKER	ACHRAF					NON IDONEO
191	IBN HAMZA	HICHEM					NON IDONEO
192	HAMZA	MOHAMED RIADH					NON IDONEO
193	SARDINAS VIZCAINO	YURISLEIDY					NON IDONEO
194	MRAK	BERNARDA					NON IDONEO
195	SAILANE	HOSSAM					NON IDONEO
196	TSARYTSYNA	YULIYA					NON IDONEO
197	LUYEYE	NELSON AFONSO					NON IDONEO
198	NOVAIS	ADAO TECA					NON IDONEO
199	VUNGE	CARDOSO VIRGILIO					NON IDONEO
200	MOURTADA	HAMMAD					NON IDONEO
201	PETRUSEVSKA	TANJA					NON IDONEO
202	SADIRAJ	LORENCA	53100277				NON IDONEO
203	SAULE	VALENTINA					NON IDONEO
204	ZORIC	MILICA					NON IDONEO
205	JURKOVIC	EGON					NON IDONEO
206	JAPUNDZIC	VALTER					NON IDONEO
207	LAJJAL	GHIZLANE					NON IDONEO
208	KWENE EDIAGE	CARL					NON IDONEO
209	DEVIDI	MIRTA					NON IDONEO
210	KHABBAZ	ABDEL RAHMAN					NON IDONEO
211	KASHANI	FATEMEH					NON IDONEO
212	KANEVCE	ALEKSANDRA					NON IDONEO
213	BEDHIJA	EDINA	12401027				NON IDONEO
214	ERKAYA	SIBEL					NON IDONEO
215	EL MOUSSAOUI	ALI					NON IDONEO
216	EL JAMMAL	ALI AKBAR					NON IDONEO
217	BUQI	RAOL					NON IDONEO
218	DASHI	DIANA					NON IDONEO
219	CARABAJAL	NANCY ALEJANDRA					NON IDONEO
220	BLECIC	ALDO					NON IDONEO
221	KANCELAR	ANDREAS					NON IDONEO
222	VITRENKO	OLENA					NON IDONEO
223	KRESO	KENAN					NON IDONEO
224	KOMADINA	SANJA					NON IDONEO
225	PINZAN	DAVOR					NON IDONEO
226	STOJCEVIC	VLADIMIR					NON IDONEO
227	BUGARSKI	JELENA					NON IDONEO



E.R.DI.S.U.
ENTE REGIONALE PER IL DIRITTO E LE OPPORTUNITA' ALLO STUDIO
UNIVERSITARIO DI TRIESTE

Parametri di Stampa:

Anno Accademico **2007**
Beneficio **CONTRIBUTO ALLOGGIO X REDDITO**
Progr. Graduatoria **15**
Descrizione **CR MATRICOLE EXTRACOMUNITARIE DI NAZIONALITA ITALIAN**
Stato **Definitiva**
Approvata con Decreto 294/SDSU/PO/CC di data 12/03/2008

Data Stampa **13/03/2008**
Fascia
Tipo Studente
Handicap
Cittadinanza
Esito **Tutti**
Ordinamento **Posizione Graduatoria**

GRADUATORIA Contributo Alloggio X Reddito A.A. 2007/2008

Prog.	Cognome	Nome	Matricola	Punteggio	Fas. Posiz.	Esito
1	SEGNAN	LEA			1	1 BENEFICIARIO
2	MARAS	MARKO	46400491		1	2 BENEFICIARIO
3	BERNOBIC	ALENA			1	3 BENEFICIARIO
4	IVOS	LARA	06000364		1	4 IDONEO
5	BOZIC	ANDREA	06000420		1	5 IDONEO
6	KOZLOVIC	MICHELE			1	6 IDONEO
7	PAMIC	DEVID			1	7 IDONEO
8	HAJDUKOVIC	ALEKSANDRA	GI0100398		1	8 IDONEO
9	STELKO	MARY			1	9 IDONEO
10	LEROTIC	STEPHANIE			1	10 IDONEO
11	BABIC	MAJA	06000399		1	11 IDONEO
12	MALUSA'	ANNA			1	12 IDONEO
13	PRIBANIC	ANITA			1	13 IDONEO
14	JELICIC	IVAN	33200432		1	14 IDONEO
15	KOVACIC	DANIELE			1	15 IDONEO
16	MANDIC	BOJANA			1	16 IDONEO
17	GASPERINI	DAMJAN			1	17 IDONEO
18	GOTTWALD	SANDI			1	18 IDONEO
19	SUFLAJ	TANJA			1	19 IDONEO
20	ROJNIC	NINA	79100971		1	20 IDONEO
21	BUNETA	NATASA	GI0100435		1	21 IDONEO
22	IKANOVIC	INGRID			1	22 IDONEO
23	BERNARDIS	ELENA			1	23 IDONEO
24	SREBRNIC	MONIKA	25100342		1	24 IDONEO
25	SMOLIC	ANDREJ			1	25 IDONEO
26	LOKAS	MAJA			1	26 IDONEO
27	SPARAGNA	MARKO			1	27 IDONEO
28	ORBANIC	DORIANA	72300491		1	28 IDONEO
29	SILIC	IRIS				NON IDONEO
30	SOSA	ADRIANA	12600319			NON IDONEO
31	CAR	RENE				NON IDONEO
32	MOSCARDA	LORIS				NON IDONEO
33	SCOMERSICH	LUCIANO				NON IDONEO
34	SRIJEMSI	MARINA				NON IDONEO
35	QUARANTOTTO	ANNA				NON IDONEO
36	POZZECCO	ADRIANO				NON IDONEO
37	ZAFIERI	ANI				NON IDONEO
38	MORANJAK	TAMARA				NON IDONEO
39	DAMIANI	ANDREA				NON IDONEO
40	DEFRANZA	STELLA				NON IDONEO
41	SAHATCIU	NARTA				NON IDONEO

08_13_3_CNC_IRCCS BURLO NOMINA DIRETTORE AMMINISTRATIVO_029

Istituto di ricovero e cura a carattere scientifico pediatrico "Burlo Garofolo" - Trieste

Avviso pubblico. Disponibilità per la nomina quale Direttore amministrativo dell'Irccs Burlo Garofolo di Trieste.

Il Direttore Generale dell'Irccs Burlo Garofolo di Trieste rende noto che, in base a quanto disposto dal decreto n. 165/2008, dd. 7 marzo 2008, procederà alla formazione di un elenco di professionalità adeguate, disponibili ad assumere l'incarico di Direttore Amministrativo dell'Istituto.

I requisiti richiesti sono quelli disciplinati dalle norme statali e regionali in vigore per le aziende del Servizio Sanitario Regionale ed in particolare dal decreto legislativo 30 dicembre 1992, n. 502 come novellato e, in particolare, per quanto attiene alla nomina degli organi di vertice degli Enti del Servizio sanitario regionale, il combinato disposto dell'art. 3, commi 1-quinquies e 7, 9, 11, e dell'art. 3 bis e dalla legge regionale 10 agosto 2006, n. 15 e in particolare l'art. 5, comma 5.

In conformità alle richiamate norme si dà atto che:

- Il rapporto di lavoro del Direttore Amministrativo è esclusivo ed è regolato da contratto di diritto privato, di durata triennale, rinnovabile, stipulato in osservanza delle norme del titolo terzo del libro quinto del codice civile;
- La nomina a Direttore Amministrativo determina, per i lavoratori dipendenti, il collocamento in aspettativa senza assegni ed il diritto al mantenimento del posto.

Possono proporre la propria disponibilità coloro che sono in possesso del diploma di laurea in discipline giuridiche o economiche, che non abbiano ancora compiuto il sessantacinquesimo anno di età e che abbiano svolto per almeno cinque anni una qualificata attività di direzione tecnica o amministrativa in enti o strutture sanitarie, pubbliche o private, di media o grande dimensione.

Le domande, redatte su carta legale, dovranno essere indirizzate e pervenire all'Ufficio Protocollo di questo Istituto, via dell'Istria 65/1, 34137 Trieste, con raccomandata con avviso di ricevimento oppure potranno essere consegnate a mano al medesimo ufficio (orario d'ufficio: dal lunedì al giovedì dalle ore 8.30 alle 12.30 e dalle 14.00 alle 15.00 ed il venerdì dalle ore 8.30 alle ore 12.30), entro 15 giorni, naturali continuativi, dalla data di pubblicazione del presente avviso sul Bollettino Ufficiale della Regione Autonoma Friuli Venezia Giulia, a pena di esclusione. Il termine per l'arrivo delle domande, ove scada in giorno festivo, sarà prorogato di diritto al giorno seguente non festivo. Il termine ultimo è quindi costituito dalle ore 12.30 del quindicesimo giorno successivo alla pubblicazione sul B.U.R.. La data di arrivo della domanda sarà stabilita e comprovata esclusivamente dal bollo a data che, a cura dell'Ufficio di protocollo verrà apposto su ciascuna di esse. Non sarà pertanto tenuto alcun conto della data del timbro dell'Ufficio postale accettante. Il ritardo nella presentazione o nell'arrivo della domanda, qualunque ne sia la causa, comporta l'esclusione del candidato dall'avviso di disponibilità. L'Istituto non si assume alcuna responsabilità per disguidi o ritardi postali.

Nella domanda, da redigersi in carta legale, secondo il modello allegato al presente avviso, il candidato dovrà dichiarare quanto segue:

1. nome e cognome;
2. data e luogo di nascita, nonché luogo di residenza;
3. il possesso del diploma di laurea in discipline giuridiche o economiche;
4. codice fiscale;
5. il possesso dei requisiti previsti dall'art. 3, comma settimo, del D.lgs 502/1992 e successive modificazioni ed integrazioni;
6. di non trovarsi in alcuna delle condizioni di incompatibilità di cui al comma 9 e 11 dell'art. 3 del D. Lgs. 502/1992 e successive modificazioni ed integrazioni;
7. il recapito presso il quale dovranno essere indirizzate, ad ogni effetto, le eventuali comunicazioni.

Ai sensi dell'art. 38 del D. P. R. 28 dicembre 2000, n. 445, il candidato potrà sottoscrivere la domanda in presenza del dipendente addetto alla ricezione, ovvero potrà allegare alla domanda sottoscritta una copia fotostatica non autenticata di un proprio documento d'identità in corso di validità.

Alla domanda dovrà essere allegata la seguente documentazione:

1. curriculum professionale, debitamente datato e sottoscritto, redatto in carta semplice secondo il modello allegato;
2. certificato del casellario giudiziale o dichiarazione sostitutiva di certificazione, redatta ai sensi dell'art. 46 del D. P. R. 445/2000, con la quale il candidato dichiara di non rientrare nella fattispecie di cui all'art. 3, comma 11, del D.lgs 502/1992 e successive modificazioni ed integrazioni;
3. copia fotostatica non autenticata di un documento d'identità valido.

Il candidato può comprovare il possesso dei titoli chiesti per l'ammissione all'avviso con:

- dichiarazioni sostitutive di certificazione, per cui non è prevista l'autentica della firma, da produrre contestualmente all'istanza di partecipazione per stati, qualità personali e fatti, in sostituzione delle normali certificazioni, ai sensi dell'art. 46 del DPR 445/2000;
- dichiarazioni sostitutive dell'atto di notorietà, per cui non è prevista l'autentica della firma, da produrre contestualmente all'istanza di partecipazione per stati, qualità personali e fatti che siano a diretta conoscenza dell'interessato, ai sensi dell'art. 47 del DPR 445/2000.

Le dichiarazioni sostitutive devono, in ogni caso, contenere tutti gli elementi e le informazioni necessarie previste dalle normali certificazioni che sostituiscono. La mancanza, anche parziale, di tali dati esclude la possibilità di procedere alla loro valutazione.

Nel caso in cui il candidato alleggi alla domanda documenti e titoli in copia, questa dovrà essere accompagnata da dichiarazione sostitutiva dell'atto di notorietà che ne attesti la conformità all'originale. La sottoscrizione di quest'ultimo, ai sensi dell'art. 38 del DPR 445/2000, dovrà essere effettuata:

- in presenza dell'impiegato addetto;
- oppure, in caso contrario, il candidato dovrà presentare contestualmente alla domanda una copia fotostatica, non autenticata, di un documento personale d'identità.

Ambedue le dichiarazioni sostitutive, per poter essere prese in considerazione, devono essere redatte in forma esaustiva in ogni loro parte e devono contenere la formula specifica che il candidato è consapevole delle sanzioni penali in cui incorrerà, qualora rilasci dichiarazioni mendaci, produca atti falsi o ne faccia uso, ai sensi dell'art. 76 del precitato D.P.R. 445/2000.

L'Amministrazione, ai sensi degli artt. 71 e 72 del DPR 445/2000, è tenuta ad effettuare idonei controlli, anche a campione - ed in tutti i casi in cui sorgono fondati dubbi - sulla veridicità delle dichiarazioni sostitutive.

Si informa, altresì, che i dati forniti dai candidati, inerenti al presente avviso, verranno trattati nel rispetto delle disposizioni contenute nel D.lgs 30 giugno 2003, n. 196 "Codice in materia di protezione dei dati personali".

Per informazioni relative al presente avviso è possibile rivolgersi all'IRCSS Burlo GAROFOLO - Ufficio concorsi - telefono 0403785281, dal lunedì al venerdì, dalle ore 9 alle ore 13.

PER IL DIRETTORE GENERALE
IL DIRETTORE AMMINISTRATIVO:
dott. Paolo Sinigaglia

MODELLO di manifestazione di disponibilità da redigere su carta legale

RACCOMANDATA A. R.

Al

Direttore Generale

dell'Istituto per l'Infanzia "Burlo**Garofolo"**

Via dell'Istria n. 65/1 - 34137 TRIESTE

Oggetto: Manifestazione di disponibilità per l'inserimento nell'elenco degli idonei alla nomina di **Direttore Amministrativo** dell'Istituto.

.....I.....sottoscritt....., nato/a

a.....in data, in possesso del seguente codice fiscale....., propone la propria disponibilità ad essere inserito nell'elenco di professionalità dal quale verrà individuato il **Direttore Amministrativo** dell'IRCCS Burlo GAROFOLO di Trieste ed all'assunzione del relativo incarico, se prescelto.

A tal fine, consapevole delle sanzioni penali previste dall'art. 76 del D.P.R. 28 dicembre 2000, n. 445, per le ipotesi di falsità in atti e dichiarazioni mendaci, dichiara sotto la propria responsabilità quanto segue:

1. di essere in possesso del diploma di laurea in _____
_____ conseguito presso l'Università degli Studi di
_____ in data ____
_____;

2. di essere in possesso dei requisiti previsti dall'art. 3, comma settimo, del D.lgs 502/1992 e successive modificazioni ed integrazioni;

3. di essere a conoscenza delle cause di incompatibilità di cui ai commi 9 e 11 dell'art. 3 del D.lgs 502/1992 e successive modificazioni ed integrazioni;

4. di voler ricevere ogni comunicazione al seguente recapito:

via/piazza _____ n,____,comune di__

_____, CAP _____Provincia di_____

_____ tel. _____ fax _____

_____ e-mail_____

Allega alla domanda:

1. curriculum professionale, debitamente datato e sottoscritto, redatto su carta semplice in conformità al modello allegato, contenente quanto richiesto dall'avviso e sottoscritto in conformità a quanto previsto dagli articoli 38, 46 e 47 del D. P. R. 28 dicembre 2000, n. 445 "Testo unico delle disposizioni legislative e regolamentari in materia di documentazione amministrativa".
2. certificato del casellario giudiziale o dichiarazione sostitutiva di certificazione, redatta ai sensi dell'art. 46 del D. P. R. 445/2000, con la quale il candidato dichiara di non rientrare nella fattispecie di cui all'art. 3, comma 11, del D.lgs 502/1992 e successive modificazioni ed integrazioni;
3. altra eventuale documentazione volta a dimostrare il percorso formativo seguito
4. copia fotostatica non autenticata di un documento d'identità valido.

Il/La sottoscritto/a autorizza, ai sensi del D.lgs 196/2003, l'Istituto al trattamento dei dati personali finalizzato alla gestione della presente procedura.

Luogo e data

FIRMA IN ORIGINALE

DICHIARAZIONE SOSTITUTIVA DELL'ATTO DI NOTORIETA'

Il/La sottoscritto/a _____,
nato/a a _____ il _____ con residenza nel Comune di
_____ in via _____,

→ *nella piena consapevolezza di quanto disposto sia dall'art. 76 del
DPR 28.12.2000, n. 445 in merito alla responsabilità penale
conseguente a falsità in atti ed a dichiarazioni mendaci, che dall'art.
75 del medesimo DPR, il quale prevede la decadenza dai benefici
eventualmente conseguenti al provvedimento emanato sulla base
della dichiarazione non veritiera*

→ ai sensi e per gli effetti di cui all'art. 47 del precitato DPR 445/2000

D I C H I A R A

che/di

**Ai sensi del D.Lvo 196/2003 "Codice in materia di protezione dei dati
personali" i dati surriportati devono essere utilizzati dall'IRCCS "Burlo
Garofolo" di Trieste esclusivamente per uso _____.**

In fede.

IL DICHIARANTE

Trieste,

DICHIARAZIONE SOSTITUTIVA DI CERTIFICAZIONE

Il/La sottoscritto/a _____,
nato/a a _____ il _____ con residenza nel Comune di
_____ in via _____,

→ *nella piena consapevolezza di quanto disposto sia dall'art. 76 del
DPR 28.12.2000, n. 445 in merito alla responsabilità penale
conseguente a falsità in atti ed a dichiarazioni mendaci, che dall'art.
75 del medesimo DPR, il quale prevede la decadenza dai benefici
eventualmente conseguenti al provvedimento emanato sulla base
della dichiarazione non veritiera*

→ ai sensi e per gli effetti di cui all'art. 46 del precitato DPR 445/2000

D I C H I A R A

i seguenti stati, fatti e qualità personali:

(in sostituzione delle normali certificazioni)

**Ai sensi del D.Lvo 196/2003 "Codice in materia di protezione dei dati
personali, i dati surriportati devono essere utilizzati dall'IRCCS "Burlo
Garofolo" di Trieste esclusivamente per uso _____.**

In fede

IL DICHIARANTE

Trieste,

Articolo 46 ex D.P.R. N. 445/2000**Dichiarazioni sostitutive di certificazioni**

1. Sono comprovati con dichiarazioni, anche contestuali all'istanza, sottoscritte dall'interessato e prodotte in sostituzione delle normali certificazioni i seguenti stati, qualità personali e fatti:
 - data e il luogo di nascita;
 - residenza;
 - cittadinanza;
 - godimento dei diritti civili e politici;
 - stato di celibe, coniugato, vedovo o stato libero;
 - stato di famiglia;
 - esistenza in vita;
 - nascita del figlio, decesso del coniuge, dell'ascendente o discendente;
 - iscrizione in albi, registri, registri o elenchi tenuti da pubbliche amministrazioni;
 - appartenenza a ordini professionali;
 - titolo di studio, esami sostenuti;
 - qualifica professionale posseduta, titolo di specializzazione di abilitazione, di formazione, di aggiornamento e di qualificazione tecnica;
 - situazione reddituale o economica anche ai fini della concessione dei benefici di qualsiasi tipo previsti da leggi speciali;
 - assolvimento di specifici obblighi contributivi con l'indicazione dell'ammontare corrisposto;

- possesso e numero del codice fiscale, della partita I.V.A. e di qualsiasi dato presente nell'archivio dell'anagrafe tributaria;
- stato di disoccupazione;
- qualità di pensionato e categoria di pensione;
- qualità di studente;
- qualità di legale rappresentante di persone fisiche o giuridiche, di tutore, di curatore e simili;
- iscrizione presso associazioni o formazioni sociali di qualsiasi tipo;
- tutte le situazioni relative all'adempimento degli obblighi militari, ivi comprese quelle attestate nel foglio matricolare dello stato di servizio;
- di non aver riportato condanne penali e di non essere destinatario di provvedimenti che riguardano l'applicazione di misure di sicurezza e di misure di prevenzione, di decisioni civili e di provvedimenti amministrativi iscritti nel casellario giudiziale ai sensi della vigente normativa
- di non essere a conoscenza di essere sottoposto a procedimenti penali;
- di non essere l'ente destinatario di provvedimenti giudiziari che applicano le sanzioni amministrative di cui al decreto legislativo 8 giugno 2001 n. 231;
- qualità di vivenza a carico;
- tutti i dati a diretta conoscenza dell'interessato contenuti nei registri dello stato civile;
- di non trovarsi in stato di liquidazione o di fallimento e di non avere

presentato domanda di concordato.

Articolo 47 ex D.P.R. N. 445/2000

Dichiarazioni sostitutive dell'atto di notorietà

1. L'atto di notorietà concernente stati, qualità personali o fatti che siano a diretta conoscenza dell'interessato è sostituito da dichiarazione resa e sottoscritta dal medesimo con la osservanza delle modalità di cui all'art. 38.
2. La dichiarazione resa nell'interesse proprio del dichiarante può riguardare anche stati, qualità personali e fatti relativi ad altri soggetti di cui egli abbia diretta conoscenza;
3. Fatte salve le eccezioni espressamente previste per legge, nei rapporti con la pubblica amministrazione e con i concessionari di pubblici servizi, tutti gli stati, le qualità personali e i fatti non espressamente indicati nell'articolo 46 sono comprovati dall'interessato mediante la dichiarazione sostitutiva di atto di notorietà.
4. Salvo il caso in cui la legge preveda espressamente che la denuncia all'Autorità di Polizia Giudiziaria è presupposto necessario per attivare il procedimento amministrativo di rilascio del duplicato di documenti di riconoscimento o comunque attestanti stati e qualità personali dell'interessato, lo smarrimento dei documenti medesimi è comprovato da chi ne richiede il duplicato mediante dichiarazione sostitutiva.

BOLLETTINO UFFICIALE DELLA REGIONE AUTONOMA FRIULI VENEZIA GIULIA
PARTE I-II-III (fascicolo unico)

DIREZIONE E REDAZIONE (pubblicazione atti nel B.U.R.)

REGIONE AUTONOMA FRIULI VENEZIA GIULIA
DIREZIONE CENTRALE SEGRETARIATO GENERALE E RIFORME ISTITUZIONALI
SERVIZIO AFFARI DELLA PRESIDENZA
Piazza dell'Unità d'Italia 1 - 34121 Trieste
Tel. +39 040 377.3607
Fax +39 040 377.3554
e-mail: ufficio.bur@regione.fvg.it

AMMINISTRAZIONE (abbonamenti, fascicoli, spese di pubblicazione atti nella parte terza del B.U.R.)

REGIONE AUTONOMA FRIULI VENEZIA GIULIA
DIREZIONE CENTRALE PATRIMONIO E SERVIZI GENERALI
SERVIZIO PROVVEDITORATO E SERVIZI GENERALI
Corso Cavour 1 - 34132 Trieste
Tel. +39 040 377.2037
Fax +39 040 377.2383
e-mail: s.provveditorato.bur@regione.fvg.it

VENDITA FASCICOLI FUORI ABBONAMENTO dell'anno in corso e di annate pregresse

Rivolgersi all'ufficio AMMINISTRAZIONE sopra indicato.

PREZZI E CONDIZIONI in vigore dal 1° gennaio 2008
(ai sensi della delibera G.R. n. 2930 dd. 1 dicembre 2006 e n. 3142 dd. 14 dicembre 2007)

ABBONAMENTI

- | | | |
|-----------------------------|---|---------|
| • Periodo di abbonamento | | 12 MESI |
| • Tipologie di abbonamento: | • FORMA CARTACEA (*) | € 90,00 |
| | • PRODUZIONE SU CD (versione certificata) | € 75,00 |
| | • ACCESSO WEB (versione certificata) | € 60,00 |

(*) A partire dal 1° gennaio 2008 i fascicoli rientranti nel periodo di abbonamento la cui consistenza è superiore alle 400 pagine saranno forniti ai beneficiari esclusivamente su supporto CD. La fornitura in forma cartacea sarà eseguita previo pagamento del corrispettivo importo di Euro 15,00 (spese spedizione comprese) per i fascicoli pubblicati nell'anno della richiesta e raddoppiato se la richiesta fa riferimento ad un fascicolo pubblicato in anni precedenti. La relativa richiesta dovrà essere effettuata secondo le modalità riportate nella sezione "BOLLETTINO UFFICIALE -> ACQUISTO FASCICOLI" all'indirizzo Internet: www.regione.fvg.it

- Per gli abbonamenti con destinazione estero i suddetti prezzi sono raddoppiati.
- L'abbonamento al B.U.R. tramite accesso WEB e su CD prevede la fornitura gratuita di un CD contenente la raccolta completa dei fascicoli pubblicati nell'anno.
- AGEVOLAZIONE RICONOSCIUTA ALLE DITTE COMMISSIONARIE che sottoscrivono un abbonamento per conto terzi: 20% (ventipercento)

FASCICOLI

- PREZZO UNITARIO DEL FASCICOLO, prodotto sia su CD che in forma cartacea, forfetariamente per tutti i tipi di fascicoli:

ANNO CORRENTE	€ 5,00
ANNO ARRETRATO	€ 10,00

ad eccezione dei fascicoli prodotti in forma cartacea la cui consistenza è superiore alle 400 pagine, per i quali è fissato il seguente prezzo unitario:

- | | |
|----------------|---------|
| ANNO CORRENTE | € 15,00 |
| ANNO ARRETRATO | € 30,00 |
- PREZZO UNITARIO del CD contenente la raccolta di tutti i fascicoli pubblicati in un anno solare € 30,00
 - RIPRODUZIONE in copia cartacea dei numeri esauriti, o per urgente necessità del committente: pari al prezzo fissato per il fascicolo originale.
 - Per le forniture dei fascicoli con destinazione estero i suddetti prezzi sono raddoppiati.

MODALITÀ E CONDIZIONI DI ABBONAMENTO E FORNITURA DEI FASCICOLI

L'attivazione ed il rinnovo di un abbonamento e la fornitura di singoli fascicoli avverranno previo pagamento ANTICIPATO del corrispettivo prezzo nelle forme in seguito precisate. A comprova dovrà essere inviata al sottoriportato ufficio la copia della ricevuta quietanzata, che, nel caso si trattasse di un rinnovo dovrà pervenire entro il giorno 20 del mese successivo alla data di scadenza al fine di evitare disagi nel prosieguo dell'abbonamento:

DIREZIONE CENTRALE PATRIMONIO E SERVIZI GENERALI – SERVIZIO PROVVEDITORATO E SS.GG. – CORSO CAVOUR, 1 – 34132 TRIESTE
FAX N. +39 040 377.2383 E-MAIL: s.provveditorato.bur@regione.fvg.it

Dato atto che per i soli prodotti e servizi informatici (**CD, WEB**) sussiste l'obbligo dell'emissione di fattura, nell'anticipare la copia del versamento effettuato è necessario **indicare i dati fiscali dell'acquirente (ragione sociale/nome.cognome – indirizzo completo – codice fiscale/partita IVA).**

- **La decorrenza dell'abbonamento** a seguito di nuova attivazione od una sua riattivazione in quanto scaduto avverrà di norma dal primo numero del mese successivo alla data del versamento o del suo riscontro. **Non è previsto** l'invio dei fascicoli ARRETRATI rientranti nel periodo di abbonamento attivato o riattivato, ma sarà garantita la durata dell'abbonamento in DODICI MESI
- In attesa del riscontro del versamento del canone di rinnovo, di norma l'invio dei fascicoli oltre la data di scadenza dell'abbonamento è prorogato per un'ulteriore mese. Superato detto periodo, l'abbonamento in essere sarà **SOSPESO D'UFFICIO.**
- Un'eventuale **DISDETTA DELL'ABBONAMENTO** dovrà essere comunicata per iscritto e pervenire **ENTRO 15 GIORNI PRIMA della data di scadenza** agli indirizzi del menzionato Servizio provveditorato e SS.GG.
- **I FASCICOLI NON PERVENUTI** nel corso del periodo di un abbonamento dovranno essere richiesti per iscritto agli indirizzi del citato Servizio provveditorato e SS.GG. La relativa fornitura è così disposta:
 - se la segnalazione è effettuata entro SEI SETTIMANE dalla data di pubblicazione del fascicolo: fornitura GRATUITA
 - se la segnalazione supera il suddetto termine: fornitura A PAGAMENTO
- Tutti i prezzi degli abbonamenti e dei fascicoli si intendono comprensivi delle spese di spedizione.

SPESA PUBBLICAZIONE INSERZIONI NELLA PARTE TERZA DEL B.U.R.

Si precisa che ai sensi del nuovo Regolamento recante le norme per le pubblicazioni del B.U.R.:

- - i testi degli atti da pubblicare devono pervenire alla Redazione tramite il servizio telematico che è disponibile attraverso accesso riservato ad apposita sezione del portale internet della Regione.
 - tale procedura consente, tra l'altro, di determinare direttamente il costo della pubblicazione che il richiedente è tenuto ad effettuare in forma anticipata rispetto l'effettiva pubblicazione sul B.U.R.; l'inoltro del documento in forma cartacea - ammesso solo in caso di motivata impossibilità organizzativa dei soggetti estensori - comporta l'applicazione di specifiche tariffe più sotto dettagliate, fermo restando il pagamento anticipato della spesa di pubblicazione;
 - gli atti da pubblicare, qualora soggetti all'imposta di bollo, devono essere trasmessi nella forma cartacea in conformità alla relativa disciplina.
- Il calcolo della spesa di pubblicazione è determinato in base al numero complessivo dei caratteri, spazi, simboli di interlinea, ecc. che compongono il testo ed eventuali tabelle da pubblicare. Il relativo conteggio è rilevabile tramite apposita funzione nel programma Word nonché direttamente dal modulo predisposto nella sezione dedicata nel portale della Regione (fatti salvi la diversa tariffa ed il relativo calcolo previsto per le tabelle e tipologie di documento prodotte in un formato diverso da Word).

- La pubblicazione di avvisi, inserzioni ecc. avverrà previo **PAGAMENTO ANTICIPATO** della corrispettiva spesa nelle forme in seguito precisate, fatte salve specifiche e motivate deroghe.
A comprova, dovrà essere inviata la copia della ricevuta quietanzata alla Direzione centrale patrimonio e servizi generali – Servizio provveditorato e SS.GG. – Corso Cavour, 1 – 34132 Trieste – FAX n. +39 040 377.2383 – utilizzando il modulo stampabile dal previsto link a conclusione della procedura di trasmissione della richiesta di pubblicazione eseguita tramite il portale internet della Regione.

Le tariffe unitarie riferite a testi e tabelle **PRODOTTI IN FORMATO WORD** sono applicate secondo le seguenti modalità:

TIPO TARIFFA	MODALITÀ TRASMISSIONE TESTO	TIPO PUBBLICAZIONE	TARIFFA UNITARIA PER CARATTERE, SPAZI, ECC.	
A)	ON-LINE	NON OBBLIGATORIA	TARIFFA BASE	€ 0,050
B)	ON-LINE	OBBLIGATORIA	TARIFFA A) MENO 20%	€ 0,040
A.1)	Forma CARTACEA	NON OBBLIGATORIA	TARIFFA A) PIÙ 50%	€ 0,075
B.1)	Forma CARTACEA	OBBLIGATORIA	TARIFFA B) PIÙ 50%	€ 0,060

- Il costo per la pubblicazione di tabelle e tipologie di documenti **PRODOTTI IN FORMATO DIVERSO DA WORD** sarà computato forfaitariamente con riferimento alle succitate modalità di trasmissione e tipo di pubblicazione. Nella fattispecie, le sottoriportate tariffe saranno applicate per ogni foglio di formato A/4 anche se le dimensioni delle tabelle, ecc. non dovessero occupare interamente il foglio A/4:

TIPO TARIFFA	MODALITÀ TRASMISSIONE TESTO	TIPO PUBBLICAZIONE	TARIFFA UNITARIA PER FOGLIO A/4 INTERO O PARTE	
A-tab)	ON-LINE	NON OBBLIGATORIA	TARIFFA BASE	€ 150,00
B-tab)	ON-LINE	OBBLIGATORIA	TARIFFA A) MENO 20%	€ 120,00
A.1-tab)	Forma CARTACEA	NON OBBLIGATORIA	TARIFFA A) PIÙ 50%	€ 225,00
B.1-tab)	Forma CARTACEA	OBBLIGATORIA	TARIFFA B) PIÙ 50%	€ 180,00

- Esclusivamente** per la pubblicazione degli Statuti dei Comuni, delle Province e delle Comunità montane della Regione Friuli Venezia Giulia, e/o loro parziali modifiche, sono applicate le seguenti agevolazioni:
 PROVINCE e COMUNI con più di 5.000 abitanti riduzione del 50% su tariffe B. e B.1
 COMUNI con meno di 5.000 abitanti riduzione del 75% su tariffe B. e B.1
 COMUNITÀ MONTANE riduzione del 50% su tariffe B. e B.1
- Tutte le sopraindicate tariffe s'intendono I.V.A. esclusa**

MODALITÀ DI PAGAMENTO

I pagamenti del canone di abbonamento, delle spese di acquisto dei fascicoli B.U.R. fuori abbonamento e le spese di pubblicazione degli avvisi, inserzioni, ecc. nella parte terza del B.U.R. dovranno essere effettuati mediante versamento del corrispettivo importo sul conto corrente postale n. **238345** intestato alla **UNICREDIT BANCA S.p.A. – Tesoreria della Regione Aut. Friuli Venezia Giulia – Via S. Pellico 3 – 34122 Trieste** (per diverse modalità di pagamento rivolgersi all'Ufficio amministrazione B.U.R. del Servizio provveditorato e SS.GG.).

OBBLIGATORIAMENTE dovrà essere indicata la riferita causale del pagamento, così dettagliata:

- per abbonamenti al B.U.R. "CARTACEO" **ABB.TO BUR N° ***** (per RINNOVO) o "NUOVO ABB.TO BUR"**
- CAP. 710/270/178
- per abbonamenti al B.U.R. "CD, WEB" **ABB.TO BUR N° ***** (per RINNOVO) o "NUOVO ABB.TO BUR"**
- CAP. 1710/270/178 (ATTENZIONE: CAP. diverso dal precedente !)
- per spese pubbl. avvisi, ecc. **INSERZ. BUR – INVIO PROT. N. *******
- CAP. 708/270/178
- per acquisto fascicoli B.U.R. **ACQUISTO FASCICOLO/I BUR**
- CAP. 709/270/178

Al fine della trasmissione dei dati necessari e della riferita attestazione del pagamento sono predisposti degli appositi moduli scaricabili dal sito Internet:

www.regione.fvg.it -> **bollettino ufficiale**, alle seguenti voci:

- abbonamenti:** modulo in f.to DOC
- acquisto fascicoli:** modulo in f.to DOC
- pubblica sul BUR (utenti registrati):** il modulo è stampabile ad inoltrare eseguito della richiesta di pubblicazione tramite il portale

GUIDO BAGGI - Direttore responsabile
 PAOLO ZOTTA - Responsabile di redazione
 iscrizione nel Registro del Tribunale di Trieste n. 818 del 3 luglio 1991

in collaborazione con insiel spa
 impaginato con Adobe Indesign CS2®
 stampato da IS COPY s.r.l. Via Flavia 23 - 34148 Trieste