



BOLLETTINO UFFICIALE

2° SUPPLEMENTO ORDINARIO n. 32
DEL 28 SETTEMBRE 2017
AL BOLLETTINO UFFICIALE n. 39
DEL 27 SETTEMBRE 2017

S O 3 2

Il "Bollettino Ufficiale della Regione Autonoma Friuli Venezia Giulia" si pubblica di regola il mercoledì; nel caso di festività la pubblicazione avviene il primo giorno feriale successivo. La suddivisione in parti, l'individuazione degli atti oggetto di pubblicazione, le modalità e i termini delle richieste di inserzione e delle successive pubblicazioni sono contenuti nelle norme regolamentari emanate con DPR n. 052/Pres. del 21 marzo 2016, pubblicato sul BUR n. 14 del 6 aprile 2016. Dal 1° gennaio 2010 il Bollettino Ufficiale viene pubblicato esclusivamente in forma digitale, con modalità che garantiscono l'autenticità e l'integrità degli atti assumendo a tutti gli effetti valore legale (art. 32, L n. 69/2009).



Sommario Parte Prima Leggi, regolamenti e atti della Regione

Decreto del Direttore del Servizio foreste e corpo forestale 20 settembre 2017, n. 4913

Decreto di accertamento e riconoscimento del fortuale che ha danneggiato i boschi ricadenti nei Comuni di Amaro, Casarsa della Delizia, Castelnovo del Friuli, Chiusaforte, Cimolais, Claut, Clauzetto, Dogna, Enemonzo, Fiume Veneto, Ligosullo, Moggio Udinese, Paularo, Pontebba, Preone, Raveo, Resia, San Vito al Tagliamento, Socchieve, Tolmezzo e Villa Santina, ai sensi dell'articolo 5 del decreto del Presidente della Regione del 3 novembre 2014 n. 210.

pag. **2**



Parte Prima Leggi, regolamenti e atti della Regione

17_SO32_1_DDS_FOR CF_4913_1_TESTO

Decreto del Direttore del Servizio foreste e corpo forestale 20 settembre 2017, n. 4913

Decreto di accertamento e riconoscimento del fortuale che ha danneggiato i boschi ricadenti nei Comuni di Amaro, Causara della Delizia, Castelnovo del Friuli, Chiusaforte, Cimolais, Claut, Clauzetto, Dogna, Enemonzo, Fiume Veneto, Ligosullo, Moggio Udinese, Paularo, Pontebba, Preone, Raveo, Resia, San Vito al Tagliamento, Socchieve, Tolmezzo e Villa Santina, ai sensi dell'articolo 5 del decreto del Presidente della Regione del 3 novembre 2014 n. 210.

IL DIRETTORE DEL SERVIZIO

VISTA la legge regionale 23 aprile 2007, n. 9 (Norme in materia di risorse forestali), ed in particolare l'articolo 41 ter, comma 13 della stessa, che prevede che la Regione, ai fini di favorire il recupero e l'immissione sul mercato del legname presente in boschi danneggiati da eventi naturali eccezionali, eroghi incentivi con le risorse del Fondo regionale per le emergenze in agricoltura;

VISTO il decreto del Presidente della Regione 28 dicembre 2012, n. 274 (Regolamento forestale in attuazione dell'articolo 95 della legge regionale 23 aprile 2007, n. 9 (Norme in materia di risorse forestali));

VISTA la legge regionale 13 agosto 2002, n. 22 (Istituzione del Fondo regionale per la gestione delle emergenze in agricoltura) ed in particolare l'articolo 1 bis, che prevede:

a) al comma 1 che, al fine di evitare l'innesco e il diffondersi di fitopatie forestali, nonché per favorire il recupero e l'immissione sul mercato del legname presente in boschi danneggiati da eventi naturali eccezionali, possano essere attivati interventi e concessi indennizzi a favore dei proprietari forestali pubblici e privati o loro delegati i cui boschi abbiano subito danni alle produzioni da agenti patogeni, da avverse condizioni atmosferiche e da calamità naturali;

b) al comma 2 bis, che la Direzione competente in materia di risorse forestali abbia competenza all'accertamento e al riconoscimento dell'evento naturale e eccezionale che ha prodotto danni ai boschi e alle produzioni, da agenti patogeni, da avverse condizioni atmosferiche e da calamità naturali;

VISTO il decreto del Presidente della Regione del 3 novembre 2014, n. 210 (Regolamento recante criteri e modalità per la concessione di indennizzi a favore dei proprietari forestali pubblici e privati o loro delegati i cui boschi hanno subito danni alle produzioni da agenti patogeni, da avverse condizioni atmosferiche e da calamità naturali, in attuazione dell'articolo 1bis della legge regionale 13 agosto 2002, n. 22 (Istituzione del Fondo regionale per la gestione delle emergenze in agricoltura)), di seguito denominato regolamento, ed in particolare l'articolo 5, che prevede che il Servizio competente in materia di risorse forestali accerti e riconosca l'evento, delimiti le aree interessate e, tenuto conto della natura dell'evento e delle condizioni dei boschi interessati, individui, ai fini del calcolo dell'indennizzo, la tipologia di riferimento contenuta nella tabella di cui all'allegato A, costituente parte integrante del regolamento;

CONSIDERATO che, ai sensi dell'articolo 4, comma 3 del regolamento, gli interventi ammissibili ad indennizzo rispettano i seguenti requisiti minimi, valutati in base alle seguenti tipologie di bosco:

a) boschi di pianura: superficie minima dell'intervento, anche in più corpi, 0,50 ettaro; massa legnosa

minima da esboscare: 30 metri cubi ad ettaro; esbosco di tutto il materiale legnoso con diametro non inferiore a centimetri 6;

b) boschi della zona collinare o montana a prevalenza di latifoglie: superficie minima dell'intervento, anche in più corpi, 1,00 ettaro; massa legnosa minima da esboscare: 50 metri cubi ad ettaro; esbosco di tutto il materiale legnoso con diametro non inferiore a centimetri 6;

c) rimboschimenti di conifere al di fuori della propria fascia fitogeografica e pinete: superficie minima dell'intervento, anche in più corpi, 1,00 ettaro; massa legnosa minima da esboscare: 50 metri cubi ad ettaro; esbosco di tutto il materiale legnoso con diametro non inferiore a centimetri 6;

d) boschi della fascia alpina a prevalenza di abeti o larice: superficie minima dell'intervento, anche in più corpi, 1,00 ettaro; massa legnosa minima da esboscare: 50 metri cubi ad ettaro; esbosco di tutto il materiale legnoso con diametro non inferiore a centimetri 8;

CONSIDERATO che sono ammissibili a indennizzo, in regime di de minimis, anche gli interventi avviati prima della presentazione della domanda e successivamente alla data di cessazione dell'evento dannoso accertato dal presente decreto, se eseguiti in attuazione di un PRFA approvato, ai sensi dell'articolo 4, comma 6 del regolamento;

PRESO ATTO che nei giorni 6 e 10 agosto un fortunale, costituito da venti impetuosi e prolungati, ha interessato una parte consistente di Comuni del territorio di competenza dell'Ispettorato forestale di Tolmezzo e dell'Ispettorato forestale di Pordenone, come da rilievi effettuati dal personale del Corpo forestale regionale;

CONSIDERATO che l'evento può essere classificato come naturale ed eccezionale;

VISTA l'impossibilità in sede sopralluogo da parte del personale regionale di distinguere i danni attribuibili al fortunale del 6 agosto da quelli del 10 agosto, in ragione della vicinanza temporale dei due eventi, dell'analoga natura degli stessi (vento impetuoso e prolungato) e della medesima tipologia di danni causati, il secondo eventualmente anche peggiorativi di quelli causati dal primo;

CONSIDERATA pertanto la necessità di dover procedere ad un unico atto di accertamento e riconoscimento dell'evento, ai sensi dell'articolo 5 del regolamento;

VISTA la nota del Servizio foreste e Corpo forestale della Direzione centrale risorse agricole, forestali e ittiche prot. RAF9-7/47312/P, con la quale si chiede, ai fini dell'emissione del decreto di accertamento e ai sensi dell'articolo 5, comma 3 del regolamento, all'Agenzia regionale per lo sviluppo rurale (ERSA) se sussista il rischio di innesco e di diffusione di fitopatie forestali, in particolare, attacchi ed infestazioni di Bostrico tipografo;

VISTA la nota prot. 8915/P del 30/8/2017 con la quale l'ERSA:

a) segnala, a seguito dei sopralluoghi effettuati da un Ispettore del Servizio fitosanitario congiuntamente ad un Ispettore dell'Ispettorato forestale di Tolmezzo, che vi sono elementi sufficienti per delineare nelle aree di competenza di quest'ultimo un quadro di possibili criticità fitosanitarie;

b) individua le aree interessate da fitopatie, i rischi fitosanitari emergenti e i possibili interventi attuabili a livello preventivo e contenitivo del rischio nel breve e medio periodo;

ATTESO che la delimitazione delle aree interessate dall'evento è riportata su carta tecnica regionale e su cartografia su base catastale generale di cui all'allegato A, costituente parte integrante al presente decreto;

CONSIDERATO che la suddetta cartografia è stata predisposta su base catastale di carattere generale, in quanto l'area colpita dall'evento ha coinvolto il territorio a macchia di leopardo e comprende aree estese della regione appartenenti a molteplici particelle dei Comuni interessati;

CONSIDERATO che, le domande di contributo possono essere presentate sulla base dei requisiti di cui all'articolo 4, comma 3 e che ciascun Ispettorato nel corso dell'istruttoria effettua accertamenti puntuali anche sulla base dei dati informatici a disposizione;

ACCERTATO che, tenuto conto delle tipologie di bosco di riferimento, contenute nella citata tabella di cui all'allegato A al regolamento, della natura dell'evento e delle condizioni dei boschi interessati, ai fini del calcolo dell'indennizzo, detti boschi sono riconducibili alle tipologie:

a) boschi di pianura: Comuni di Casarsa della Delizia, Fiume Veneto e San Vito al Tagliamento;

b) boschi della zona collinare o montana a prevalenza di latifoglie: Comuni di Amaro, Castelnovo del Friuli, Enemonzo, Ligosullo, Pontebba, Preone, Resia, Socchieve e Tolmezzo;

c) rimboschimenti di conifere al di fuori della propria fascia fitogeografica e pinete: Comune di Clauzetto;

d) boschi della fascia alpina a prevalenza di abeti o larice: Comuni di Amaro, Chiusaforte, Cimolais, Claut, Dogna, Enemonzo, Ligosullo, Moggio Udinese, Paularo, Pontebba, Preone, Raveo, Tolmezzo e Villa Santina;

VISTA la legge regionale 20 marzo 2000 n. 7 (Nuove norme in materia di procedimento amministrativo e di diritto di accesso ai documenti amministrativi);

VISTO il D.P.Reg. del 27.08.2004 n. 277 recante il Regolamento di organizzazione dell'Amministrazione regionale e degli Enti regionali, e successive modifiche;

VISTA la Deliberazione della Giunta Regionale 1 ottobre 2015 n. 1922, come modificata con delibera-

zioni 29 ottobre 2015, n. 2132 e 29 dicembre 2015, n. 2666;

VISTA la Deliberazione della Giunta Regionale n. 151 del 29.01.2016 che ha disposto l'incarico di Vicedirettore centrale risorse agricole, forestali e ittiche, con preposizione all'Area foreste e territorio, al dirigente del ruolo unico regionale dott. Massimo Stroppa, a decorrere dal 1 febbraio 2016 e fino al 31 agosto 2018;

VISTO il decreto del Direttore centrale risorse agricole, forestali e ittiche n. 4662/AGFOR dell'1/9/2017 che ha approvato l'elenco degli incarichi dirigenziali sostitutori per la Direzione centrale, le due Aree ed i Servizi che afferiscono alla Direzione centrale medesima;

VISTA la legge regionale 13 febbraio 2015, n. 1 (Razionalizzazione, semplificazione ed accelerazione dei procedimenti amministrativi di spesa) che apporta modifiche alla citata L.R. 21/2007 e all'art. 11 prevede la digitalizzazione degli atti di spesa a decorrere dal 1° aprile 2015 per cui il presente atto viene sottoscritto digitalmente;

VISTO lo Statuto della Regione autonoma Friuli Venezia Giulia;

VALUTATA pertanto la necessità, per tutte le motivazioni elencate in premessa, di procedere all'accertamento e riconoscimento dell'evento fortuale del 6 e 10 agosto 2017, che ha danneggiato i boschi ricadenti nei Comuni di Amaro, Casarsa della Delizia, Castelnovo del Friuli, Chiusaforte, Cimolais, Claut, Clauzetto, Dogna, Enemonzo, Fiume Veneto, Ligosullo, Moggio Udinese, Paularo, Pontebba, Preone, Raveo, Resia, San Vito al Tagliamento, Socchieve, Tolmezzo e Villa Santina, quale evento naturale ed eccezionale;

DECRETA

Art. 1

Per quanto in premessa, si accerta e riconosce il fenomeno fortuale del 6 e 10 agosto 2017 che ha danneggiato parte dei boschi ricadenti nei Comuni di Amaro, Casarsa della Delizia, Castelnovo del Friuli, Chiusaforte, Cimolais, Claut, Clauzetto, Dogna, Enemonzo, Fiume Veneto, Ligosullo, Moggio Udinese, Paularo, Pontebba, Preone, Raveo, Resia, San Vito al Tagliamento, Socchieve, Tolmezzo e Villa Santina, quale evento naturale ed eccezionale.

Art. 2

L'accertamento di cui all'articolo 1 è effettuato sulla base di rilievi in loco, come da documentazione agli atti, e la delimitazione delle aree interessate dall'evento, di cui all'allegato A parte integrante del presente decreto, viene riportata sulla carta tecnica regionale e su cartografia generale su base catastale.

Art. 3

Tenuto conto delle tipologie di bosco di riferimento, contenute nella tabella allegato A al regolamento, della natura dell'evento e delle condizioni dei boschi interessati, ai fini del calcolo dell'indennizzo, i boschi interessati dall'evento sono riconducibili alle tipologie:

- a) boschi di pianura: Comuni di Casarsa della Delizia, Fiume Veneto e San Vito al Tagliamento;
- b) boschi della zona collinare o montana a prevalenza di latifoglie: Comuni di Amaro, Castelnovo del Friuli, Enemonzo, Ligosullo, Pontebba, Preone, Resia, Socchieve e Tolmezzo;
- c) rimboschimenti di conifere al di fuori della propria fascia fitogeografica e pinete: Comune di Clauzetto;
- d) boschi della fascia alpina a prevalenza di abeti o larice: Comuni di Amaro, Chiusaforte, Cimolais, Claut, Dogna, Enemonzo, Ligosullo, Moggio Udinese, Paularo, Pontebba, Preone, Raveo, Tolmezzo e Villa Santina.

Art. 4

Sono ammissibili a indennizzo, in regime di de minimis, anche gli interventi avviati prima della presentazione della domanda e successivamente alla data di cessazione dell'evento dannoso accertato dal presente decreto, se eseguiti in attuazione di un PRFA approvato, ai sensi dell'articolo 4, comma 6 del regolamento.

Art. 5

Il presente decreto viene pubblicato sul Bollettino ufficiale della Regione e reso noto sul sito istituzionale della Regione.

Udine, 20 settembre 2017

STROPPIA

Allegato A

**Delimitazione delle aree interessate dall'evento
di cui all'articolo 5, comma 2, del Decreto del Presidente
della Regione del 3/11/2014 n. 210**

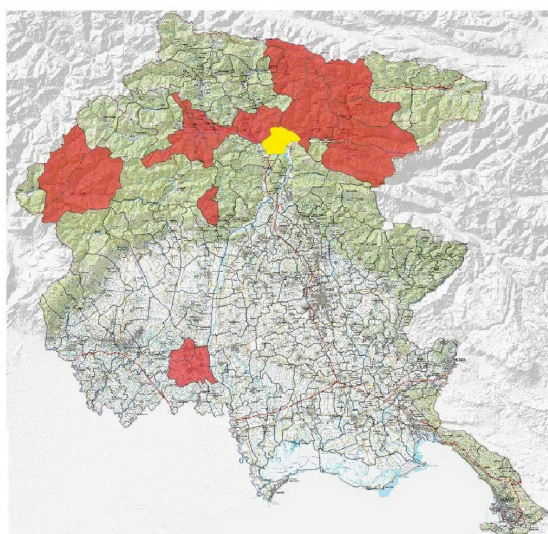

 REGIONE AUTONOMA FRIULI VENEZIA GIULIA	
DIREZIONE CENTRALE RISORSE AGRICOLE, FORESTALI e ITTICHE AREA FORESTE e TERRITORIO	
Servizio foreste e Corpo forestale sistema informativo TERRITORIALE FORESTALE	corpoforestale@regione.fvg.it corpoforestale@certregione.fvg.it tel + 39 0432555 111 fax + 39 0432555 332 I - 33100 Udine, via Sabbadini 31

Comune di AMARO

Delimitazione delle aree interessate
dal fortunale del 10 agosto 2017 ai
sensi dell'articolo 1 bis della LR
22/2002

Legenda

- CTRN: limiti comunali
 - Catastale: area colpita
- Sfondo: CRN_100k_2

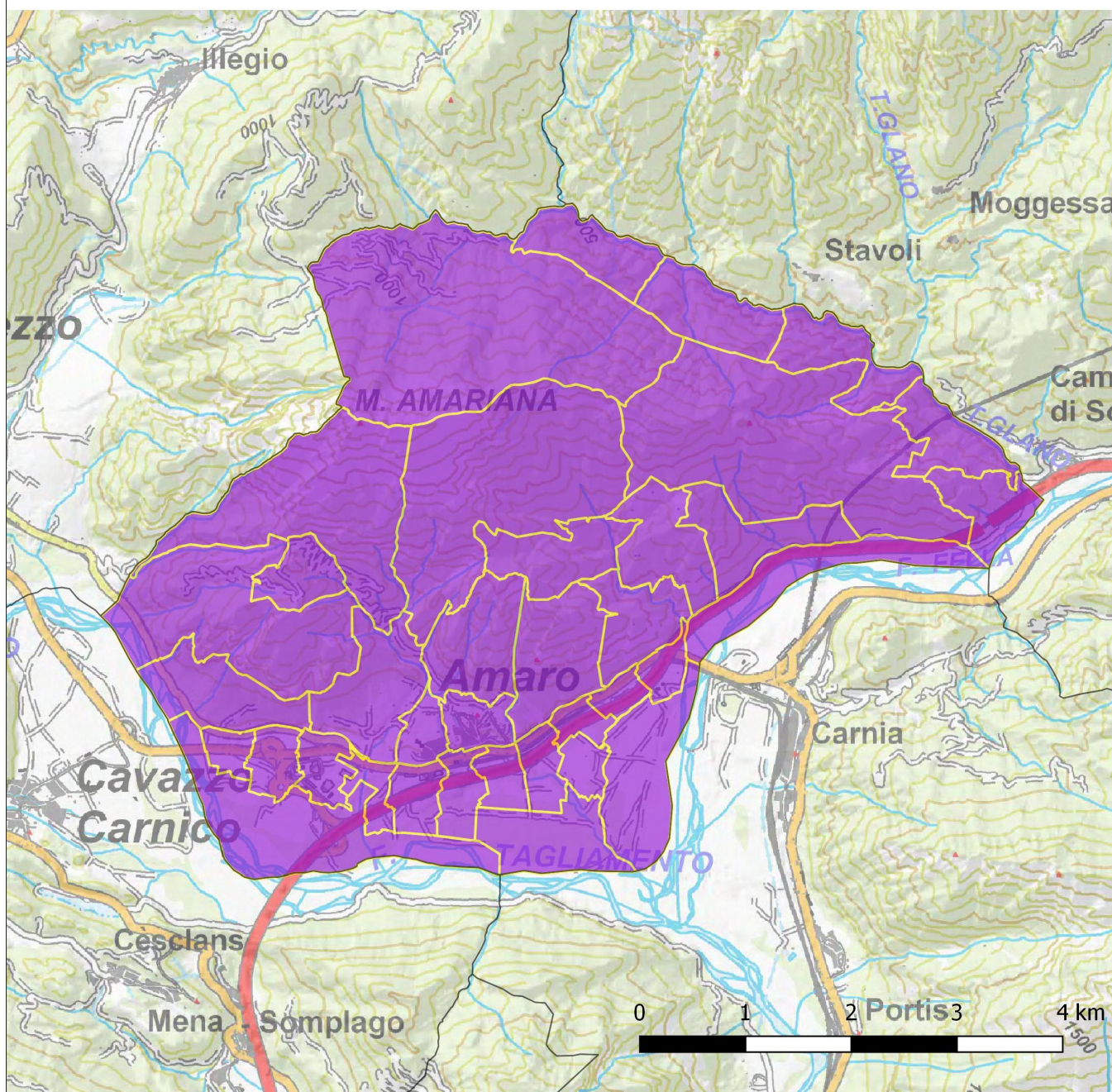

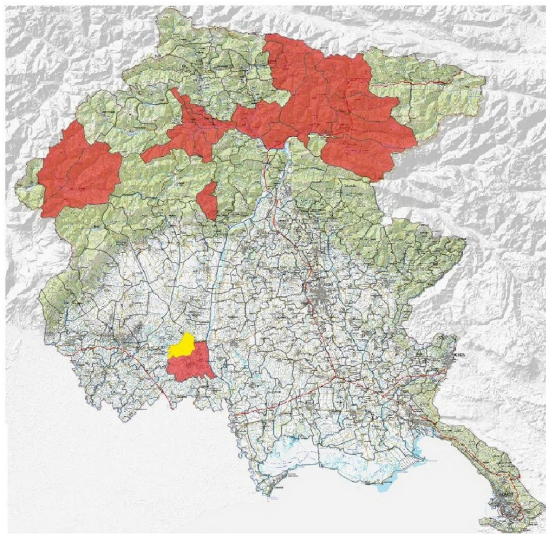



 REGIONE AUTONOMA FRIULI VENEZIA GIULIA	
DIREZIONE CENTRALE RISORSE AGRICOLE, FORESTALI e ITTICHE AREA FORESTE e TERRITORIO	
Servizio foreste e Corpo forestale	corpoforestale@regione.fvg.it corpoforestale@centregione.fvg.it tel + 39 0432555 111 fax + 39 0432555 332 I - 33100 Udine, via Sabbadini 31
sistema informativo TERRITORIALE FORESTALE	

**Comune di
CASARSA DELLA DELIZIA**

Delimitazione delle aree interessate
dal fortunale del 10 agosto 2017 ai
sensi dell'articolo 1 bis della LR

22/2002

Legenda

-  CTRN: limiti comunali
-  Catastale: area colpita
- Sfondo: CRN_100k_2

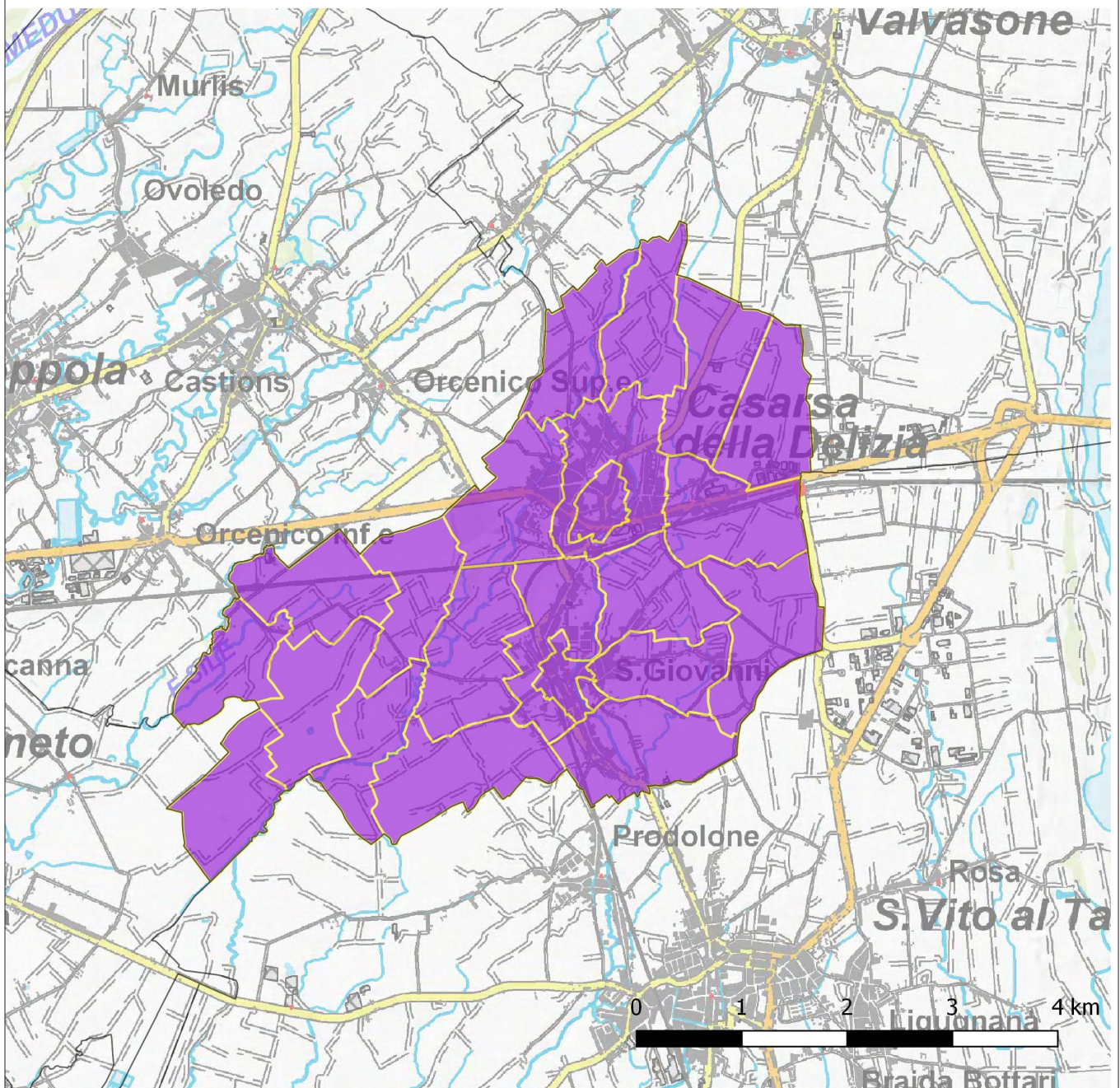

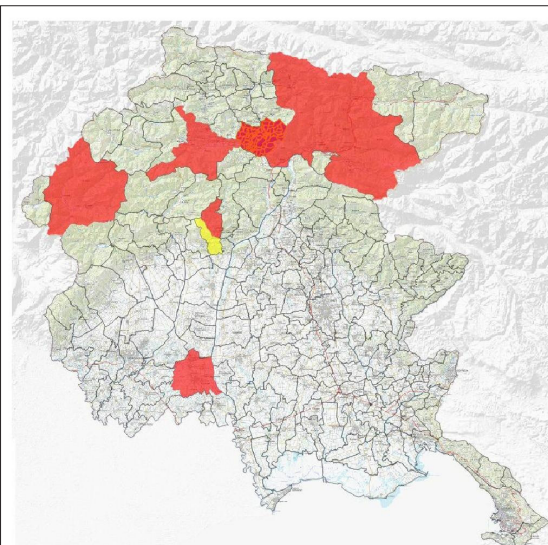

REGIONE AUTONOMA
FRIULI VENEZIA GIULIA

DIREZIONE CENTRALE RISORSE AGRICOLE,
FORESTALI E ITTICHE
AREA FORESTE E TERRITORIO

Servizio foreste e Corpo forestale

sistema informativo

TERRITORIALE FORESTALE

corpoforestale@regione.fvg.it
corpoforestale@certregione.fvg.it
tel + 39 0432555 111
fax + 39 0432555 332
I - 33100 Udine, via Sabbadini 31

Comune di CASTELNOVO DEL FRIULI

Delimitazione delle aree interessate
dal fortunale del 10 agosto 2017
ai sensi dell'articolo 1 bis della
LR 22/2002

Legenda

□ CTRN: limiti comunali

■ Catastale: area colpita

Sfondo: CRN_100k_2

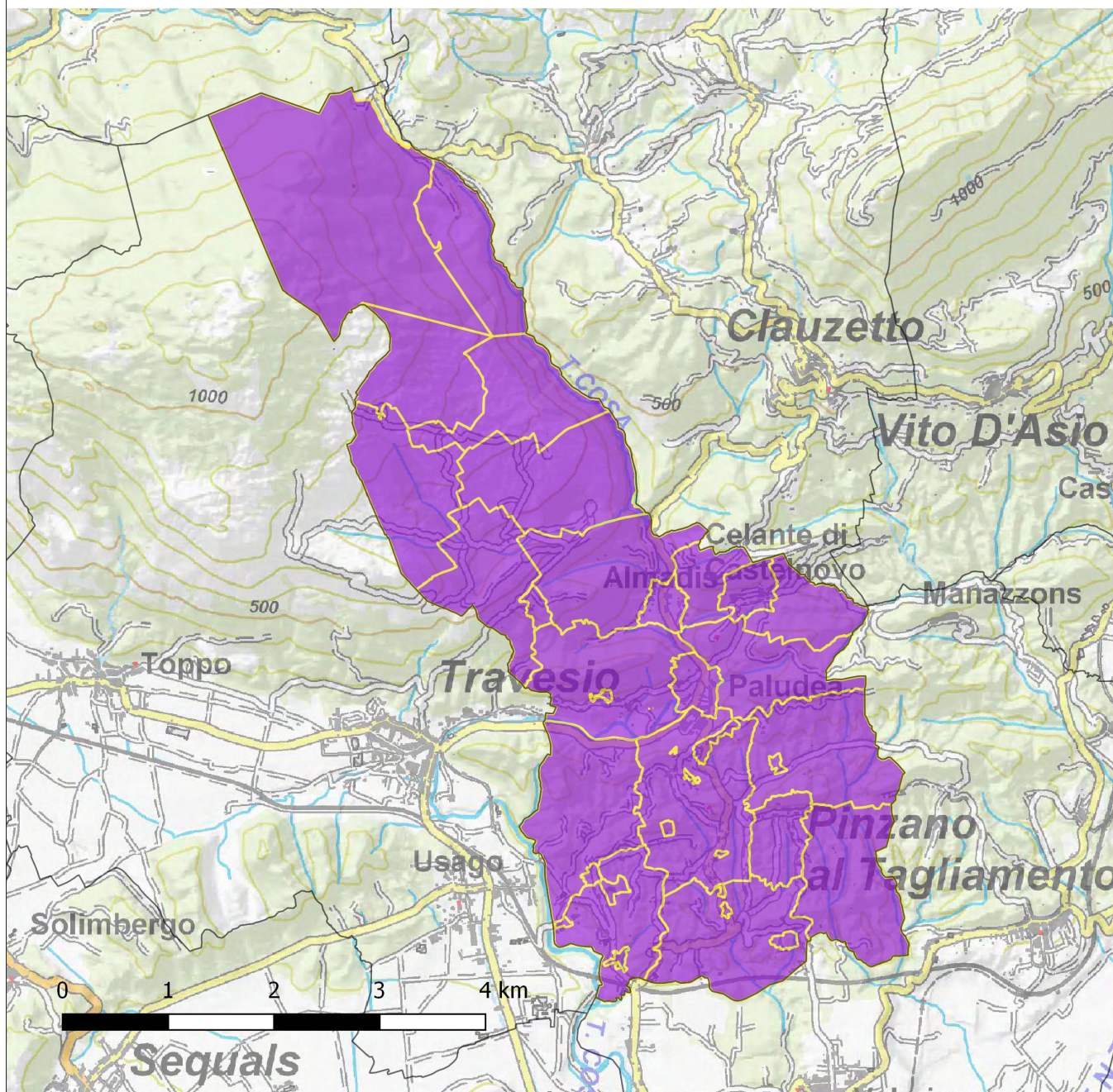

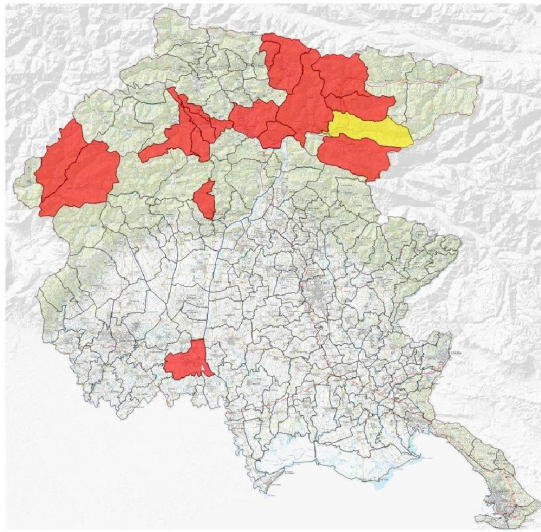

REGIONE AUTONOMA
FRIULI VENEZIA GIULIA

DIREZIONE CENTRALE RISORSE AGRICOLE,
FORESTALI e ITTICHE
AREA FORESTE e TERRITORIO

Servizio foreste e Corpo forestale

corpoforestale@regione.fvg.it

corpoforestale@centregione.fvg.it

tel + 39 0432555 111

fax + 39 0432555 332

I - 33100 Udine, via Sabbadini 31

sistema informativo
TERRITORIALE FORESTALE

Comune di CHIUSAFORTE

Delimitazione delle aree interessate
dal fortunale del 10 agosto 2017 ai
sensi dell'articolo 1 bis della LR

22/2002

Legenda

□ CTRN: limiti comunali

■ Catastale: area colpita

Sfondo: CRN_100k_2

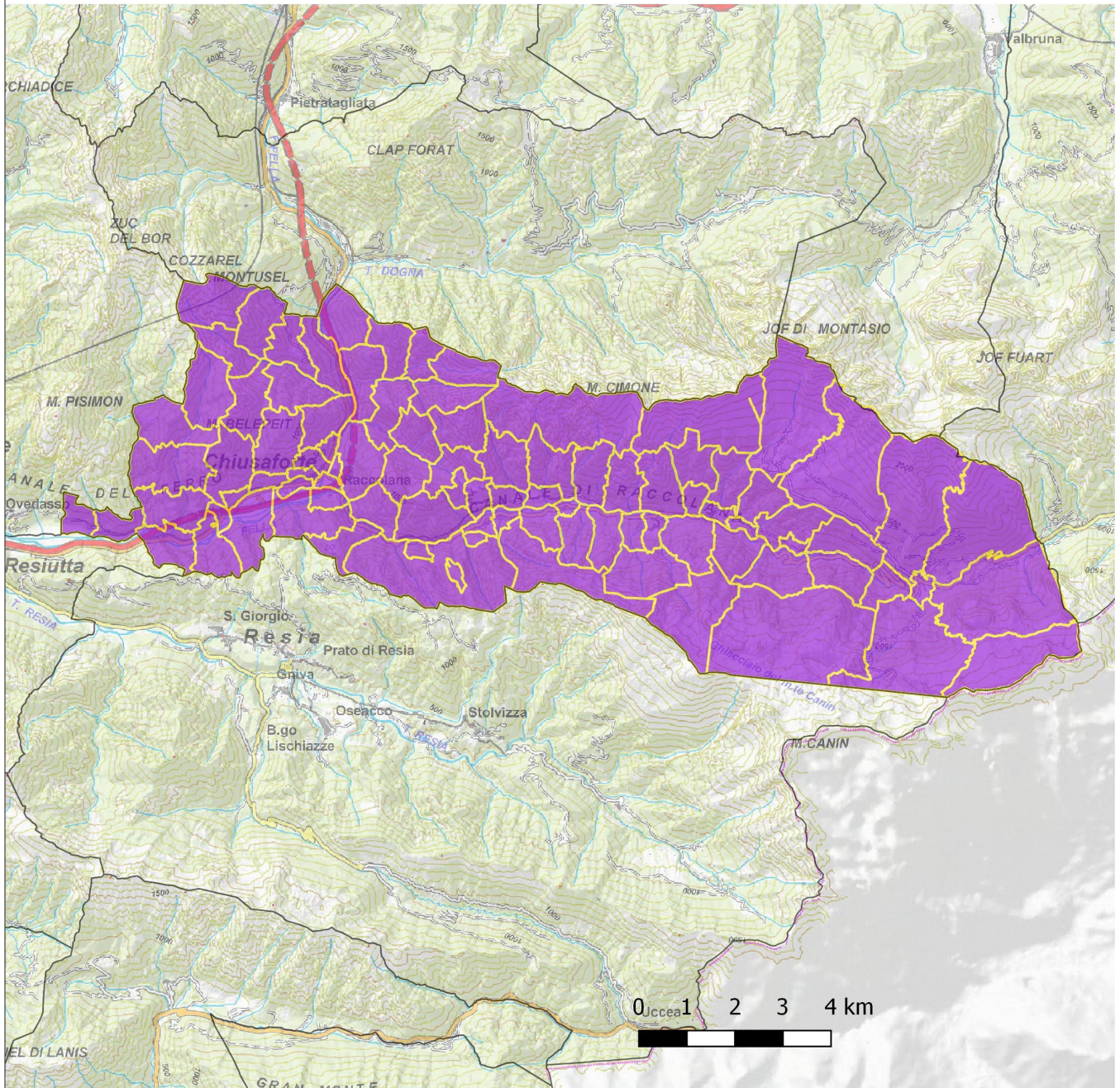

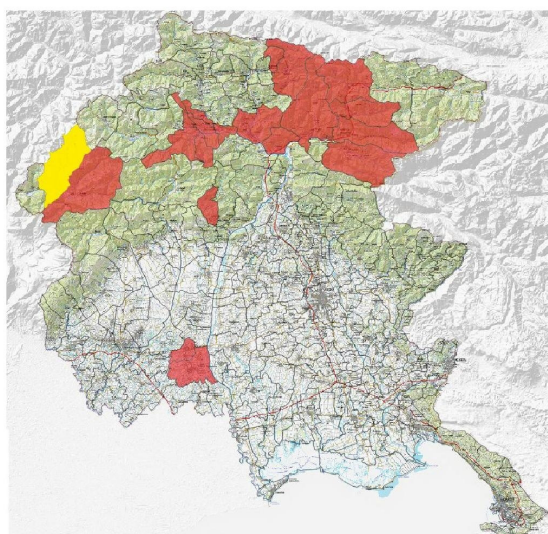



 REGIONE AUTONOMA FRIULI VENEZIA GIULIA	
DIREZIONE CENTRALE RISORSE AGRICOLE, FORESTALI e ITTICHE AREA FORESTE e TERRITORIO	
Servizio foreste e Corpo forestale sistema informativo TERRITORIALE FORESTALE	corpoforestale@regione.fvg.it corpoforestale@certregione.fvg.it tel + 39 0432555 111 fax + 39 0432555 332 I - 33100 Udine, via Sabbadini 31

Comune di CIMOLAIS

Delimitazione delle aree interessate
dal fortunale del 10 agosto 2017
ai sensi dell'articolo 1 bis della
LR 22/2002

Legenda

-  CTRN: limiti comunali
 -  Catastale: area colpita
- Sfondo: CRN_100k_2

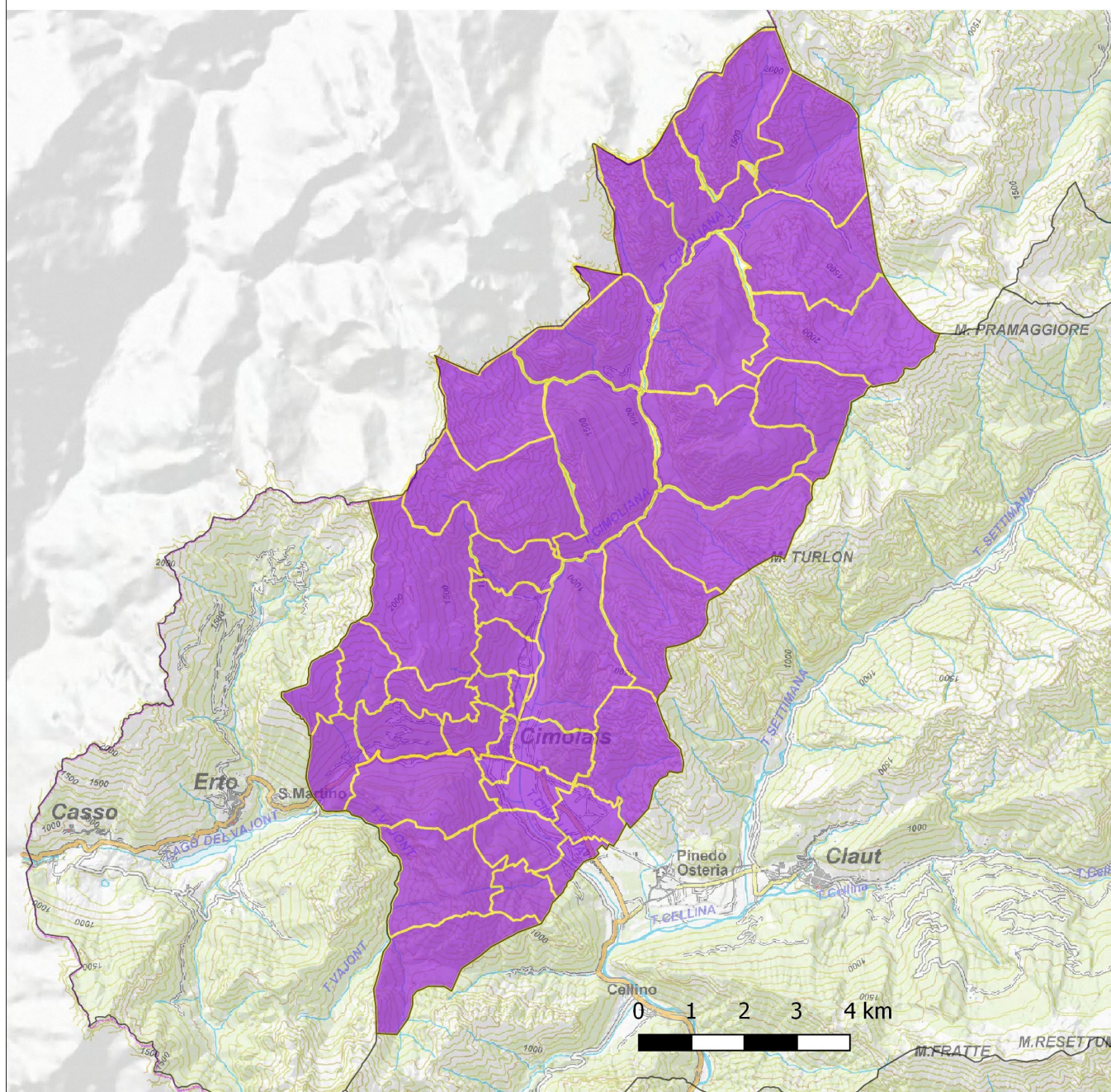

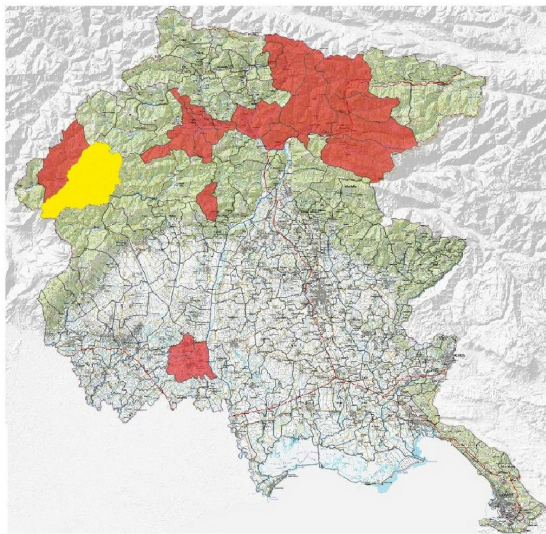

REGIONE AUTONOMA
FRIULI VENEZIA GIULIA

DIREZIONE CENTRALE RISORSE AGRICOLE,
FORESTALI e ITTICHE
AREA FORESTE e TERRITORIO

Servizio foreste e Corpo forestale

corpoforestale@regione.fvg.it

corpoforestale@centregione.fvg.it

tel + 39 0432555 111

fax + 39 0432555 332

I - 33100 Udine, via Sabbadini 31

sistema informativo

TERRITORIALE FORESTALE

Comune di CLAUT

Delimitazione delle aree interessate
dal fortunale del 10 agosto 2017
ai sensi dell'articolo 1 bis della
LR 22/2002

Legenda

□ CTRN: limiti comunali

■ Catastale: area colpita

Sfondo: CRN_100k_2

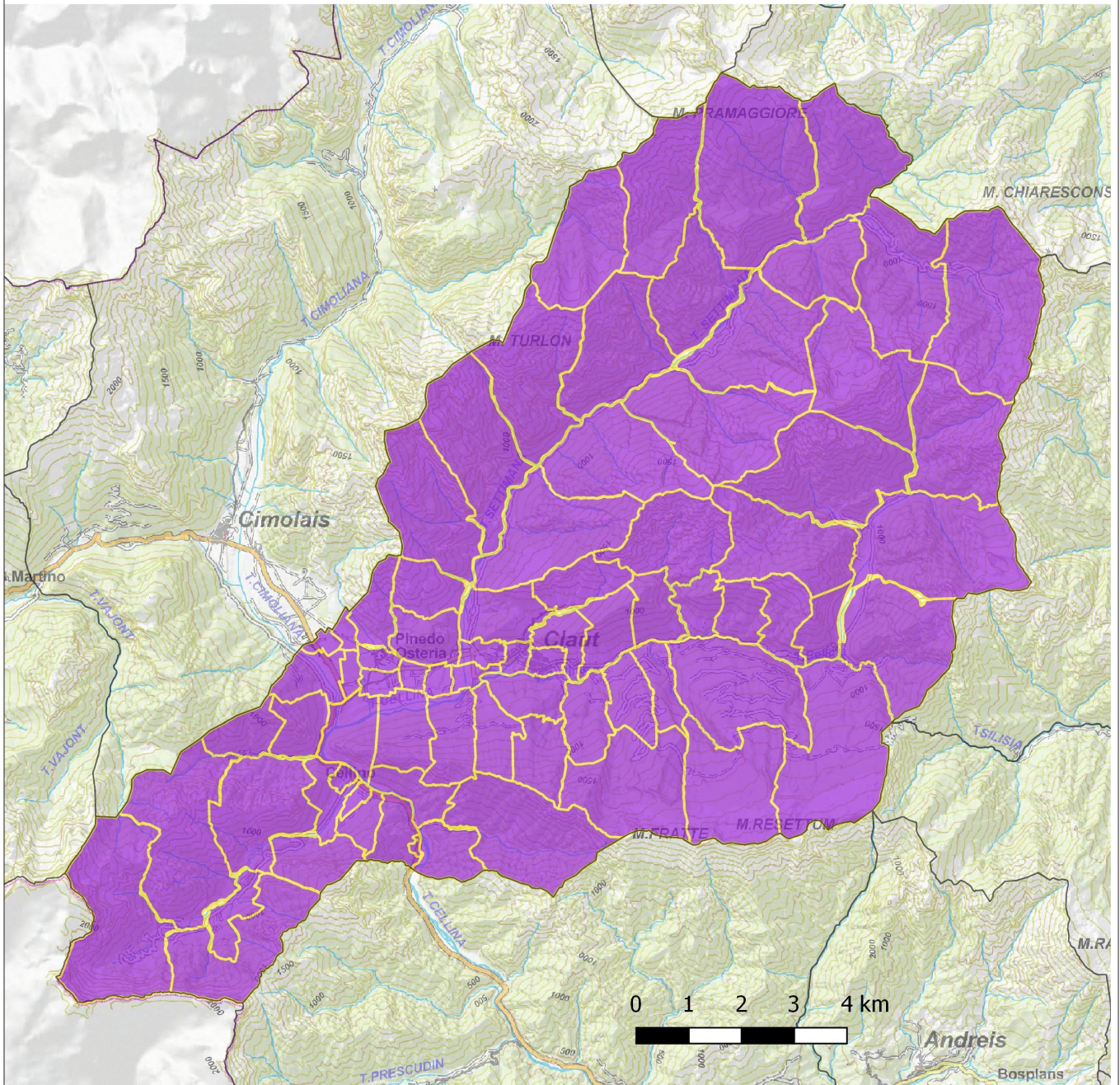

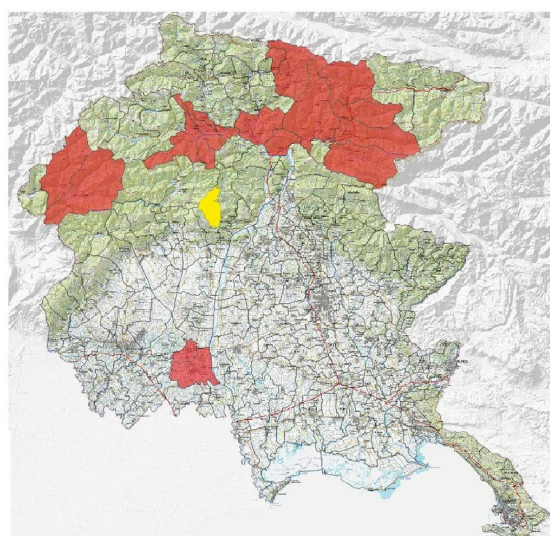



 REGIONE AUTONOMA FRIULI VENEZIA GIULIA	
DIREZIONE CENTRALE RISORSE AGRICOLE, FORESTALI E ITTICHE AREA FORESTE E TERRITORIO	
Servizio foreste e Corpo forestale sistema informativo TERRITORIALE FORESTALE	corpopforestale@regione.fvg.it corpopforestale@certregione.fvg.it tel + 39 0432555 111 fax + 39 0432555 332 I - 33100 Udine, via Sabbadini 31

Comune di CLAUZETTO

Delimitazione delle aree interessate
dal fortunale del 10 agosto 2017
ai sensi dell'articolo 1 bis della
LR 22/2002

Legenda

-  CTRN: limiti comunali
 -  Catastale: area colpita
- Sfondo: CRN_100k_2

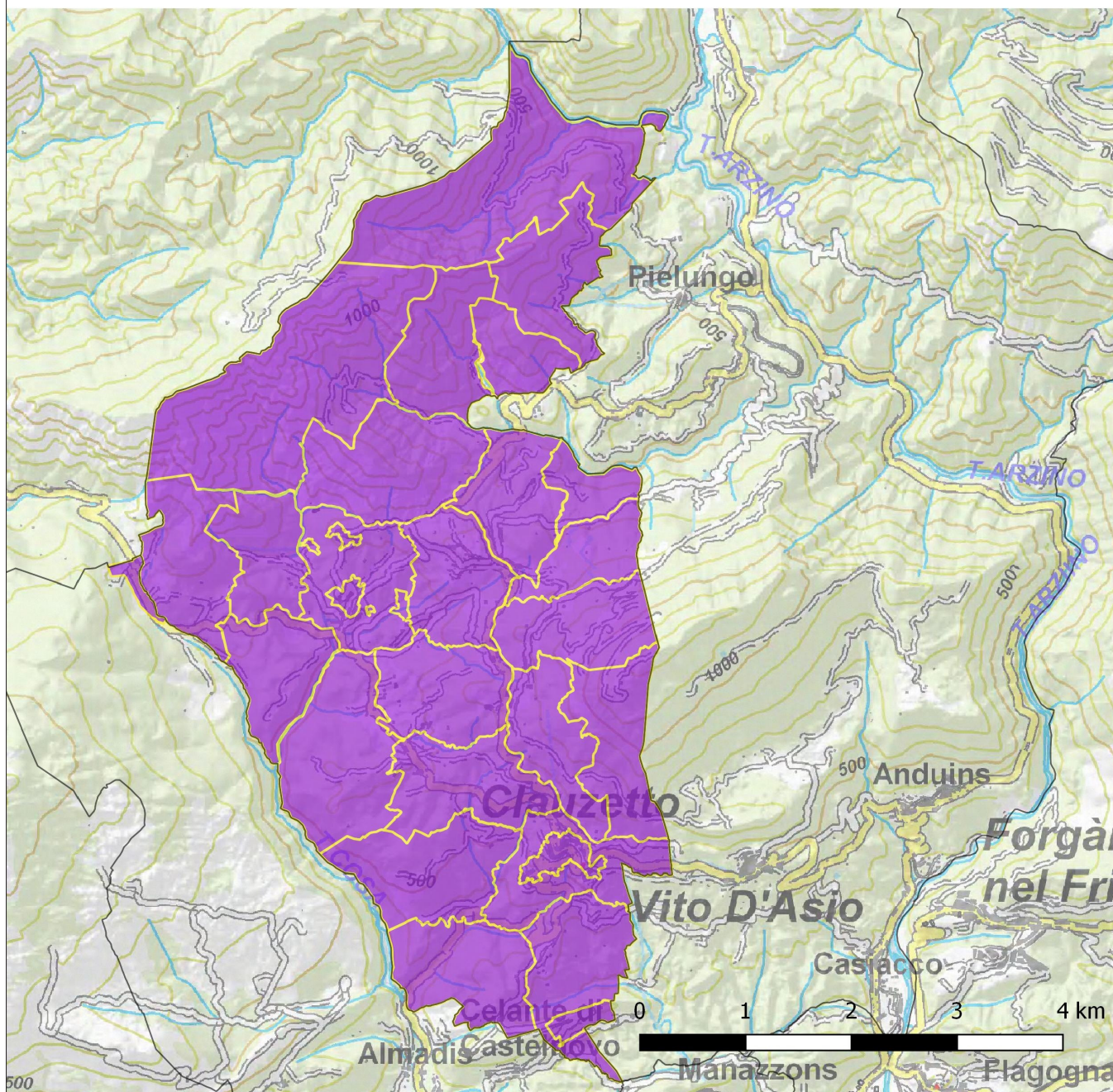

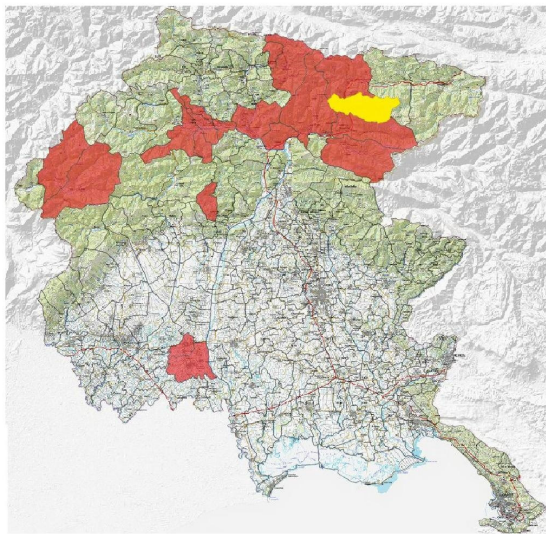

REGIONE AUTONOMA
FRIULI VENEZIA GIULIA

DIREZIONE CENTRALE RISORSE AGRICOLE,
FORESTALI e ITTICHE
AREA FORESTE e TERRITORIO

Servizio foreste e Corpo forestale



corpoforestale@regione.fvg.it
corpoforestale@centregione.fvg.it
tel + 39 0432555 111
fax + 39 0432555 332
I - 33100 Udine, via Sabbadini 31

sistema informativo
TERRITORIALE FORESTALE

**Comune di
DOGNA**

Delimitazione delle aree interessate
dal fortunale del 10 agosto 2017
ai sensi dell'articolo 1 bis della
LR 22/2002

Legenda

-  CTRN: limiti comunali
-  Catastale: area colpita
- Sfondo: CRN_100k_2

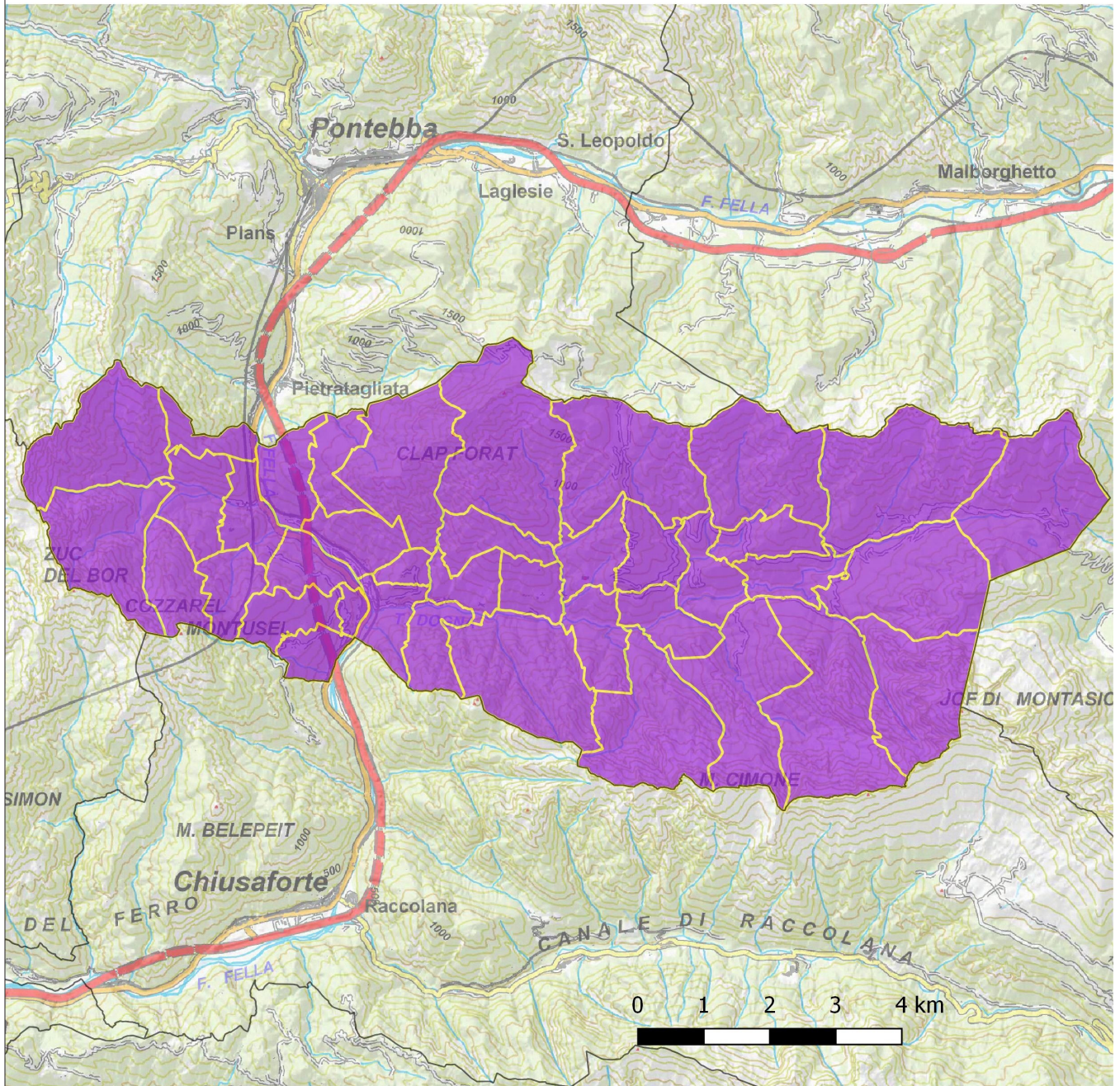

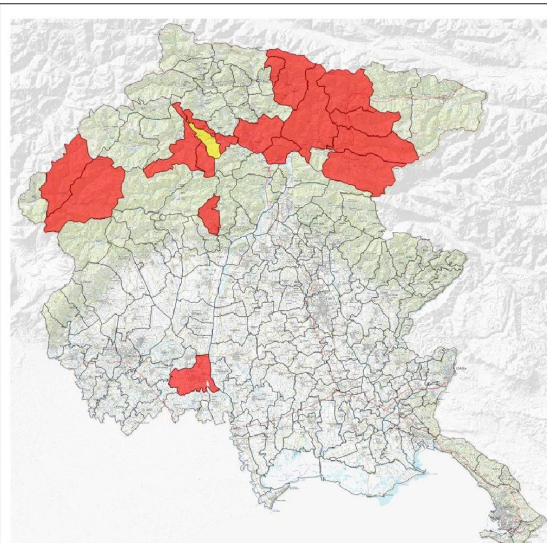



 REGIONE AUTONOMA FRIULI VENEZIA GIULIA	
DIREZIONE CENTRALE RISORSE AGRICOLE, FORESTALI e ITTICHE AREA FORESTE e TERRITORIO	
Servizio foreste e Corpo forestale sistema informativo TERRITORIALE FORESTALE	corpoforestale@regione.fvg.it corpoforestale@certregione.fvg.it tel + 39 0432555 111 fax + 39 0432555 332 I - 33100 Udine, via Sabbadini 31

Comune di ENEMONZO

Delimitazione delle aree interessate
dal fortunale del 10 agosto 2017
ai sensi dell'articolo 1 bis della
LR 22/2002

Legenda

-  CTRN: limiti comunali
 -  Catastale: area colpita
- Sfondo: CRN_100k_2

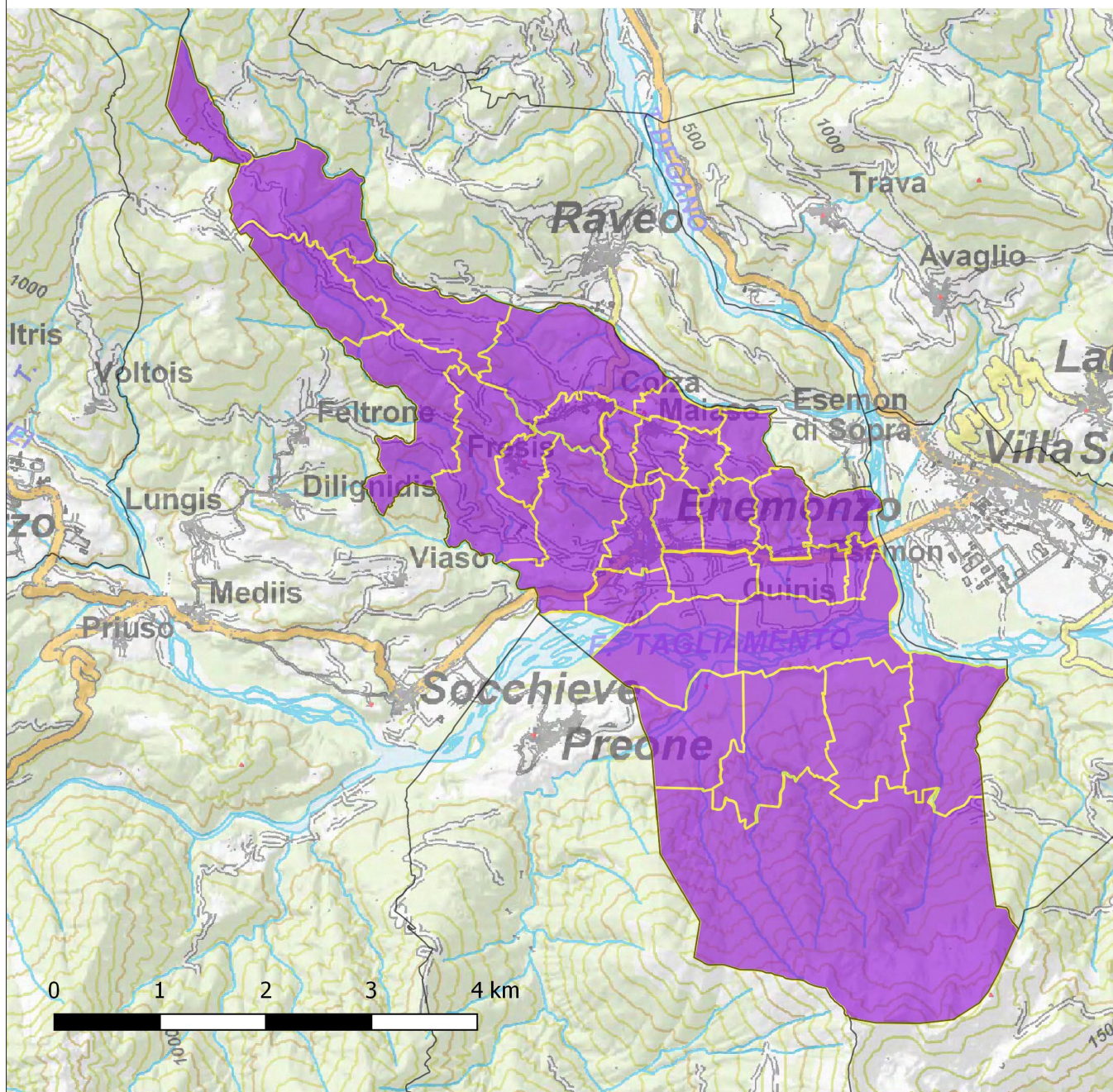

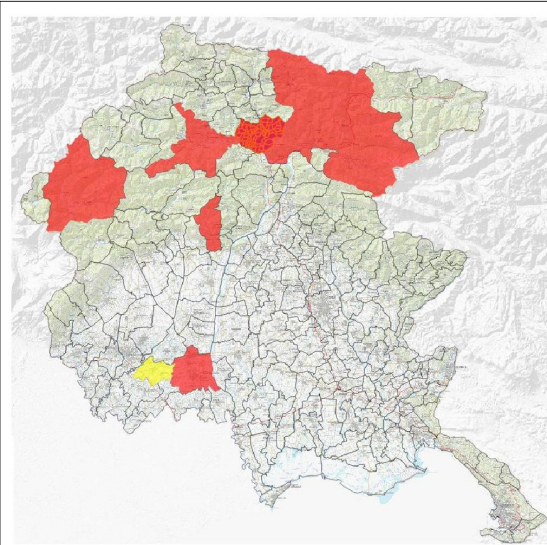

 REGIONE AUTONOMA FRIULI VENEZIA GIULIA	
DIREZIONE CENTRALE RISORSE AGRICOLE, FORESTALI e ITTICHE AREA FORESTE e TERRITORIO	
Servizio foreste e Corpo forestale sistema informativo TERRITORIALE FORESTALE	corpoforestale@regione.fvg.it corpoforestale@certregione.fvg.it tel + 39 0432555 111 fax + 39 0432555 332 I - 33100 Udine, via Sabbadini 31

**Comune di
FIUME VENETO**

Delimitazione delle aree interessate
dal fortunale del 10 agosto 2017
ai sensi dell'articolo 1 bis della
LR 22/2002

Legenda

- CTRN: limiti comunali
- Catastale: area colpita
- Sfondo: CRN_100k_2

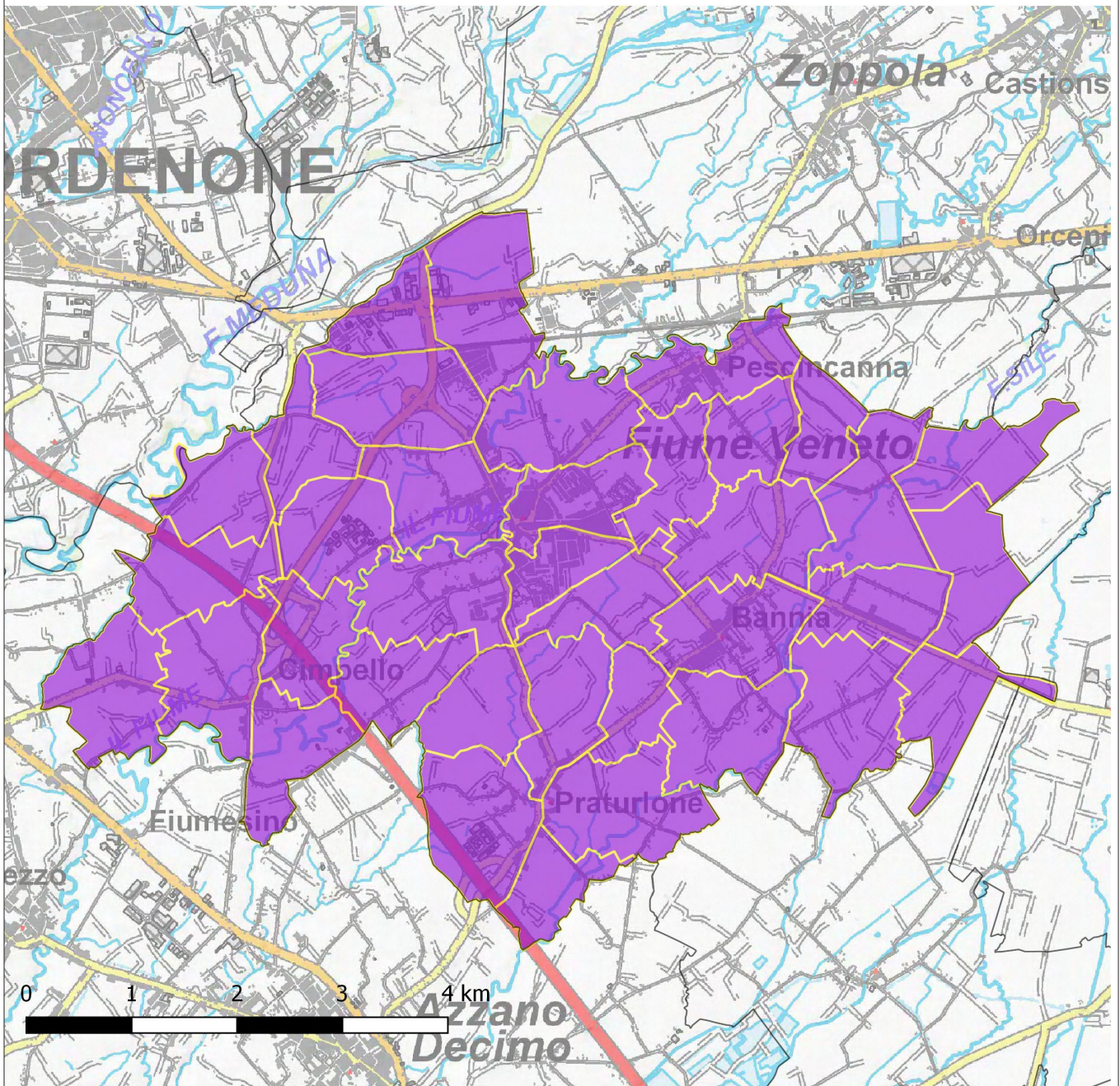

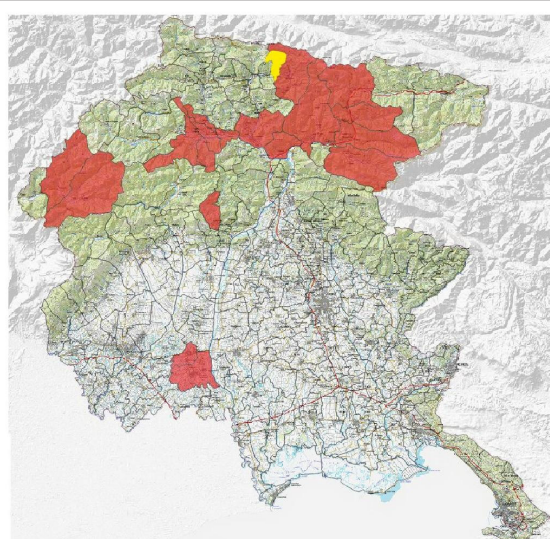



 REGIONE AUTONOMA FRIULI VENEZIA GIULIA	
DIREZIONE CENTRALE RISORSE AGRICOLE, FORESTALI E ITTICHE AREA FORESTE E TERRITORIO	
Servizio foreste e Corpo forestale sistema informativo TERRITORIALE FORESTALE	corpoforestale@regione.fvg.it corpoforestale@certregione.fvg.it tel + 39 0432555 111 fax + 39 0432555 332 I - 33100 Udine, via Sabbadini 31

Comune di LIGOSULLO

Delimitazione delle aree interessate
dal fortunale del 10 agosto 2017
ai sensi dell'articolo 1 bis della
LR 22/2002

Legenda

-  CTRN: limiti comunali
 -  Catastale: area colpita
- Sfondo: CRN_100k_2

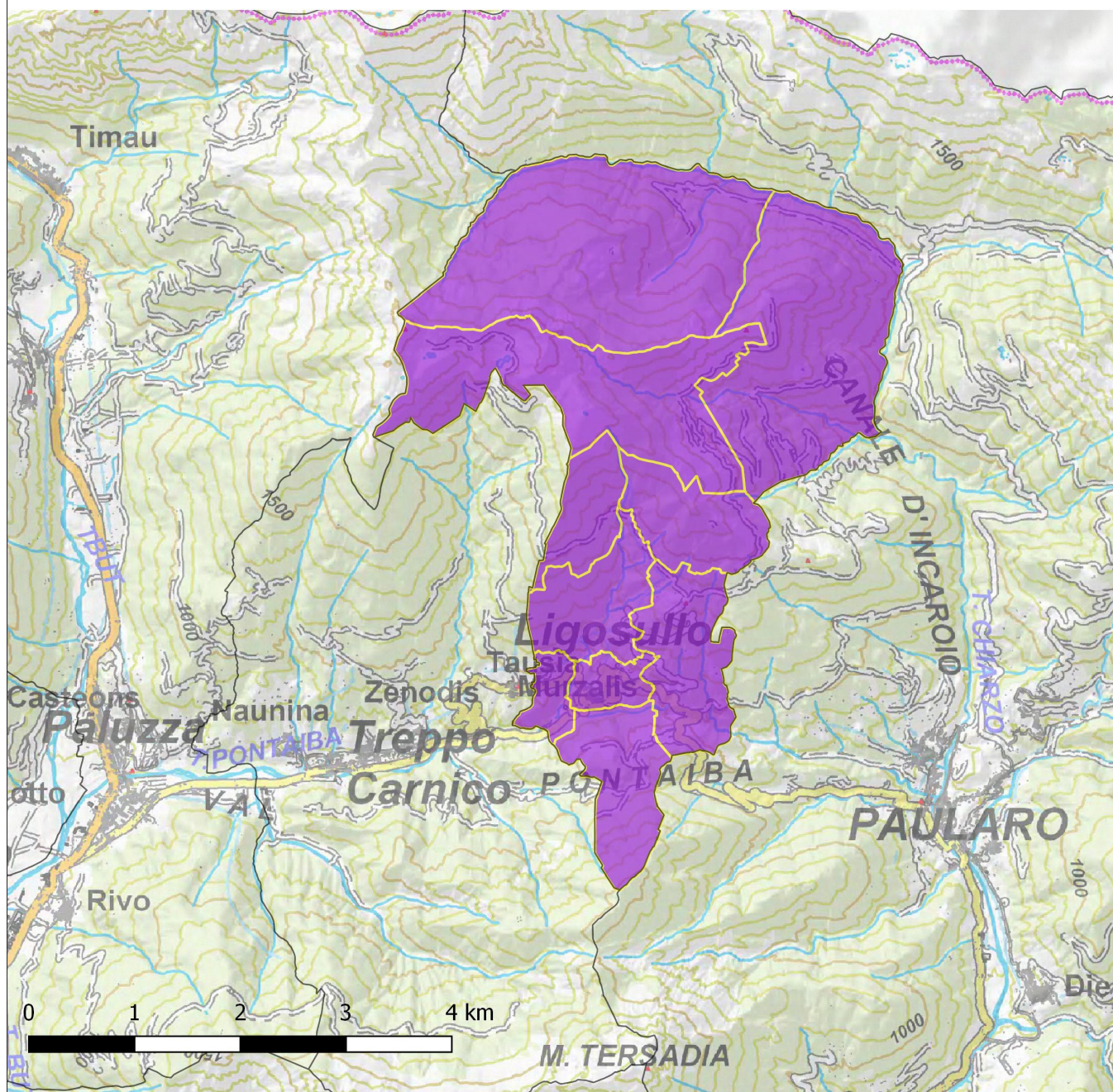

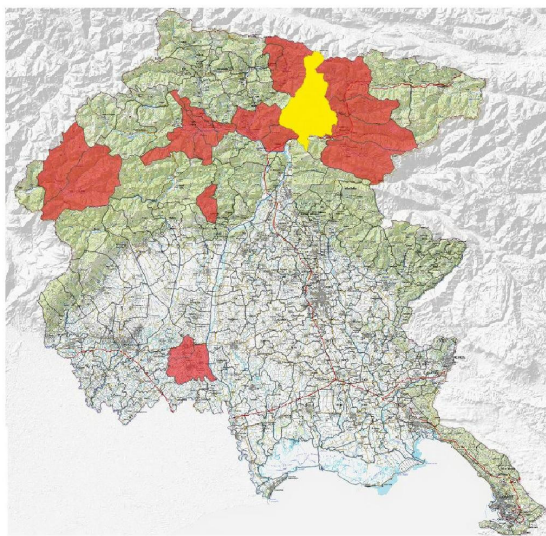

 REGIONE AUTONOMA FRIULI VENEZIA GIULIA	
DIREZIONE CENTRALE RISORSE AGRICOLE, FORESTALI e ITTICHE AREA FORESTE e TERRITORIO	
Servizio foreste e Corpo forestale sistema informativo TERRITORIALE FORESTALE	corpoforestale@regione.fvg.it corpoforestale@centregione.fvg.it tel + 39 0432555 111 fax + 39 0432555 332 I - 33100 Udine, via Sabbadini 31

**Comune di
MOGGIO UDINESE**

Delimitazione delle aree interessate
dal fortunale del 10 agosto 2017
ai sensi dell'articolo 1 bis della
LR 22/2002

Legenda

- CTRN: limiti comunali
- Catastale: area colpita
- Sfondo: CRN_100k_2

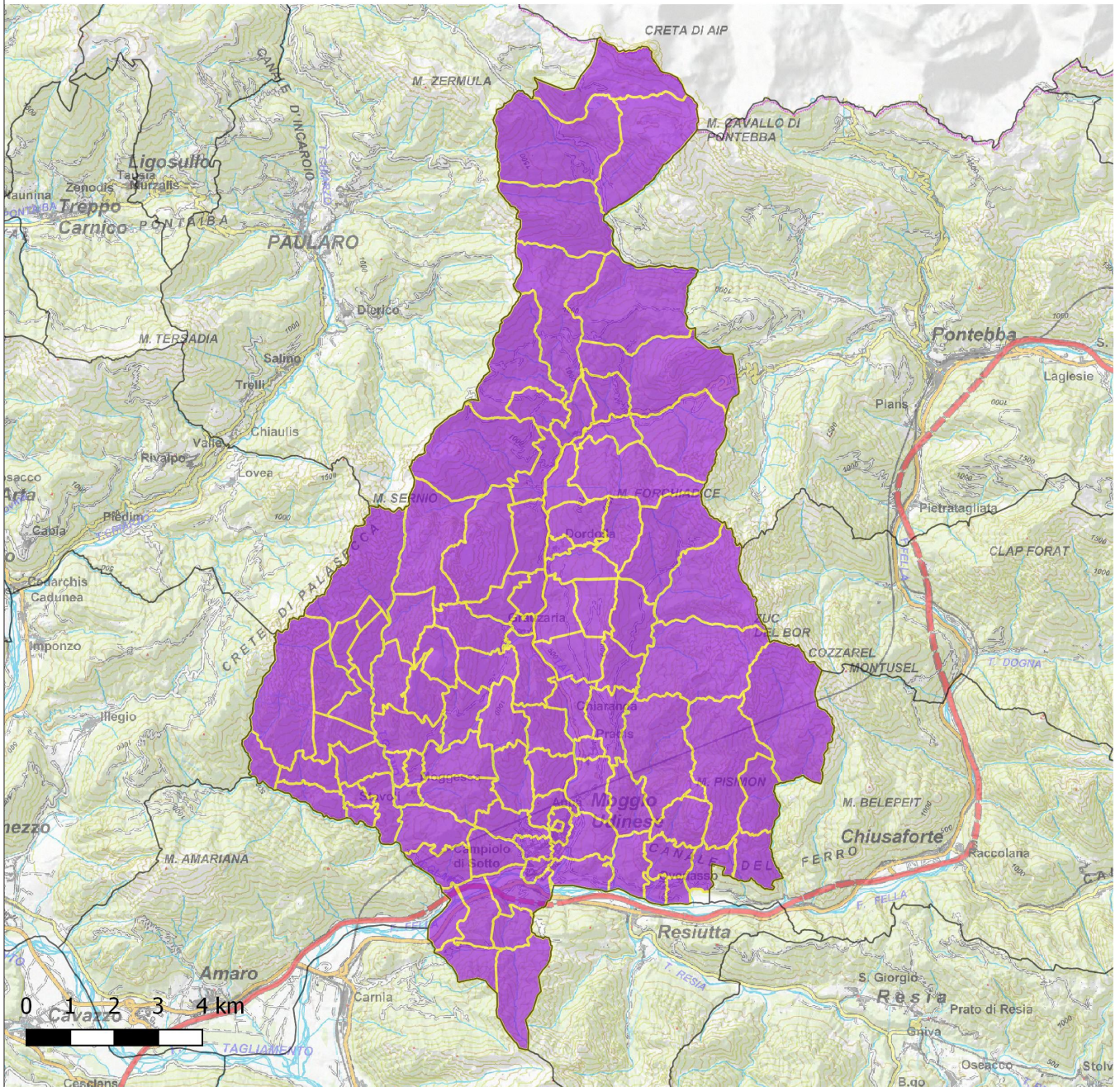

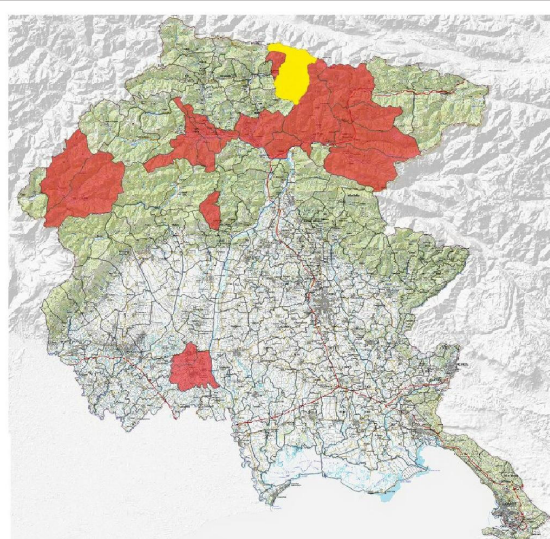

REGIONE AUTONOMA
FRIULI VENEZIA GIULIA

DIREZIONE CENTRALE RISORSE AGRICOLE,
FORESTALI E ITTICHE
AREA FORESTE E TERRITORIO

Servizio foreste e Corpo forestale

sistema informativo

TERRITORIALE FORESTALE

corpoforestale@regione.fvg.it
corpoforestale@certregione.fvg.it
tel + 39 0432555 111
fax + 39 0432555 332
I - 33100 Udine, via Sabbadini 31

Comune di PAULARO

Delimitazione delle aree interessate
dal fortunale del 10 agosto 2017
ai sensi dell'articolo 1 bis della
LR 22/2002

Legenda

□ CTRN: limiti comunali

■ Catastale: area colpita

Sfondo: CRN_100k_2

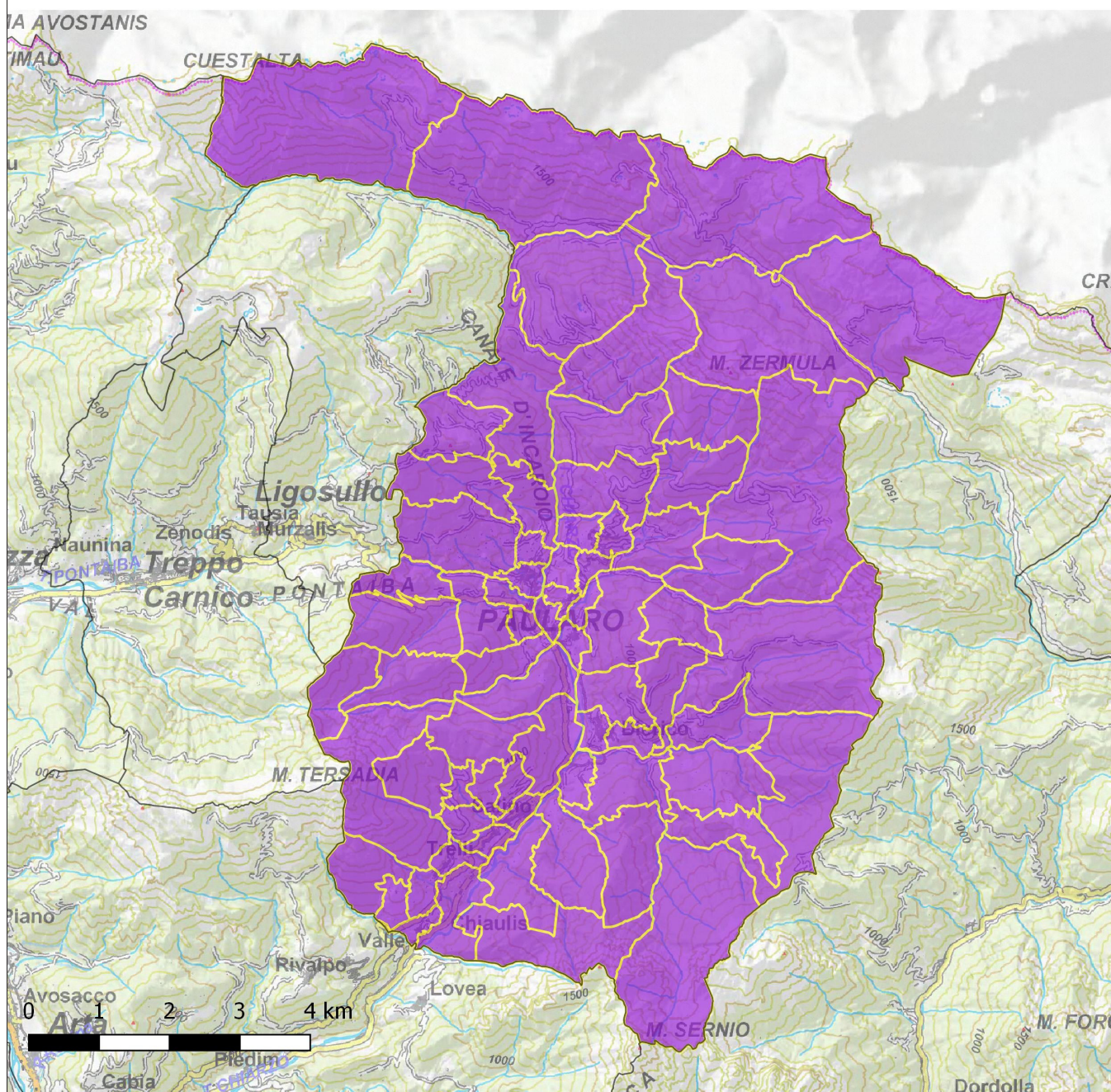

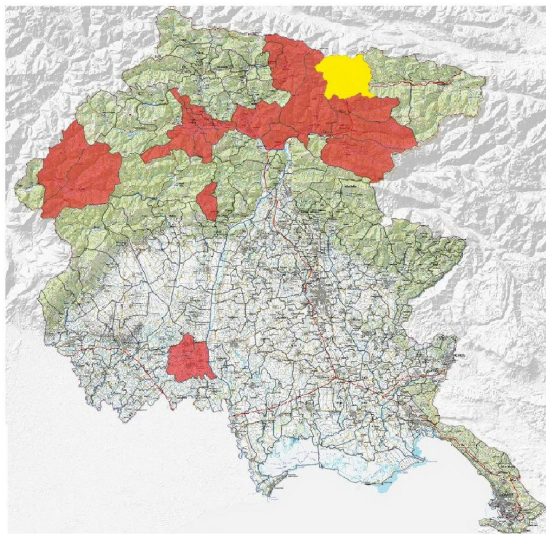

REGIONE AUTONOMA
FRIULI VENEZIA GIULIA

DIREZIONE CENTRALE RISORSE AGRICOLE,
FORESTALI e ITTICHE
AREA FORESTE e TERRITORIO

Servizio foreste e Corpo forestale

corpoforestale@regione.fvg.it
corpoforestale@centregione.fvg.it
tel + 39 0432555 111
fax + 39 0432555 332
I - 33100 Udine, via Sabbadini 31

sistema informativo
TERRITORIALE FORESTALE

**Comune di
PONTEBBA**

Delimitazione delle aree interessate
dal fortunale del 10 agosto 2017
ai sensi dell'articolo 1 bis della
LR 22/2002

Legenda

- CTRN: limiti comunali
- Catastale: area colpita
- Sfondo: CRN_100k_2

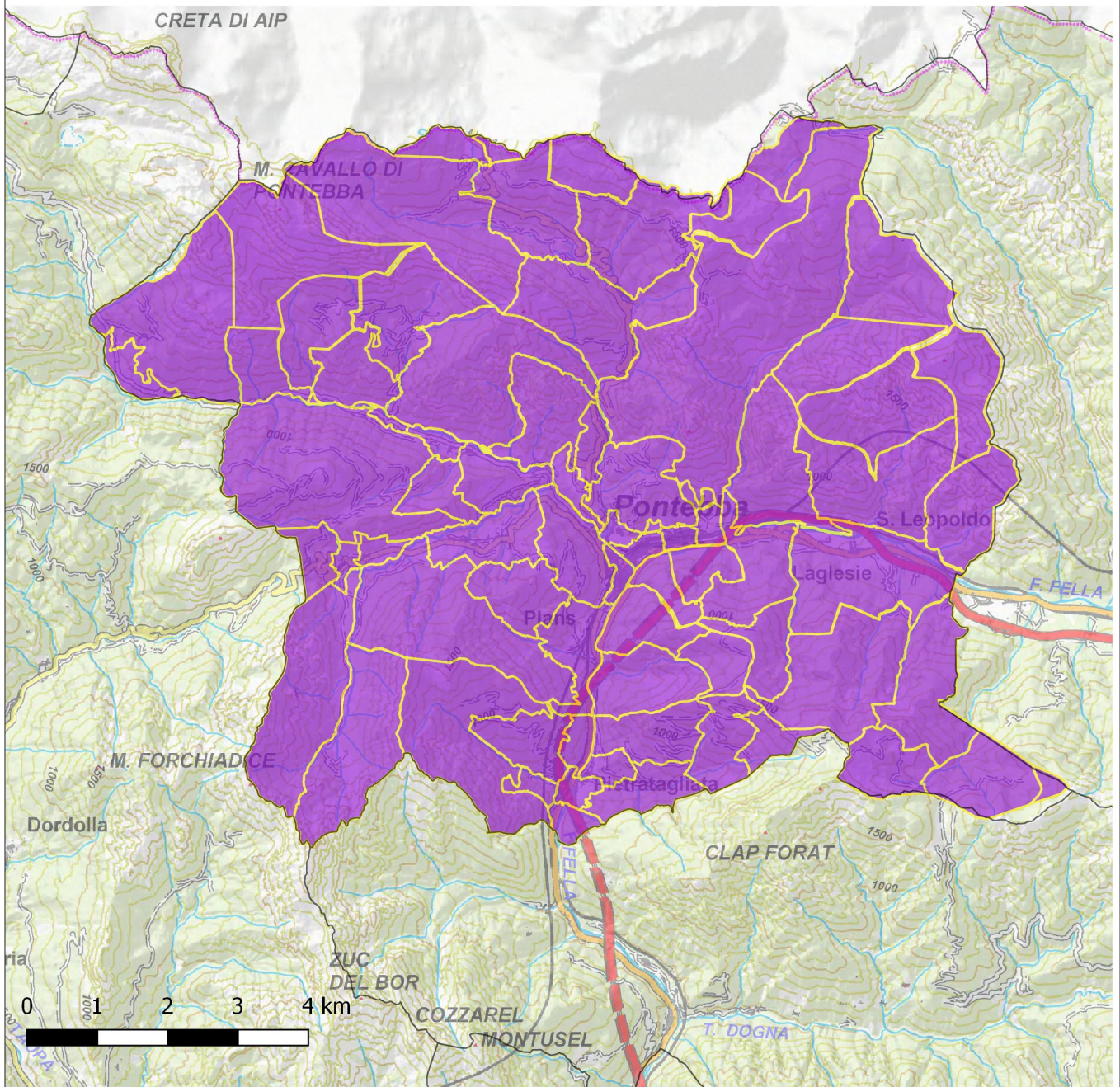

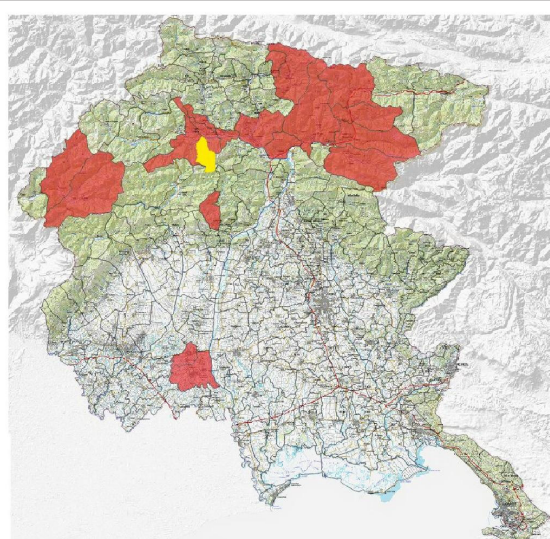

REGIONE AUTONOMA
FRIULI VENEZIA GIULIA

DIREZIONE CENTRALE RISORSE AGRICOLE,
FORESTALI E ITTICHE
AREA FORESTE E TERRITORIO

Servizio foreste e Corpo forestale

sistema informativo

TERRITORIALE FORESTALE

corpoforestale@regione.fvg.it
corpoforestale@certregione.fvg.it
tel + 39 0432555 111
fax + 39 0432555 332
I - 33100 Udine, via Sabbadini 31

Comune di PREONE

Delimitazione delle aree interessate
dal fortunale del 10 agosto 2017
ai sensi dell'articolo 1 bis della
LR 22/2002

Legenda

□ CTRN: limiti comunali

■ Catastale: area colpita

Sfondo: CRN_100k_2

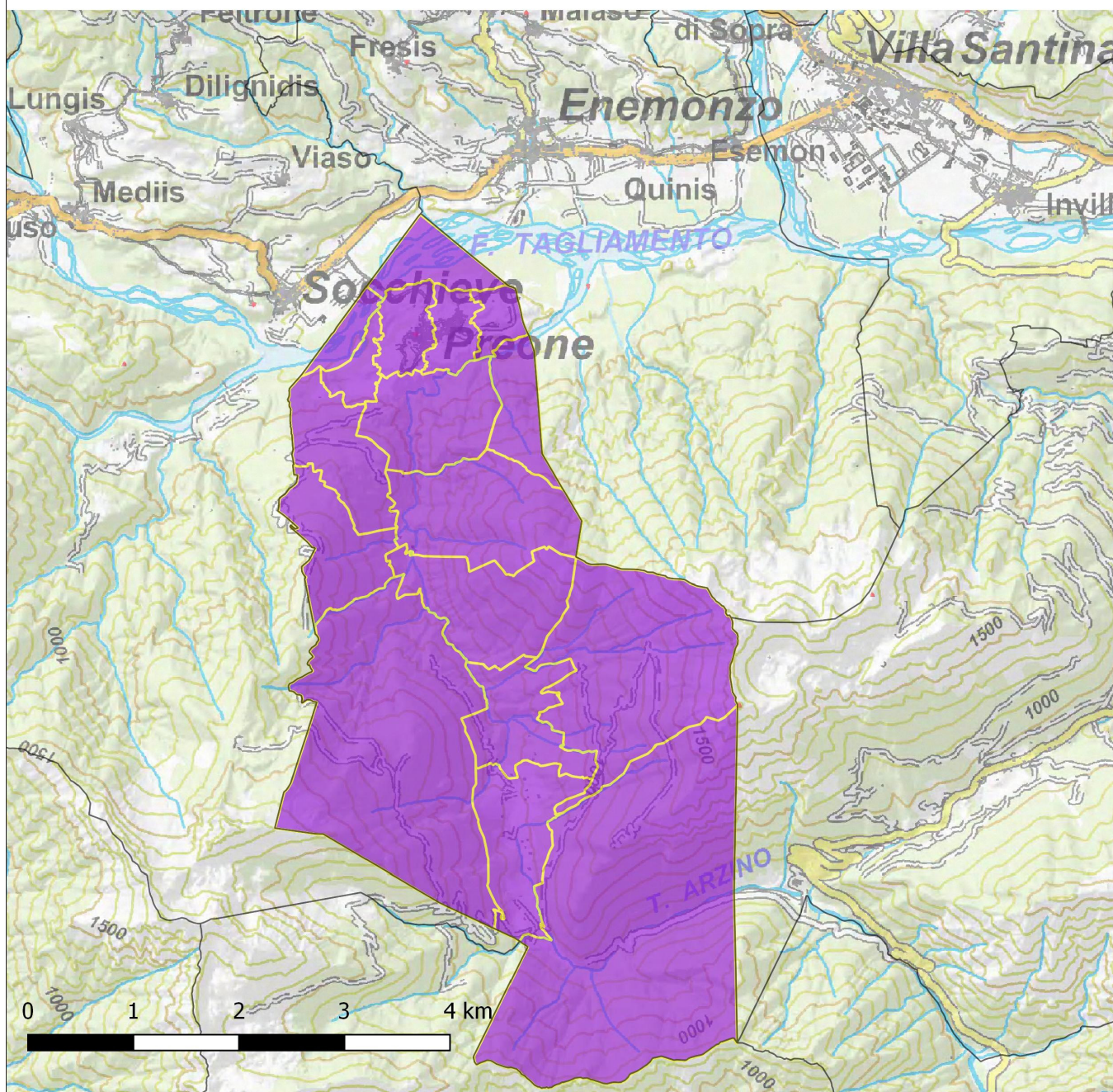

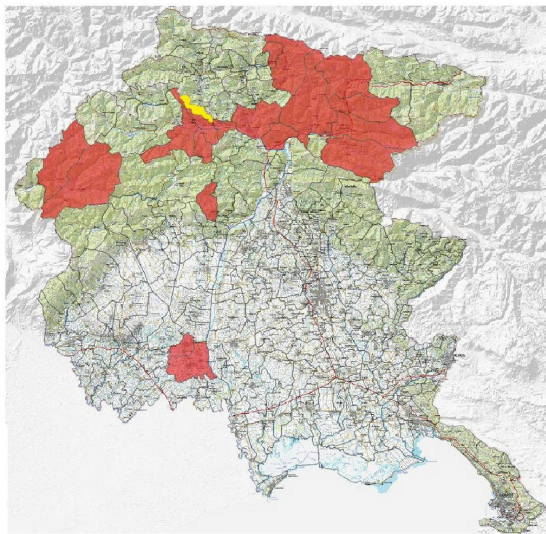

REGIONE AUTONOMA
FRIULI VENEZIA GIULIA

DIREZIONE CENTRALE RISORSE AGRICOLE,
FORESTALI e ITTICHE
AREA FORESTE e TERRITORIO

Servizio foreste e Corpo forestale

corpoforestale@regione.fvg.it
corpoforestale@centregione.fvg.it
tel + 39 0432555 111
fax + 39 0432555 332
l - 33100 Udine, via Sabbadini 31

sistema informativo
TERRITORIALE FORESTALE

**Comune di
RAVEO**

Delimitazione delle aree interessate
dal fortunale del 10 agosto 2017
ai sensi dell'articolo 1 bis della
LR 22/2002

Legenda

- CTRN: limiti comunali
 - Catastale: area colpita
- Sfondo: CRN_100k_2

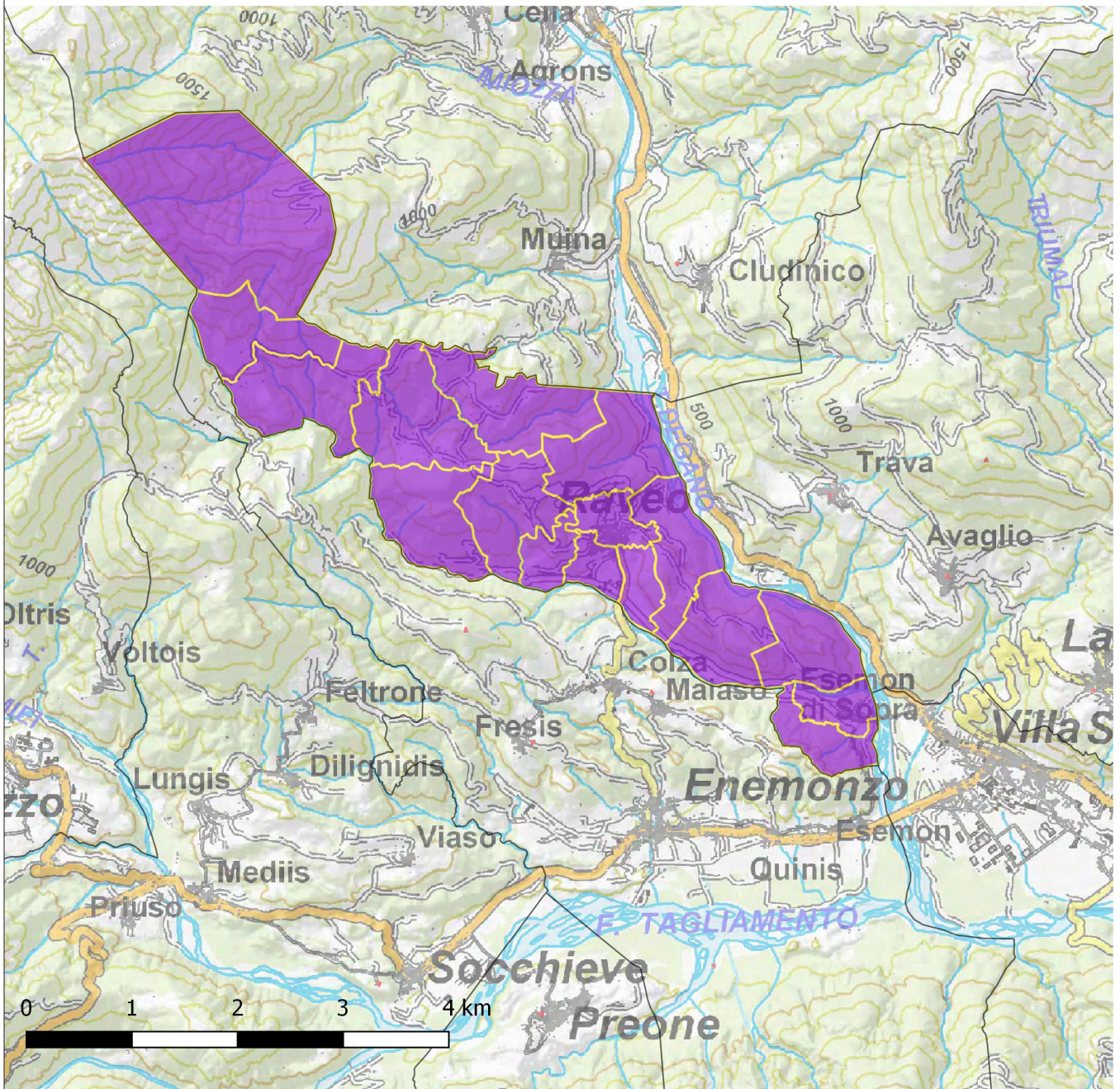

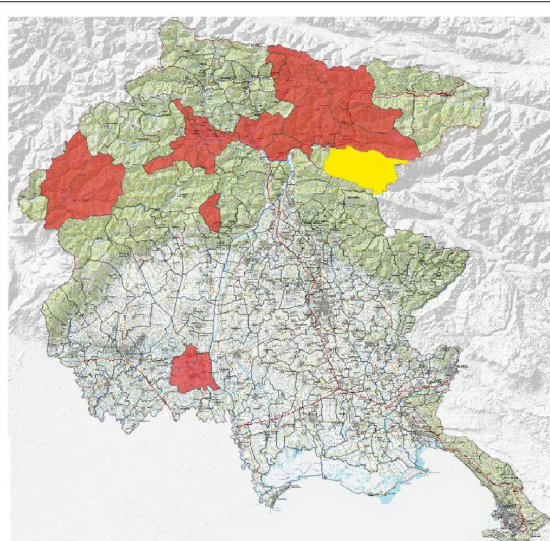

REGIONE AUTONOMA
FRIULI VENEZIA GIULIA

DIREZIONE CENTRALE RISORSE AGRICOLE,
FORESTALI E ITTICHE
AREA FORESTE E TERRITORIO

Servizio foreste e Corpo forestale

sistema informativo

TERRITORIALE FORESTALE

corpoforestale@regione.fvg.it
corpoforestale@certregione.fvg.it
tel + 39 0432555 111
fax + 39 0432555 332
I - 33100 Udine, via Sabbadini 31

Comune di RESIA

Delimitazione delle aree interessate
dal fortunale del 10 agosto 2017
ai sensi dell'articolo 1 bis della
LR 22/2002

Legenda

□ CTRN: limiti comunali

■ Catastale: area colpita

Sfondo: CRN_100k_2

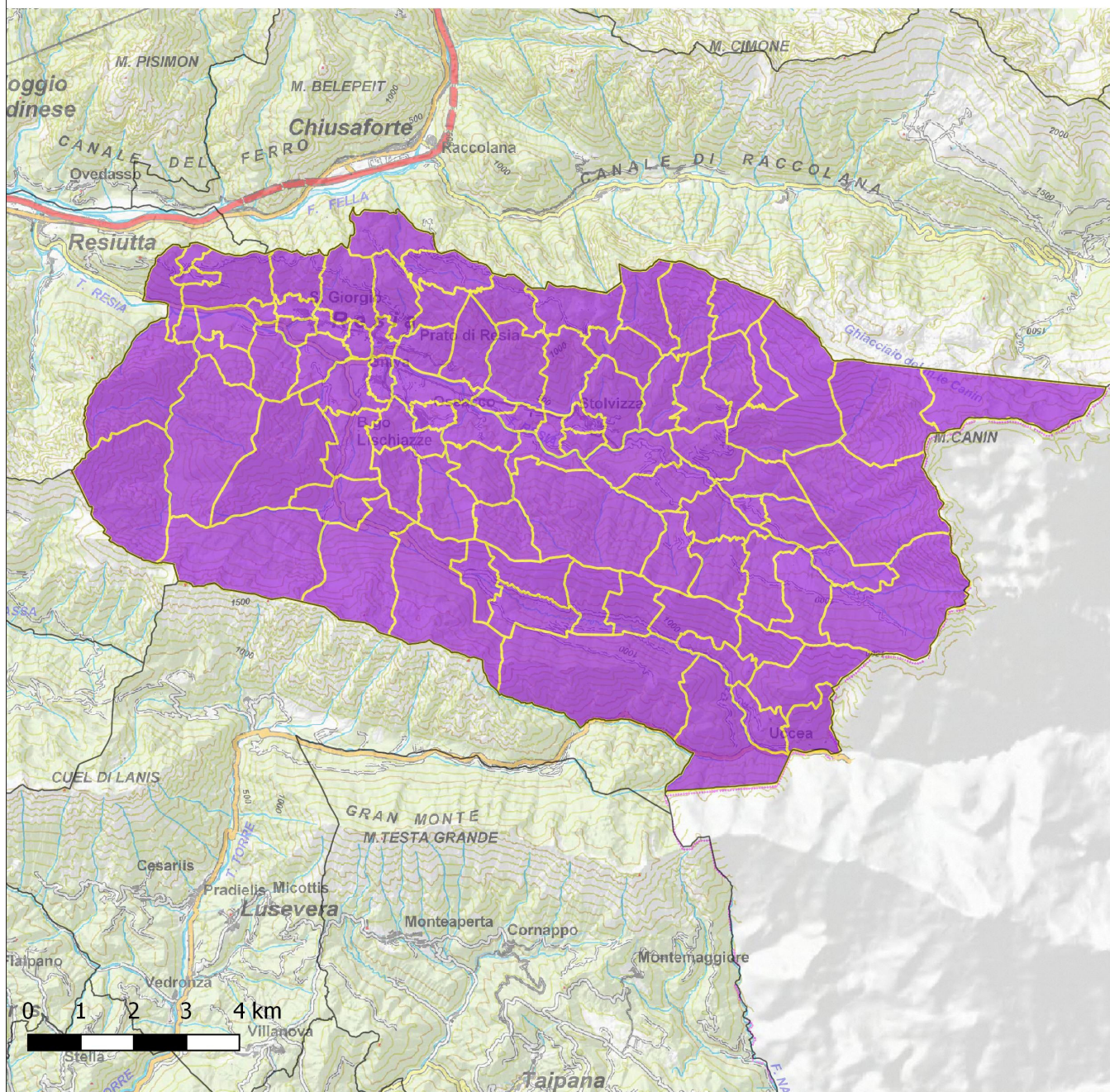

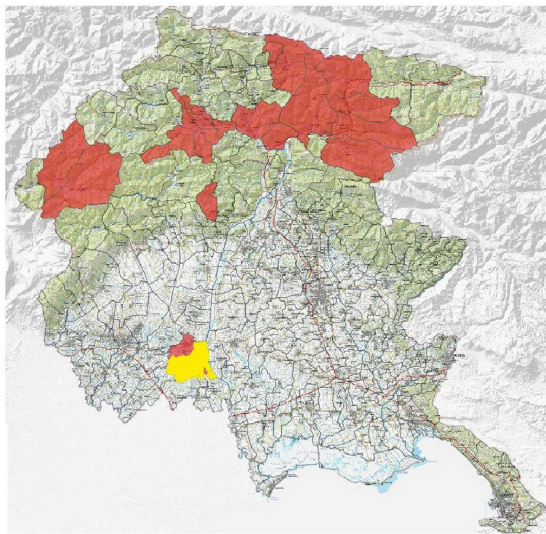



 REGIONE AUTONOMA FRIULI VENEZIA GIULIA	
DIREZIONE CENTRALE RISORSE AGRICOLE, FORESTALI e ITTICHE AREA FORESTE e TERRITORIO	
Servizio foreste e Corpo forestale	corpoforestale@regione.fvg.it corpoforestale@centregione.fvg.it tel + 39 0432555 111 fax + 39 0432555 332 I - 33100 Udine, via Sabbadini 31
sistema informativo TERRITORIALE FORESTALE	

**Comune di
SAN VITO AL TAGLIAMENTO**

Delimitazione delle aree interessate
dal fortunale del 10 agosto 2017
ai sensi dell'articolo 1 bis della
LR 22/2002

Legenda

-  CTRN: limiti comunali
-  Catastale: area colpita
- Sfondo: CRN_100k_2

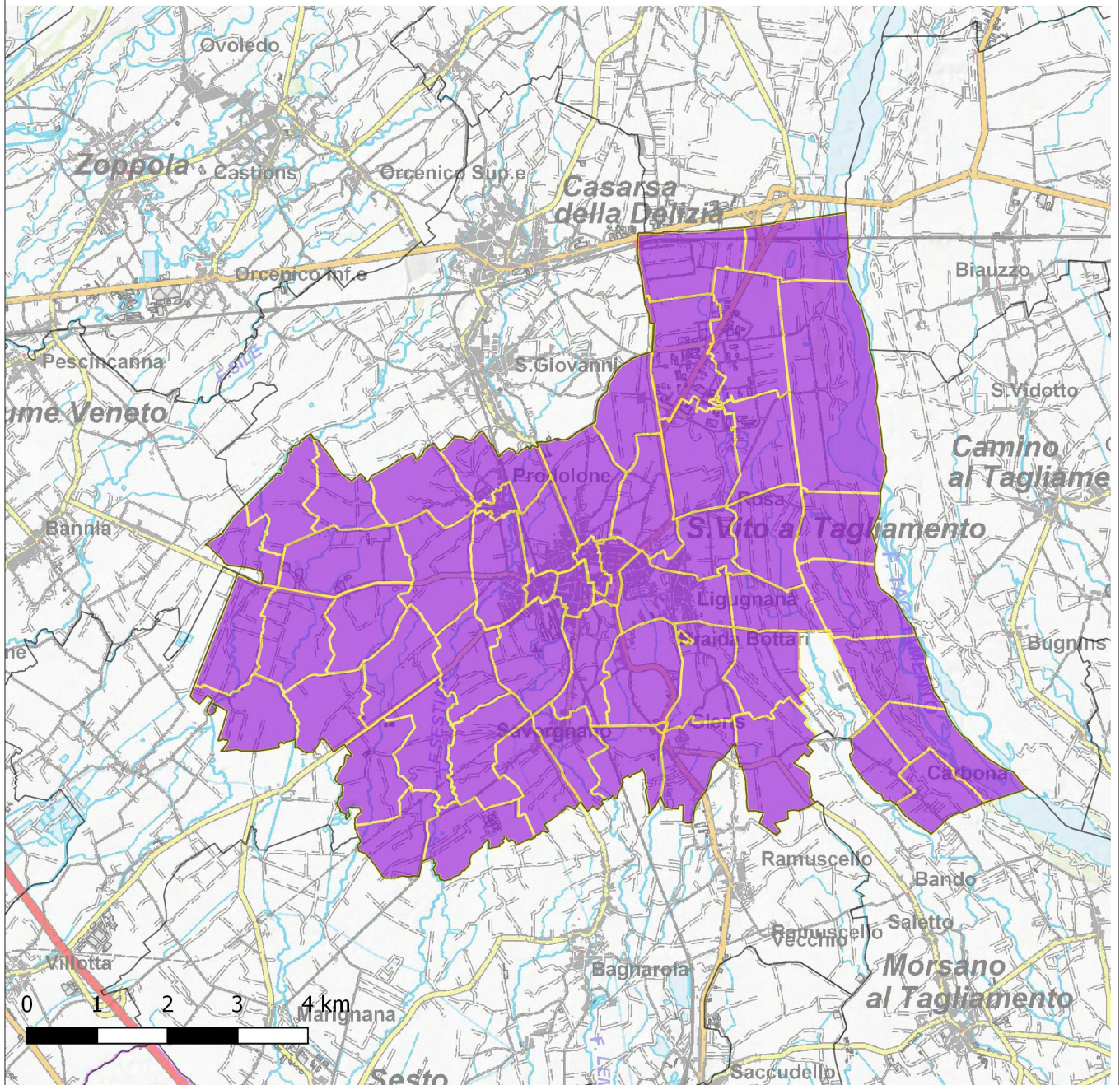

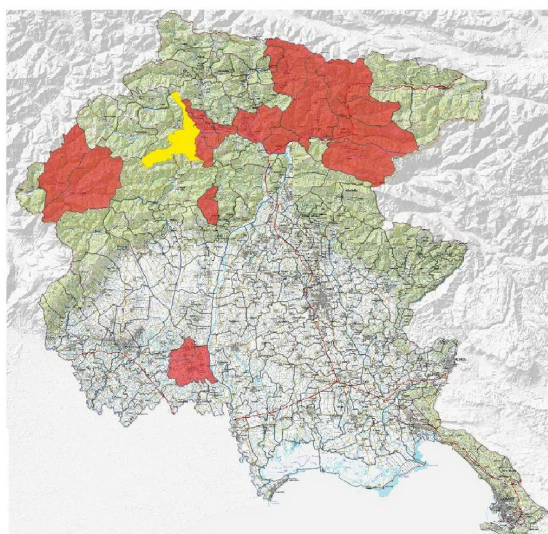

REGIONE AUTONOMA
FRIULI VENEZIA GIULIA

DIREZIONE CENTRALE RISORSE AGRICOLE,
FORESTALI e ITTICHE
AREA FORESTE e TERRITORIO

Servizio foreste e Corpo forestale

sistema informativo

TERRITORIALE FORESTALE

corpoforestale@regione.fvg.it
corpoforestale@certregione.fvg.it
tel + 39 0432555 111
fax + 39 0432555 332
I - 33100 Udine, via Sabbadini 31

Comune di SOCCHIEVE

Delimitazione delle aree interessate
dal fortunale del 10 agosto 2017
ai sensi dell'articolo 1 bis della
LR 22/2002

Legenda

□ CTRN: limiti comunali

■ Catastale: area colpita

Sfondo: CRN_100k_2

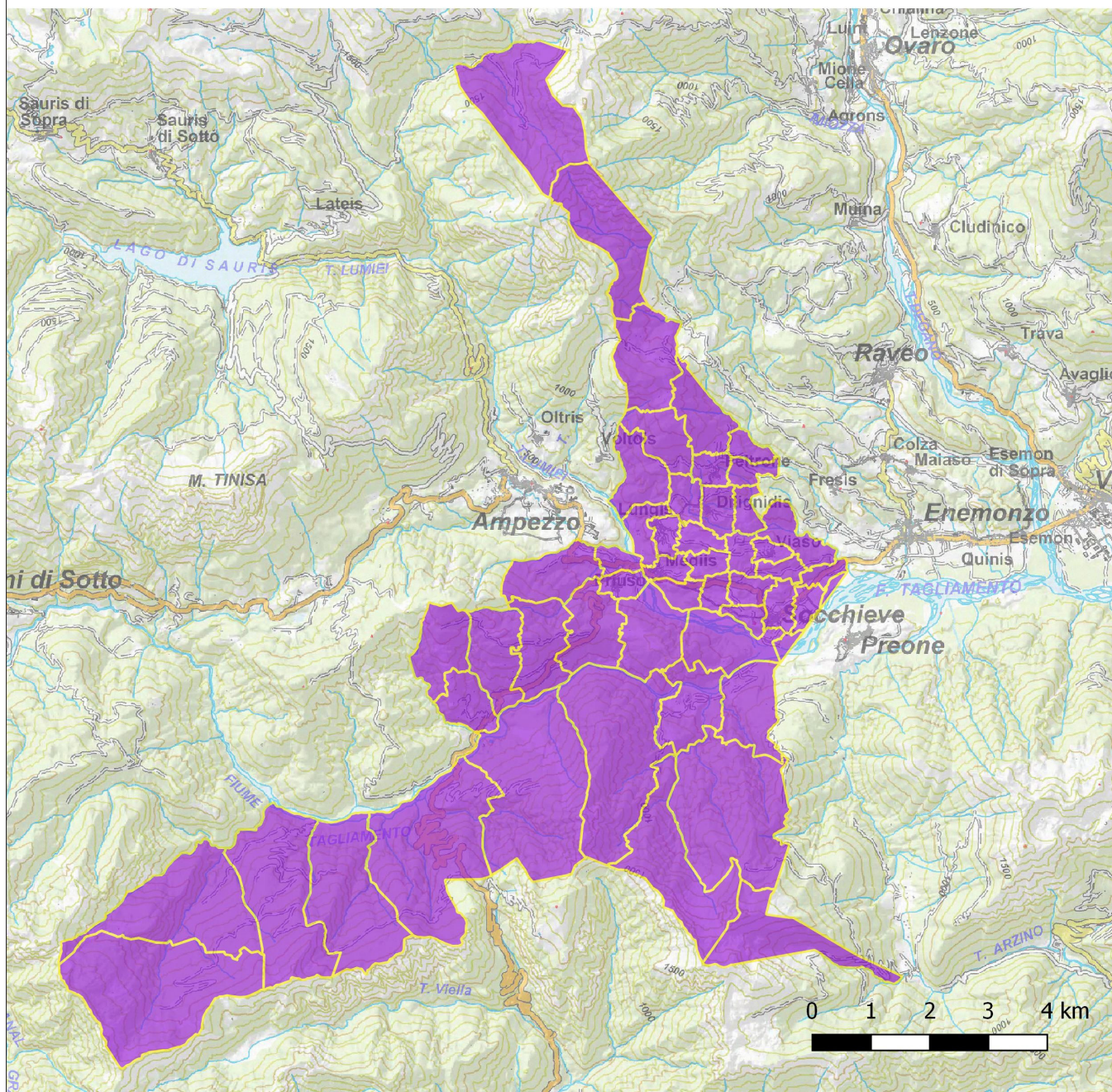

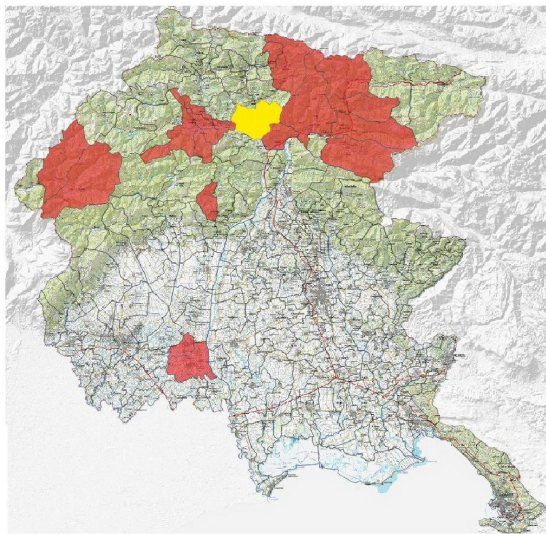



 REGIONE AUTONOMA FRIULI VENEZIA GIULIA	
DIREZIONE CENTRALE RISORSE AGRICOLE, FORESTALI e ITTICHE AREA FORESTE e TERRITORIO	
Servizio foreste e Corpo forestale sistema informativo TERRITORIALE FORESTALE	corpoforestale@regione.fvg.it corpoforestale@centregione.fvg.it tel + 39 0432555 111 fax + 39 0432555 332 I - 33100 Udine, via Sabbadini 31

**Comune di
TOLMEZZO**

Delimitazione delle aree interessate
dal fortunale del 10 agosto 2017
ai sensi dell'articolo 1 bis della
LR 22/2002

Legenda

-  CTRN: limiti comunali
-  Catastale: area colpita
- Sfondo: CRN_100k_2

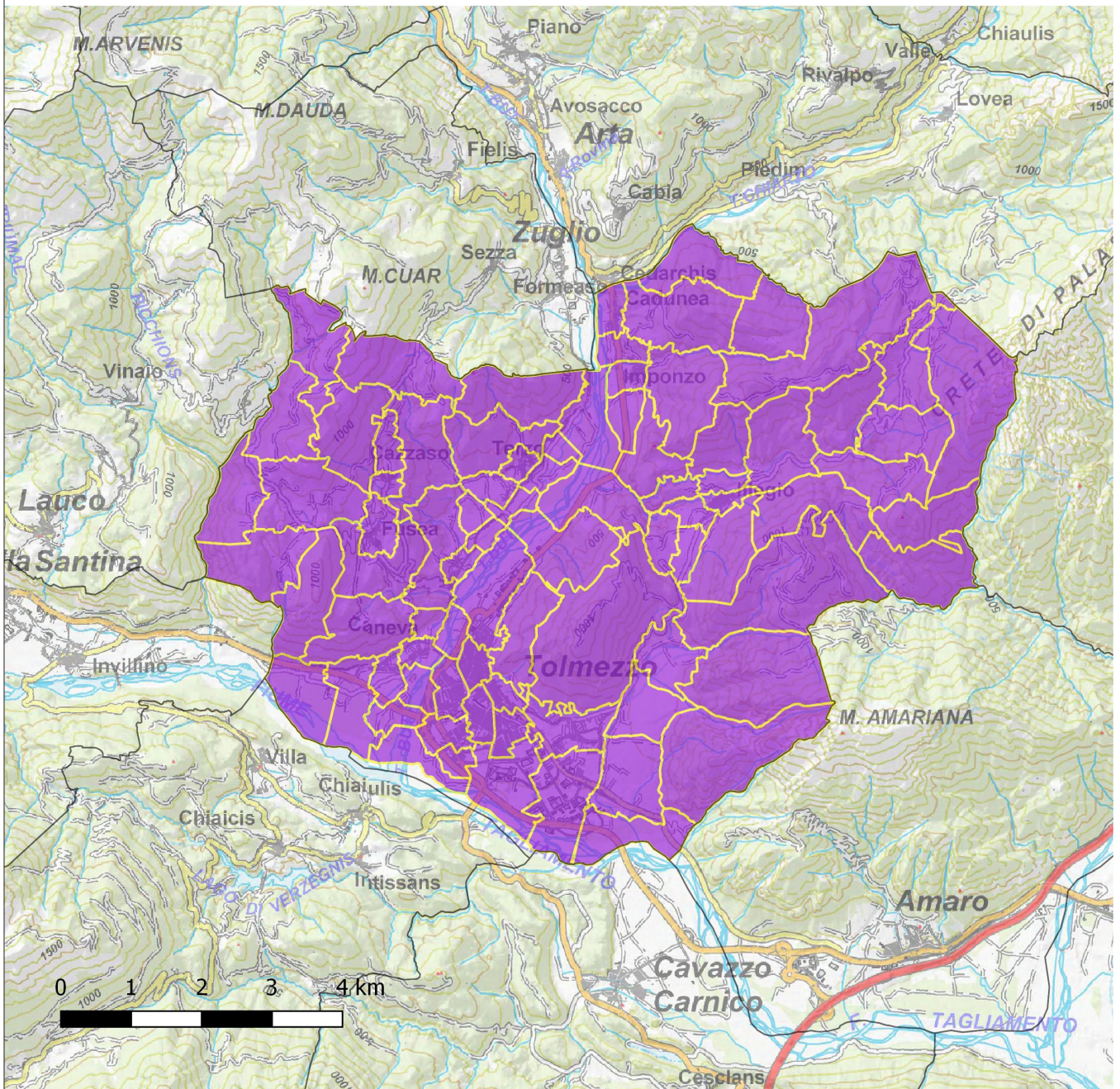

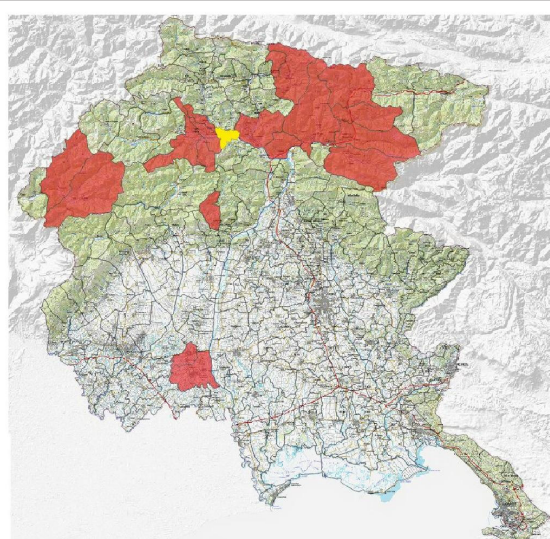



 REGIONE AUTONOMA FRIULI VENEZIA GIULIA	
DIREZIONE CENTRALE RISORSE AGRICOLE, FORESTALI E ITTICHE AREA FORESTE e TERRITORIO	
Servizio foreste e Corpo forestale sistema informativo TERRITORIALE FORESTALE	corpoforestale@regione.fvg.it corpoforestale@certregione.fvg.it tel + 39 0432555 111 fax + 39 0432555 332 I - 33100 Udine, via Sabbadini 31

Comune di VILLA SANTINA

Delimitazione delle aree interessate
dal fortunale del 10 agosto 2017
ai sensi dell'articolo 1 bis della
LR 22/2002

Legenda

-  CTRN: limiti comunali
 -  Catastale: area colpita
- Sfondo: CRN_100k_2

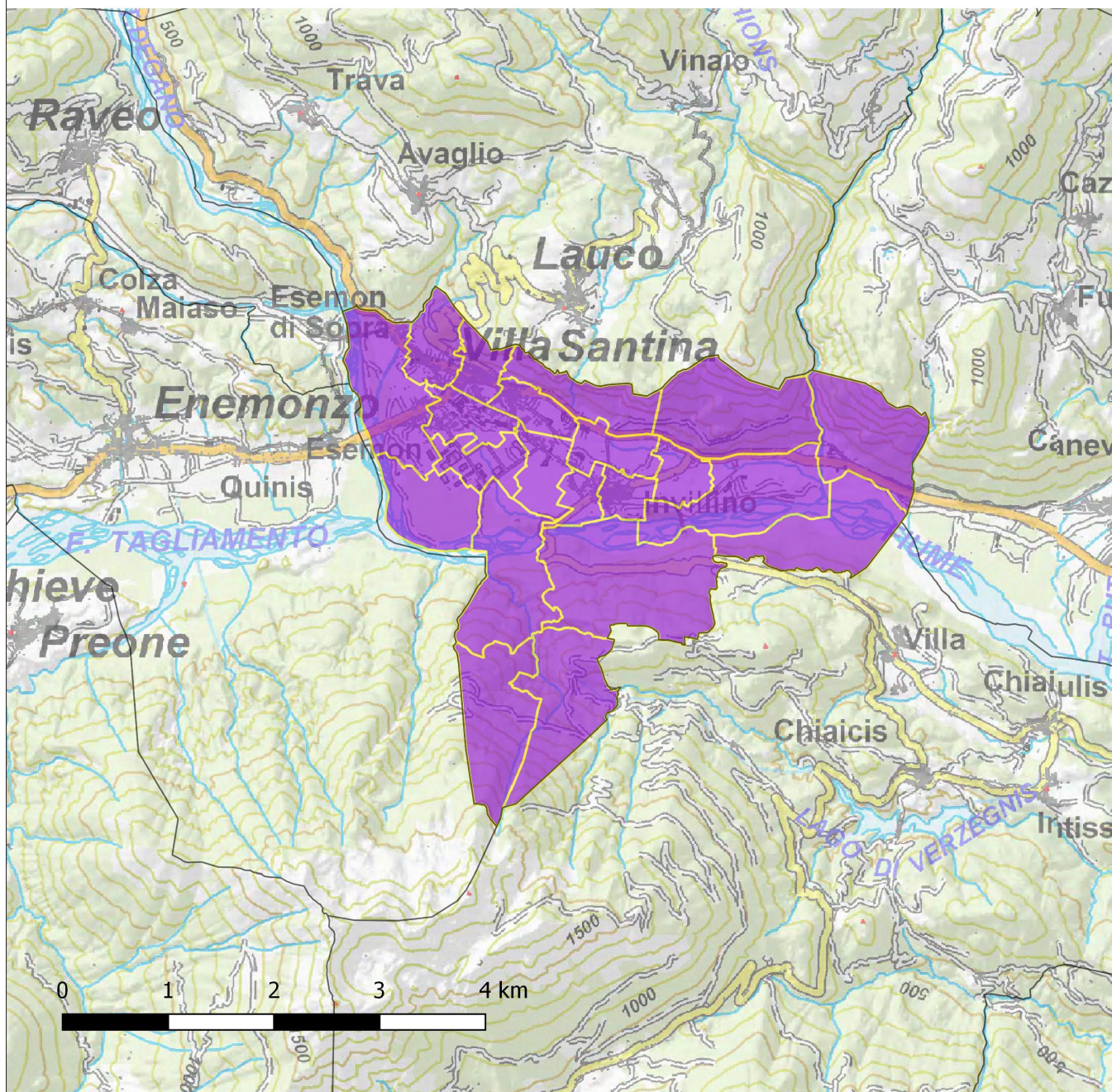

BOLLETTINO UFFICIALE DELLA REGIONE AUTONOMA FRIULI VENEZIA GIULIA
parte I-II-III (fascicolo unico)

DIREZIONE E REDAZIONE (pubblicazione atti nel B.U.R.)

REGIONE AUTONOMA FRIULI VENEZIA GIULIA
PRESIDENZA DELLA REGIONE
UFFICIO STAMPA E COMUNICAZIONE
SEGRETARIATO GENERALE - SERVIZIO AFFARI DELLA PRESIDENZA E DELLA GIUNTA
Piazza dell'Unità d'Italia 1 - 34121 Trieste
Tel. +39 040 377.3607
Fax +39 040 377.3554
e-mail: ufficio.bur@regione.fvg.it

AMMINISTRAZIONE (spese di pubblicazione atti nella parte terza del B.U.R. e fascicoli)

REGIONE AUTONOMA FRIULI VENEZIA GIULIA
DIREZIONE CENTRALE AUTONOMIE LOCALI E COORDINAMENTO DELLE RIFORME
SERVIZIO LOGISTICA, DIGITALIZZAZIONE E SERVIZI GENERALI - UFFICIO AMMINISTRAZIONE BUR
Corso Cavour 1 - 34132 Trieste
Tel. +39 040 377.2213
Fax +39 040 377.2383
e-mail: logistica@regione.fvg.it
logistica@certregione.fvg.it

**PREZZI E CONDIZIONI in vigore dal 1° gennaio 2010
(ai sensi della delibera G.R. n. 2840 dd. 17 dicembre 2009)**

INSERZIONI NELLA PARTE TERZA DEL B.U.R.

Si precisa che ai sensi della normativa vigente per le pubblicazioni del B.U.R.:

- gli atti destinati alla pubblicazione che pervengono alla Redazione del B.U.R. entro le ore 16.00 del lunedì, sono pubblicati il secondo mercoledì successivo;
- i testi degli atti da pubblicare devono pervenire alla Redazione tramite il servizio telematico che è disponibile attraverso accesso riservato ad apposita sezione del portale internet della Regione. L'inoltro dei documenti via mail o in forma cartacea è ammesso solo in caso di motivata impossibilità organizzativa o tecnica di trasmissione;
- la pubblicazione degli atti, QUALORA OBBLIGATORIA ai sensi della normativa vigente, È EFFETTUATA SENZA ONERI per i richiedenti, anche se privati (art. 11, comma 31, della L.R. 11 agosto 2011, n. 11). In tal caso nella richiesta di pubblicazione deve essere indicata la norma che la rende obbligatoria;
- la procedura telematica consente, ove la pubblicazione NON SIA OBBLIGATORIA ai sensi della normativa vigente, di determinare direttamente il costo della pubblicazione che il richiedente è tenuto ad effettuare in via posticipata; l'inoltro del documento via mail o in forma cartacea - ammesso solo in caso di motivata impossibilità organizzativa o tecnica dei soggetti estensori - comporta l'applicazione di specifiche tariffe più sotto dettagliate;
- **gli atti da pubblicare, qualora soggetti all'imposta di bollo, devono essere trasmessi anche nella forma cartacea in conformità alla relativa disciplina;**
- Il calcolo della spesa di pubblicazione è determinato in base al numero complessivo dei caratteri, spazi, simboli di interlinea, ecc. che compongono il testo ed eventuali tabelle da pubblicare. Il relativo conteggio è rilevabile tramite apposita funzione nel programma MS Word nonché direttamente dal modulo predisposto nella sezione dedicata nel portale della Regione (fatti salvi la diversa tariffa ed il relativo calcolo previsto per le tabelle e tipologie di documento prodotte in un formato diverso da MS Word);
- a comprova, dovrà essere inviata la copia della ricevuta quietanzata alla Direzione centrale autonomie locali e coordinamento delle riforme - Servizio logistica, digitalizzazione e servizi generali - Ufficio amministrazione BUR - Corso Cavour, 1 - 34132 Trieste - FAX n. +39 040 377.2383 - utilizzando il modulo stampabile dal previsto link a conclusione della procedura di trasmissione della richiesta di pubblicazione eseguita tramite il portale internet della Regione.

Le tariffe unitarie riferite a testi e tabelle **PRODOTTI IN FORMATO MS WORD** sono applicate secondo le seguenti modalità:

TIPO TARIFFA	MODALITÀ TRASMISSIONE TESTO	TIPO PUBBLICAZIONE	TARIFFA UNITARIA PER CARATTERE, SPAZI, ECC.
A)	Area riservata PORTALE	NON OBBLIGATORIA	€ 0,05
B)	Via e-mail a Redazione BUR	NON OBBLIGATORIA	€ 0,08
C)	Cartaceo (inoltrato postale/fax)	NON OBBLIGATORIA	€ 0,15

- Il costo per la pubblicazione di tabelle e tipologie di documenti **PRODOTTI IN FORMATO DIVERSO DA MS WORD** sarà computato forfetariamente con riferimento alle succitate modalità di trasmissione e tipo di pubblicazione. Nella fattispecie, le sottoriportate tariffe saranno applicate per ogni foglio di formato A/4 anche se le dimensioni delle tabelle, ecc. non dovessero occupare interamente il foglio A/4:

TIPO TARIFFA	MODALITÀ TRASMISSIONE TESTO	TIPO PUBBLICAZIONE	TARIFFA UNITARIA PER FOGLIO A/4 INTERO O PARTE
A/tab)	Area riservata PORTALE	NON OBBLIGATORIA	€ 150,00
B/tab)	Via e-mail a Redazione BUR	NON OBBLIGATORIA	€ 210,00
C/tab)	Cartaceo (inoltrato postale/fax)	NON OBBLIGATORIA	€ 360,00

- **Tutte le sopraindicate tariffe s'intendono I.V.A. esclusa**

FASCICOLI

PREZZO UNITARIO DEL FASCICOLO

- formato CD € 15,00
- formato cartaceo con volume pagine inferiore alle 400 € 20,00
- formato cartaceo con volume pagine superiore alle 400 € 40,00

PREZZO UNITARIO del CD contenente la raccolta di tutti i fascicoli pubblicati in un trimestre solare € 35,00
PREZZO UNITARIO del CD contenente la raccolta di tutti i fascicoli pubblicati in un anno solare € 50,00

PREZZI DELLA FORNITURA DEI PRODOTTI CON DESTINAZIONE ESTERO COSTO AGGIUNTIVO € 15,00

TERMINI PAGAMENTO delle suddette forniture IN FORMA ANTICIPATA
I suddetti prezzi si intendono comprensivi delle spese di spedizione

La fornitura di fascicoli del BUR avverrà previo pagamento ANTICIPATO del corrispettivo prezzo nelle forme in seguito precisate. A comprova dovrà essere inviata al sottoriportato ufficio la copia della ricevuta quietanzata:

DIREZIONE CENTRALE AUTONOMIE LOCALI E COORDINAMENTO DELLE RIFORME - SERVIZIO LOGISTICA, DIGITALIZZAZIONE E SERVIZI GENERALI - UFFICIO AMMINISTRAZIONE BUR - CORSO CAVOUR, 1 - 34132 TRIESTE
FAX N. +39 040 377.2383 E-MAIL: logistica@regione.fvg.it
logistica@certregione.fvg.it

MODALITÀ DI PAGAMENTO

Le spese di pubblicazione degli avvisi, inserzioni, ecc. nella parte terza del B.U.R. e i pagamenti dei fascicoli B.U.R. dovranno essere effettuati mediante:

a) versamento del corrispettivo importo sul conto corrente postale n. **85770709**.

b) bonifico bancario cod.IBAN **IT 56 L 02008 02230 000003152699**

Entrambi i suddetti conti hanno la seguente intestazione:

Regione Autonoma Friuli Venezia Giulia - Servizio Tesoreria - Trieste

OBBLIGATORIAMENTE dovrà essere indicata la riferita causale del pagamento, così dettagliata:

- per spese pubbl. avvisi, ecc. **CAP/E 708 - INSERZ. BUR (riportare sinteticamente il titolo dell'inserzione)**

- per acquisto fascicoli B.U.R. **CAP/E 709 - ACQUISTO FASCICOLO/I BUR**

Al fine della trasmissione dei dati necessari e della riferita attestazione del pagamento sono predisposti degli appositi moduli scaricabili dal sito Internet:

www.regione.fvg.it -> **bollettino ufficiale**, alle seguenti voci:

- **pubblica sul BUR (utenti registrati):** *il modulo è stampabile ad inoltrò eseguito della richiesta di pubblicazione tramite il portale*
- **acquisto fascicoli:** *modulo in f.to DOC*

PIERPAOLO DOBRILLA - Direttore responsabile

ERICA NIGRIS - Responsabile di redazione

iscrizione nel Registro del Tribunale di Trieste n. 818 del 3 luglio 1991

in collaborazione con insiel spa

impaginato con Adobe Indesign CS5®

stampa: Centro stampa regionale

- Servizio logistica, digitalizzazione e servizi generali