



REGIONE AUTONOMA  
FRIULI VENEZIA GIULIA

# BOLLETTINO UFFICIALE

n. 34

DEL 24 AGOSTO 2022



Il "Bollettino Ufficiale della Regione Autonoma Friuli Venezia Giulia" si pubblica di regola il mercoledì; nel caso di festività la pubblicazione avviene il primo giorno feriale successivo. La suddivisione in parti, l'individuazione degli atti oggetto di pubblicazione, le modalità e i termini delle richieste di inserzione e delle successive pubblicazioni sono contenuti nelle norme regolamentari emanate con DPR n. 052/Pres. del 21 marzo 2016, pubblicato sul BUR n. 14 del 6 aprile 2016. Dal 1° gennaio 2010 il Bollettino Ufficiale viene pubblicato esclusivamente in forma digitale, con modalità che garantiscono l'autenticità e l'integrità degli atti assumendo a tutti gli effetti valore legale (art. 65 LR n. 7/2000, come modificato dall'art. 14, c. 18 della LR n. 24/2009 - legge finanziaria 2010 e art. 32, L n. 69/2009).



## Sommario Parte Prima Leggi, regolamenti e atti della Regione

---

### **Decreto** del Presidente della Regione 9 agosto 2022, n. 0104/Pres.

Legge regionale 42/1996, articolo 6, comma 5. Approvazione della variante 3 al Progetto di "Parco comunale del Torre".

pag. **8**

---

### **Decreto** del Presidente della Regione 9 agosto 2022, n. 0105/Pres.

LR 5/2007 e s.m.i., art. 63 bis, comma 18. Variante n. 91 al Piano regolatore generale comunale del Comune di Cervignano del Friuli: introduzione di modifiche e conferma di esecutività della deliberazione consiliare di approvazione n. 16 del 25 marzo 2022

pag. **44**

---

### **Decreto** del Presidente della Regione 11 agosto 2022, n. 0106/Pres.

Stato di sofferenza idrica nella Regione Friuli Venezia Giulia. Integrazioni al decreto n. 77 del 23 giugno 2022.

pag. **59**

---

### **Decreto** del Direttore del Servizio coordinamento politiche per la montagna 9 agosto 2022, n. 8915

Regolamento recante i criteri e le modalità per la concessione dei contributi ai Comuni anche non appartenenti alla Regione autonoma Friuli Venezia Giulia proprietari di malghe ubicate nel territorio regionale consistenti nell'adeguamento funzionale degli edifici, in attuazione dell'articolo 2, commi da 16 a 21, della legge regionale 28 dicembre 2018 n. 29 come modificato dall'art. 41 della legge regionale 29 aprile 2019, n. 6 - Modifica della graduatoria anno 2020 approvata con decreto n. 9051/AGFOR del 25 novembre 2020, come modificata con decreto n. 3717/AGFOR del 19 maggio 2021, e scorrimento sino ad esaurimento della stessa.

pag. **83**

---

### **Decreto** del Direttore del Servizio formazione 10 agosto 2022, n. 9006

LR n. 27/2017. Direttive per la predisposizione e la gestione dei percorsi di Istruzione e Formazione Professionale (IeFP) - a.f. 2022/2023 a valere su risorse regionali, nazionali (Ministero del Lavoro) e Piano nazionale di ripresa e resilienza (Pnrr) - Missione 5, Componente 1, Investimento 1.4 "Sistema duale". Approvazione prototipi formativi.

pag. **89**

---

### **Decreto** del Direttore del Servizio formazione 10 agosto 2022, n. 9007

LR n. 27/2017. Percorsi personalizzati a favore di giovani in diritto dovere all'istruzione e alla formazione. Emanazione delle direttive per la presentazione e gestione delle operazioni - a.f. 2022/2023. Approvazione della proposta di operazione di tutoraggio pedagogico individualizzato (1PERS) per l'annualità 2022/2023 e prenotazione fondi.

pag. **99**

---

### **Decreto** del Direttore del Servizio formazione 10 agosto 2022, n. 9091

Fondo sociale europeo - Programma operativo regionale 2014/2020. Programma specifico n. 90/19 - Formazione permanente rivolta agli operatori del Sistema integrato dei Servizi sociali. Avviso di cui al decreto n. 19018/LAVFORU del 29 luglio 2020. Sportello di maggio 2022: approvazione esito valutazione e contestuale prenotazione fondi.

pag. **102**

---

**Decreto del Direttore del Servizio formazione 10 agosto 2022, n. 9093**

Avviso per la presentazione di operazioni riguardanti attività formative previste da specifiche norme statali e regionali come obbligatorie per l'accesso a determinate attività professionali, approvato con decreto n. 10102/LAVFORU del 27 settembre 2021. Approvazione operazioni presentate nello sportello del mese di giugno 2022.

pag. **106**

---

**Decreto del Direttore del Servizio formazione 11 agosto 2022, n. 9262**

Articolo 6, legge regionale n. 22/2007 - Attività formativa erogata a titolo gratuito a soggetti in situazione di disabilità. Avviso approvato con decreto n. 1690/LAVFORU del 28 febbraio 2020, come modificato con decreto n. 18750/LAVFORU del 17 luglio 2020. Sportello aprile 2022. Errata corrige codice progetto Fondazione casa dell'Immacolata di don Emilio de Roja.

pag. **109**

---

**Decreto del Direttore del Servizio politiche del lavoro 9 agosto 2022, n. 8808**

Fondo sociale europeo - Programma operativo 2014/2020. Pianificazione periodica delle operazioni - PPO - Annualità 2019. Programma specifico 96/2019. Incentivi alle imprese per l'assunzione di disoccupati con contratti di lavoro a tempo indeterminato o a tempo determinato al fine di fronteggiare gli effetti dell'emergenza epidemiologica da COVID-19. Avviso pubblico approvato con decreto n. 11950 del 18 maggio 2020. Esaurimento fondi. Reiezione domande.

pag. **109**

---

**Decreto del Direttore del Servizio ricerca, apprendimento permanente e Fondo sociale europeo 3 agosto 2022, n. 8396**

Fondo sociale europeo - Programma operativo 2014/2020 - PIPOL 18/20 - Pianificazione periodica delle operazioni - PPO - Annualità 2020 - Programmi specifici 8/18 - FVG progetto Occupabilità - 12/18 - FVG progetto Giovani - Formazione permanente per gruppi omogenei - FPGO. Decreto legge 19 maggio 2020, n. 34 - Misure emergenziali di contratto degli effetti sanitari, economici e sociali generati dall'epidemia di COVID-19. Piano di sviluppo e coesione (PSC). Approvazione operazioni FPGO (su NFSC) - presentate nel mese di giugno 2022.

pag. **212**

---

**Decreto del Direttore del Servizio ricerca, apprendimento permanente e Fondo sociale europeo 10 agosto 2022, n. 9045**

Fondo sociale europeo - Programma operativo regionale 2014-2020 - Pianificazione periodica delle operazioni - PPO 2018 - Annualità 2020 - Programmi specifici 8/18, 12/18, 73/18. Decreto legge 19 maggio 2020, n. 34 - Misure emergenziali di contratto degli effetti sanitari, economici e sociali generati dall'epidemia di COVID-19. Modifiche e integrazioni al decreto n. 3165/LAVFORU del 1 aprile 2021.

pag. **217**

---

**Decreto del Direttore del Servizio ricerca, apprendimento permanente e Fondo sociale europeo 10 agosto 2022, n. 9051**

Piano integrato di politiche per l'occupazione e per il lavoro - PIPOL. Iniziativa Occupazione Giovani. Approvazione progetti formativi di tirocinio presentati nella seconda quindicina del mese di luglio 2022.

pag. **221**

---

**Decreto del Direttore del Servizio ricerca, apprendimento permanente e Fondo sociale europeo 10 agosto 2022, n. 9052**

Fondo sociale europeo. Programma operativo regionale 2014/2020, Asse 3 - Istruzione e formazione - Programma specifico n. 75/17 - Servizi per lo sviluppo della rete della formazione e dell'orientamento permanente nell'ambito dell'apprendimento permanente. "Avviso per la selezione di un'Associazione temporanea di scopo - ATS - per la realizzazione di operazioni volte all'attivazione di una rete di servizi per l'apprendimento permanente e direttive per lo svolgimento delle stesse" - Sesto intervento correttivo.

pag. **224**

---

**Decreto** del Direttore del Servizio ricerca, apprendimento permanente e Fondo sociale europeo 10 agosto 2022, n. 9129

Fondo sociale europeo plus 2021/2027 (FSE+) - PPO 2021-2027 - Piano d'Azione Zonale per l'Apprendimento PiAZZA 2022/2024 - Programma nazionale per la ripresa e la resilienza (PNRR) Missione 5, Componente 1, Investimento 1.1 finanziato da NextGenerationEU - Programma garanzia occupabilità dei lavoratori - GOL 2022/2025. Modifiche e integrazioni al decreto n. 657/LAVFORU dell'8 febbraio 2022.

pag. **258**

---

**Decreto** del Direttore del Servizio ricerca, apprendimento permanente e Fondo sociale europeo 11 agosto 2022, n. 9181

Fondo sociale europeo plus 2021/2027 (FSE+) - PPO 2021-2027 - Piano d'azione zonale per l'apprendimento PiAZZA 2022/2024 - Programma nazionale per la ripresa e la resilienza (PNRR) Missione 5, Componente 1, Investimento 1.1 finanziato da NextGenerationEU - Programma garanzia occupabilità dei lavoratori - GOL 2022/2025. Approvazione dei documenti linee guida disposizioni di carattere generale e direttive FPGO\_PRO.

pag. **341**

---

**Decreto** del Direttore del Servizio politiche per la rigenerazione urbana, la qualità dell'abitare e le infrastrutture per l'istruzione 9 agosto 2022, n. 8939

Legge regionale 5 agosto 2022, n. 13 - articolo 5, commi 77-81. Contributi in favore scuole dell'infanzia 3-6 anni pubbliche e paritarie per acquisto attrezzature e giochi per esterno - Approvazione modello di domanda.

pag. **384**

---

**Decreto** del Responsabile delegato di Posizione organizzativa "Attività e risorse minerarie" del Servizio geologico 4 agosto 2022, n. 3935 / SGEO UMPUL07. (Estratto)

RD 11 dicembre 1933, n. 1775, LR 3 luglio 2002, n. 16 e s.m.i.. Concessione per la derivazione di moduli 0,075 d'acqua per attività di piscicoltura da falda sotterranea in Comune di Marano Lagunare, rilasciata con decreto del Direttore del Servizio geologico n. 2883 del 13 dicembre 2012. Decreto di presa d'atto di modifica della titolarità dalla Società agricola Venezia Due Sas di Ciccutin G. & C. alla società CSC Ambiente Srl.

pag. **389**

---

**Deliberazione** della Giunta regionale 5 agosto 2022, n. 1159

Linee guida per l'applicazione del Regolamento (CE) 854/2004 e del Regolamento (CE) 853/2004 nel settore dei molluschi bivalvi nelle zone di produzione, raccolta e stabulazione dell'arco costiero del Friuli Venezia Giulia. Approvazione del nuovo Protocollo di Intesa.

pag. **389**

---

**Direzione** centrale difesa dell'ambiente, energia e sviluppo sostenibile - Servizio autorizzazioni per la prevenzione dall'inquinamento - Trieste

Avviso al pubblico di adozione e deposito degli atti del Piano regionale della qualità dell'aria - PRQA e avvio della consultazione pubblica VAS, ai sensi degli articoli 13 e 14 del DLgs. n. 152/2006 e smi.

pag. **402**

---

**Direzione** centrale difesa dell'ambiente, energia e sviluppo sostenibile - Servizio gestione risorse idriche - Pordenone

Pubblicazione ai sensi dell'art. 46, comma 2, della LR 29 aprile 2015, n. 11. Provvedimento di concessione di derivazione d'acqua alla ditta Azienda agricola Eredi Truant.

pag. **403**

---

**Direzione** centrale difesa dell'ambiente, energia e sviluppo sostenibile - Servizio gestione risorse idriche - Pordenone

Pubblicazione ai sensi dell'art. 46, comma 2, della LR 29 aprile 2015, n. 11. Provvedimento di concessio-

ne di nuova derivazione d'acqua pubblica all'Impresa individuale Bianchini Renzo.

pag. **403**

**Direzione** centrale difesa dell'ambiente, energia e sviluppo sostenibile  
- Servizio gestione risorse idriche - Pordenone

Pubblicazione ai sensi dell'art. 46, comma 2, della LR 29.04.2015, n. 11. Provvedimento di rinnovo concessione di derivazione d'acqua pubblica alla ditta Cava Livenzetta Srl.

pag. **403**

**Direzione** centrale difesa dell'ambiente, energia e sviluppo sostenibile  
- Servizio gestione risorse idriche - Pordenone

Pubblicazione ai sensi dell'art. 46, comma 2, della LR 29 aprile 2015, n. 11. Provvedimento di riconoscimento a derivare acqua alla Sig.ra Fornasier Maria Pia.

pag. **404**

**Direzione** centrale difesa dell'ambiente, energia e sviluppo sostenibile  
- Servizio gestione risorse idriche - Pordenone

Pubblicazione ai sensi dell'art. 46, comma 2, della LR 29 aprile 2015, n. 11. Provvedimento di riconoscimento a derivare acqua alla Società agricola Odorico Giampaolo, Gallo Elena e Odorico Luca Ss.

pag. **404**

**Direzione** centrale infrastrutture e territorio - Servizio portualità e logistica integrata

Avviso apertura dei termini per la presentazione delle domande in conformità al Regolamento di attuazione degli interventi per lo sviluppo dell'intermodalità ai sensi dell'articolo 21, comma 2, della legge regionale 24 maggio 2004, n. 15, come integrato dalla legge regionale 1 luglio 2022, n. 9, approvato con il DPR n. 090 del 18 luglio 2022 e pubblicato sul BUR n. 31 del 3 agosto 2022.

pag. **404**

**Direzione** centrale infrastrutture e territorio - Servizio pianificazione paesaggistica, territoriale e strategica - Trieste

LR 5/2007 e s.m.i., art. 63 bis, comma 18. Variante n. 91 al Piano regolatore generale comunale del Comune di Cervignano del Friuli: introduzione di modifiche e conferma di esecutività della deliberazione consiliare di approvazione n. 16 del 25 marzo 2022.

pag. **405**

**Direzione** centrale patrimonio, demanio, servizi generali e sistemi informativi - Servizio demanio - Trieste

Avviso di pubblicazione dell'istanza presentata ai sensi dell'art. 36 del Codice della navigazione per il rilascio di una concessione demaniale della durata di 30 anni su beni del demanio marittimo statale per altri usi a garanzia della distanza di sicurezza adiacente all'area di cantiere di proprietà privata in località Zona Industriale Aussa Corno del Comune di San Giorgio di Nogaro su un'area identificata catastalmente SEZ. B, f.m. 6, mapp. 125, 128, 130 e parte del mapp. 288 del C.C. di San Giorgio di Nogaro e SEZ. B, f.m. 7 parte del mapp. 44 del C.C. di San Giorgio di Nogaro.

pag. **405**

**Segretariato** generale - Servizio libro fondiario e usi civici - Ufficio tavolare di Cervignano del Friuli

Notificazione dei decreti tavolari ai sensi dell'art. 14, comma 30, della legge regionale 12/2009.

pag. **408**

**Segretariato** generale - Servizio libro fondiario e usi civici - Ufficio tavolare di Cervignano del Friuli

Notificazione dei decreti tavolari ai sensi dell'art. 23, comma 1, della legge regionale 15/2010 (Avvisi di trasposizione).

pag. **408**

---

**Segretariato generale - Servizio libro fondiario e usi civici - Ufficio tavolare di Gorizia**

Notificazione dei decreti tavolari ai sensi dell'art. 14, comma 30, della legge regionale 12/2009.

pag. **409**

---

**Segretariato generale - Servizio libro fondiario e usi civici - Ufficio tavolare di Gorizia**

Notificazione dei decreti tavolari ai sensi dell'art. 23, comma 1, della legge regionale 15/2010 (Avvisi di trasposizione).

pag. **409**

---

**Segretariato generale - Servizio libro fondiario e usi civici - Ufficio tavolare di Monfalcone**

Notificazione dei decreti tavolari ai sensi dell'art. 14, comma 30, della legge regionale 12/2009.

pag. **409**

---

**Segretariato generale - Servizio libro fondiario e usi civici - Ufficio tavolare di Monfalcone**

Notificazione dei decreti tavolari ai sensi dell'art. 23, comma 1, della legge regionale 15/2010 (Avvisi di trasposizione).

pag. **410**

---

**Segretariato generale - Servizio libro fondiario e usi civici - Ufficio tavolare di Trieste**

Notificazione dei decreti tavolari ai sensi dell'art. 14, comma 30, della legge regionale 12/2009.

pag. **410**

---

**Segretariato generale - Servizio libro fondiario e usi civici - Ufficio tavolare di Trieste**

Notificazione dei decreti tavolari ai sensi dell'art. 14, comma 30, della legge regionale 12/2009.

pag. **411**



## Sommario Parte Terza Gare, avvisi e concorsi

---

### **Direzione** centrale risorse agroalimentari, forestali e ittiche - Servizio coordinamento politiche per la montagna - Udine

PSR 2014-2020, Misura 19.2, Bando per l'accesso all'Azione 1.2 "Progetti di diversificazione delle aziende agricole" della SSL: approvazione graduatoria.

pag. **413**

---

### **Azienda** territoriale per l'edilizia residenziale di Trieste - ATER - Trieste

Piano di vendita 1/2022 - Cessione alloggi locati ai sensi degli artt. 20 e ss. del DPRReg. 26 ottobre 2016, n. 0208/Pres.

pag. **420**

---

### **Comune** di Cordenons (PN)

Avviso di adozione della variante n. 45 al Piano regolatore generale comunale.

pag. **422**

---

### **Comune** di Frisanco (PN)

Avviso di deposito relativo all'adozione della variante n. 19 al Piano regolatore generale comunale.

pag. **422**

---

### **Comune** di Montenars (UD)

Avviso di approvazione della variante n. 12 al PRGC - "Variante di livello comunale" - art. 63 sexies, LR 05/2007.

pag. **423**

---

### **Comune** di San Canzian d'Isonzo (GO)

Avviso di approvazione della variante n. 22 al Piano regolatore generale comunale di iniziativa pubblica della zona "E5A".

pag. **423**

---

### **Comune** di San Canzian d'Isonzo (GO)

Avviso di approvazione della variante n. 23 al PRGC vigente.

pag. **423**

---

### **Comune** di Tarvisio (UD)

Adozione della variante n. 3 al PRPC/PdR - "Zone a Tarvisio alta".

pag. **424**

---

### **Consorzio** di bonifica Pianura Friulana (UD)

Intervento per la razionalizzazione dell'utilizzo delle risorse idriche e del territorio agricolo nei Comuni di Basiliano e Mereto di Tomba. Decreto n. 44/22/205/D-SERV (Estratto).

pag. **424**

---

### **Friuli** Venezia Giulia Strade Spa - Trieste

SS 14 "della Venezia Giulia"; SR 305 "di Redipuglia". Affidamento in delegazione amministrativa intersoggettiva alla Spa Friuli Venezia Giulia Strade della sistemazione delle SP 19, SS 14 e SR 305 nei Comuni di Monfalcone e Ronchi dei Legionari - Decreto n. PMT/586/VS.3.14 - R1: SS14 rotatoria al



Km 126+735 incrocio con via Cosulich. Dispositivi di pagamento n. 1672 e seguenti dd. 9 agosto 2022.  
(Estratto).

pag. **427**

---

## **Azienda** pubblica di servizi alla persona ITIS - Trieste

Concorso pubblico per due posti a tempo determinato di "Istruttore amministrativo" (Estratto).

pag. **428**



## Parte Prima Leggi, regolamenti e atti della Regione

22\_34\_1\_DPR\_104\_1\_TESTO

### **Decreto del Presidente della Regione 9 agosto 2022, n. 0104/Pres.**

Legge regionale 42/1996, articolo 6, comma 5. Approvazione della variante 3 al Progetto di "Parco comunale del Torre".

#### **IL PRESIDENTE**

**VISTA** la legge regionale 30 settembre 1996, n. 42 (Norme in materia di parchi e riserve naturali regionali) e successive modificazioni;

**VISTA** la legge regionale 26 novembre 2021, n. 20 (Modifiche alla legge regionale 30 settembre 1996, n. 42 (Norme in materia di parchi e riserve naturali regionali), alla legge regionale 7/2008, alla legge regionale 45/1988 e alla legge regionale 24/2006) con particolare riguardo all'articolo 65, comma 3, che dispone che "ai procedimenti in corso alla data di entrata in vigore della presente legge continua ad applicarsi la normativa previgente";

**ATTESA** pertanto l'applicazione dell'articolo 6 (Parchi comunali e intercomunali) nella formulazione di seguito riportata, previgente alla modifica apportata dalla predetta legge regionale 20/2021, con particolare riguardo ai commi 1, 3 e 5:

<<1. I Comuni singoli o fra loro convenzionati ai sensi dell'articolo 24 della legge 8 giugno 1990, n. 142, possono istituire parchi comunali ed intercomunali.>>

<<3. I Comuni adottano con apposita deliberazione il progetto di istituzione del parco comunale o intercomunale, che costituisce variante al piano regolatore generale comunale e deve essere costituito da:

a) la perimetrazione provvisoria del parco comunale o intercomunale e l'eventuale zonizzazione interna redatta sulla cartografia alla scala di 1:5.000;

b) il progetto di attuazione del parco comunale o intercomunale comprendente le analisi territoriali, gli obiettivi da raggiungere, i programmi di gestione e le norme di attuazione;

c) il programma finanziario suddiviso per priorità di intervento e per settori operativi.>>

<<5. Il progetto del parco comunale ed intercomunale è approvato con decreto del Presidente della Giunta regionale, previo parere del Comitato tecnico-scientifico di cui all'articolo 8.>>;

**ATTESO** che:

- con decreto del Presidente della Regione 19 novembre 1999 n. 0364/Pres. è stato approvato il progetto del "Parco comunale del Torre" in Comune di Udine;

- con decreto del Presidente della Regione 14 novembre 2011 n. 0268/Pres. è stata approvata la variante 1 al progetto del "Parco comunale del Torre" in Comune di Udine;

- con decreto del Presidente della Regione 21 dicembre 2017 n. 0294/Pres. è stata approvata la variante 2 al progetto del Parco comunale del Torre in Comune di Udine;

**VISTA** la legge regionale 11 ottobre 2012, n. 19 (Norme in materia di energia e distribuzione dei carburanti) ed in particolare l'articolo 14, comma 9 il quale dispone che nei casi in cui un progetto di un impianto energetico non risulti compatibile con le previsioni dello strumento urbanistico stesso e in sede di conferenza di servizi il rappresentante del Comune abbia espresso il suo assenso sulla base del previo parere favorevole espresso dal Consiglio comunale, fatte salve le vigenti norme in materia di ambiente, tutela della salute, paesaggio e beni culturali, l'autorizzazione unica, costituisce approvazione di variante allo strumento urbanistico stesso senza necessità di esperire la relativa procedura di adozione, ivi compresa la valutazione ambientale strategica;

**VISTA** la nota presentata dal Comune di Udine, assunta al prot. n. 52076 del 07 agosto 2020, con la

quale è trasmessa la deliberazione del Consiglio comunale di Udine n. 52 d'ord. del 27 luglio 2020, con allegata "Relazione tecnica - norme di attuazione - estratto di mappa - estratto di PRGC, maggio 2020"; **DATO ATTO** che nella predetta deliberazione del Consiglio comunale di Udine n. 52/2020 recante "L.R. 19/2012 art. 12 - D. Lgs. 387/03 art. 12. Autorizzazione unica per la costruzione e l'esercizio di un impianto fotovoltaico per la produzione di energia elettrica da fonte rinnovabile solare e delle relative opere e infrastrutture connesse, sito in comune di Udine, località San Gottardo di potenza nominale 2955 kWe - Condivisione iniziativa", il Consiglio comunale deliberava, testualmente:

- di condividere l'iniziativa relativa al progetto per la costruzione del nuovo impianto fotovoltaico e l'esercizio dell'impianto per la produzione di energia elettrica da fonte rinnovabile solare e delle relative opere ed infrastrutture connesse in località San Gottardo di potenza nominale 2955 kWe in quanto in linea con gli obiettivi del Piano d'Azione per l'Energia Sostenibile - Azione a lungo termine n. 9 "Grandi impianti fotovoltaici" approvato con deliberazione del Consiglio Comunale n. 76 del 23.07.2010, in ottemperanza agli impegni assunti da questa Amministrazione con l'adesione al "Covenant of Mayors" - "Patto dei Sindaci";

- di prendere atto che, l'autorizzazione unica rilasciata dalla Regione costituirà approvazione della variante al PRGC senza necessità di esperire la relativa ordinaria procedura di adozione comprese tutte le verifiche attinenti la VAS (Direttiva comunitaria 2001/42/CE- D.Lgs n. 4/2008-LR 11/2005), i SIC (Direttiva 92/43/CEE-Direttiva 79/409/CEE - D.G.R. 11 luglio 2014 n. 1323) e gli aspetti paesaggistici e idrogeologici;

- di chiedere alla Regione FVG che, sulla base dei contenuti della presente deliberazione, venga acquisito il parere preliminare del Comitato Tecnico Scientifico per i Parchi e le Riserve per dare avvio da subito nelle parti non interessate dall'impianto fotovoltaico anche alle opere di ripristino dell'area attraverso la realizzazione del "bosco golenale" previsto dall'art. 6 della L.R. 42/1996 ai fini della successiva approvazione della variante urbanistica;

- di impegnare l'Amministrazione Comunale per quanto di competenza ad adottare gli atti anche di natura urbanistica riferiti all'elaborato di variante, allegato al presente atto affinché ne formi parte integrante e contestuale, predisposto dell'arch. Luciano Snidar di Udine, facente parte del progetto per la realizzazione dell'impianto fotovoltaico, necessari nell'ambito del procedimento amministrativo volto al rilascio dell'Autorizzazione Unica ai sensi dell'art. 12 della L.R. 19/2012 e dell'art. 12 del D.Lgs. 387/03 per la costruzione e l'esercizio dell'impianto sopra descritto;

- di dare atto che saranno definiti mediante successiva convenzione, tra l'Amministrazione Comunale e la ditta IFIM Srl, gli interventi ulteriori a carico della stessa, oltre a quelli già contenuti nella normativa della variante per l' "ambito di ripristino R.5", tra cui il dare avvio ove possibile da subito, nelle parti non interessate dall'impianto fotovoltaico, anche alle opere di ripristino dell'area attraverso la realizzazione del "bosco golenale", al fine di mitigare e compensare l'impatto conseguente alla realizzazione dell'impianto, anche sulla base di quanto verrà indicato dal Comitato Tecnico Scientifico per i Parchi e le Riserve;

**VISTO** il parere n. 3/2020 del 25 settembre 2020, reso dal Comitato tecnico - scientifico per le aree protette ai sensi dell'articolo 6, comma 5, della predetta legge regionale 42/1996, con cui veniva espresso il rinvio del parere, chiedendo che alla proposta di variante del Parco comunale venisse allegata la bozza di convenzione tra Comune e la ditta Ifim srl;

**VISTA** la nota del Comune di Udine assunta al prot. n. 6537 del 29/01/2021, comprendente gli elaborati:

- verbale di deliberazione della Giunta comunale n. 7 d'ord. del 12/01/2021 recante "Approvazione della bozza di convenzione tra Comune di Udine e ditta IFIM S.r.l. e dello 'studio di fattibilità' per gli interventi da realizzare nel Parco del Torre, in relazione alla costruzione ed esercizio di un impianto fotovoltaico della potenza nominale di 2955 kWe, mediante la richiesta di autorizzazione unica di cui alla L.R. 19/2012 art. 12 e D. Lgs. 387/03 art. 12",

- bozza di convenzione (versione dicembre 2020),

- relazione tecnica - norme di attuazione - estratto di mappa - estratto PRGC (versione dicembre 2020),

- relazione tecnico illustrativa (versione gennaio 2021),

- tav01 versione gennaio 2021,

- tav02 versione gennaio 2021,

- tav03 versione dicembre 2020;

**VISTO** il parere favorevole con richieste integrazioni n. 5/2021 del 31 maggio 2021 reso dal Comitato tecnico - scientifico per le aree protette, ai sensi dell'articolo 6, comma 5 della predetta legge regionale 42/1996;

**DATO ATTO** che con nota prot. n. 40394 del 31 maggio 2021 il Servizio biodiversità trasmetteva al Comune di Udine il parere del Comitato tecnico - scientifico, specificando che si rimaneva in attesa della bozza di convenzione modificata, in base alle richieste del Comitato tecnico - scientifico medesimo, e dell'individuazione delle ulteriori aree da compensare tramite gestione di prati golenali ricercando fra le aree abbandonate in area perfluviale;

**DATO ATTO** che con nota prot. n. 40393 del 31 maggio 2021 il Servizio biodiversità specificava che,

per economia del procedimento amministrativo, il decreto del Presidente della Regione di approvazione della variante al progetto di Parco Comunale sarebbe stato adottato successivamente all'autorizzazione unica di cui all'articolo 12 della predetta legge regionale 19/2012, così come già avvenuto per altri casi analoghi riferiti alla normativa di settore che prevede la formazione di varianti agli strumenti urbanistici nell'ambito dell'autorizzazione unica disciplinata dalla medesima legge regionale 19/2012;

**VISTA** l'autorizzazione unica rilasciata, ai sensi del predetto articolo 12 della legge regionale 19/2012, con decreto n. 3320/AMB, del 25 giugno 2021, dal Servizio energia per la costruzione e l'esercizio dell'impianto fotovoltaico, denominato "simpri tal soreli 2", e delle relative opere e infrastrutture connesse sito in località San Gottardo del comune di Udine, di potenza nominale pari a 2955 kWp, proponente: Ifim srl; **DATO ATTO** che con nota prot. n. 48424 del 01 luglio 2021 e successiva nota prot. n. 5168 del 25 gennaio 2022 il Servizio biodiversità sollecitava la presentazione della bozza di convenzione modificata in base alle richieste del Comitato tecnico - scientifico, al fine consentire la conclusione dell'iter procedimentale di approvazione, con decreto presidenziale, della variante al progetto di Parco comunale del Torre;

**VISTA** la nota assunta al prot. n. 47298 del 29/06/2022, con cui il Comune di Udine trasmetteva la deliberazione della Giunta comunale n. 269/2022 del 21/06/2022 recante "Aggiornamento convenzione tra Comune di Udine e ditta IFIM S.r.l. per interventi da realizzare nel Parco del Torre, in relazione alla costruzione ed esercizio di un impianto fotovoltaico" con cui la Giunta comunale deliberava di approvare l'aggiornamento della bozza della convenzione (aggiornamento 09 giugno 2022), relativa alle opere di compensazione per la valorizzazione del Parco del Torre, in seguito alla realizzazione del nuovo impianto fotovoltaico sull'area di proprietà della ditta Ifim S.r.l. corredata dai seguenti elaborati tecnici:

- Tavola n.01a - Planimetria Generale - Individuazione interventi - revisione aprile 2022,
- Tavola n. 01b - Planimetria Generale - Individuazione interventi - revisione dicembre 2021,
- Tavola n.02 - Dettaglio interventi - revisione dicembre 2021,
- Tavola n.03 - Impianto fotovoltaico - Bosco di golena - revisione dicembre 2021,
- Relazione Tecnico illustrativa, Stima dei costi e Cronoprogramma - revisione dicembre 2021,
- Planimetria prato stabile - aprile 2022,
- Visura catastale - Estratto di mappa - aprile 2022;

**RITENUTO**, pertanto, di approvare la variante n. 3 al progetto di Parco comunale del Torre in Comune di Udine in conformità all'allegato A "Relazione tecnica - norme di attuazione - estratto di mappa - estratto PRGC revisione dicembre 2020", parte integrante e sostanziale del presente decreto;

**VISTO** decreto del Presidente della Regione del 27 agosto 2004, n. 0277/Pres., col quale è stato emanato il "Regolamento di organizzazione dell'Amministrazione regionale e degli Enti regionali" e successive modificazioni;

**VISTO** l'articolo 42 dello Statuto speciale della Regione Autonoma Friuli Venezia Giulia;

**VISTO** l'articolo 14, comma 1, lettera u), della legge regionale 18 giugno 2007, n. 17 (Determinazione della forma di governo della Regione Friuli Venezia Giulia e del sistema elettorale regionale, ai sensi dell'articolo 12 dello Statuto di autonomia);

#### DECRETA

**1.** È approvata, ai sensi dell'articolo 6 della legge regionale 42/1996, la variante 3 al progetto di Parco comunale del Torre in conformità all'allegato A "Relazione tecnica - norme di attuazione - estratto di mappa - estratto PRGC versione dicembre 2020", parte integrante e sostanziale del presente decreto.

Il presente decreto sarà pubblicato sul Bollettino Ufficiale della Regione.

FEDRIGA

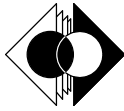

**studio 4a** di architettura e urbanistica

33100 Udine, via Cjavecis, 3 tel. +39 0432 499900 fax. +39 0432 499903  
e-mail: info@studio4a.it

COMUNE DI UDINE

PROVINCIA DI UDINE

Oggetto:

PROGETTO PER LA REALIZZAZIONE DI UN IMPIANTO FOTOVOLTAICO INSTALLATO A TERRA DELLA POTENZA DI 2.955 kWp SULLA COPERTURA DELLA EX DISCARICA CONTROLLATA PER RIFIUTI NON PERICOLOSI DI PROPRIETA' DELLA IFIM S.r.l. IN LOCALITA' SAN GOTTARDO

	Progetto: PROGETTO URBANISTICO	Data: MAGGIO 2020
	Titolo della tavola: RELAZIONE TECNICA - NORME DI ATTUAZIONE - ESTRATTO DI MAPPA - ESTRATTO PRGC	n° commessa: PU/182/20
Progettista:	 <p>ordine degli architetti pianificatori paesaggisti e conservatori della provincia di udine <b>luciano snidar</b> albo sez. A/a - numero 467 architetto</p>	RPR/cz
architetto Luciano Snidar		PRG/cz
		Revisioni:
		1 DICEMBRE 2020
Collaboratori:	 <p>ordine degli architetti pianificatori paesaggisti e conservatori della provincia di udine <b>del fabbro machado</b> albo sez. A/a - numero 1682 architetto</p>	Committente:
architetto Luca Del Fabbro Machado		IFIM S.r.l.

OGGETTO: Variante al vigente Piano Regolatore Generale Comunale relativa alla realizzazione di un impianto fotovoltaico nell'ambito del Parco del Torre.

## RELAZIONE

### **PREMESSA**

Le presenti norme di attuazione tengono conto delle osservazioni emerse durante la conferenza dei servizi e del Comitato Tecnico Scientifico di cui al parere n. 3-2020 del 16 settembre 2020.

Con domanda del 04/03/2020 la società IFIM s.r.l. alla Regione Autonoma Friuli Venezia Giulia Direzione Centrale e difesa dell'Ambiente Energia e Sviluppo Sostenibile ai sensi dell'art. 12 della L.R. 19/2012 e art. 12 del D.Lgs 387/03, richiedeva Autorizzazione Unica relativa alla costruzione ed esercizio di un impianto fotovoltaico per la produzione di energia elettrica da fonte rinnovabile solare e delle relative opere ed infrastrutture connesse, sito nel Comune di Udine località San Gottardo all'interno del parco del Torre delle potenzialità di 2988 kWe.

La Direzione centrale con nota del 10/03/2020 protocollo 0012203 (pratica EN/2005.1) richiedeva alla soc. IFIM.s.r.l. al fine di poter avviare il procedimento di Autorizzazione Unica, una serie di documenti tra i quali “ *elaborati grafici e normativi di variante al PRGC costituiti da relazione tecnica descrittiva comprensiva della conformità al progetto alle prescrizioni d'uso delle norme tecniche di attuazione.*”

Il progetto dell'impianto fotovoltaico è stato sottoposto a procedura di verifica di assoggettabilità al VIA e con il Decreto n° 5014/AMB del 09/12/2019 la Regione Autonoma Friuli Venezia Giulia ha decretato la NON assoggettabilità alla procedura di VIA di cui alla LR 43/90 e al D.lgs. 152/2006.

La presente variante si pone, quindi, in linea con le indicazioni emerse nel percorso procedurale finora espletato, dando formale seguito al mandato conferito dall'anzidetto Decreto, tra l'altro, ad impegnare l'Amministrazione comunale ad adottare tutti gli atti, anche di natura urbanistica, necessari

nell'ambito del procedimento amministrativo volto al rilascio della richiesta di Autorizzazione Unica per l'intervento in argomento.

La variante introduce nello strumento urbanistico generale, nello specifico all'interno del **PARCO DEL TORRE (L.R. 42/96): Ambito di ripristino R.5**, l'individuazione di una "area di localizzazione impianto fotovoltaico", all'interno della quale l'intervento può essere effettuato, in conformità alle prescrizioni già formulate dalle competenti autorità e nel rispetto dei contenuti del necessario atto di convenzione da stipularsi con l'Amministrazione comunale.

La variante è costituita da:

- Norme Tecniche di Attuazione, NORME DI ATTUAZIONE – APPENDICE N. 2 – PARCO DEL TORRE  
STRALCIO NORME DI ATTUAZIONE VIGENTI
- Norme Tecniche di Attuazione, NORME DI ATTUAZIONE – APPENDICE N. 2 – PARCO DEL TORRE  
STRALCIO NORME DI ATTUAZIONE VARIANTE
- ESTRATTO DI PRGC VIGENTE
- ESTRATTO DI MAPPA CATASTALE
- La presente relazione

## NORME DI ATTUAZIONE – APPENDICE N. 2 – PARCO DEL TORRE

### STRALCIO NORME DI ATTUAZIONE VIGENTI

#### *OMMISSIS*

#### ART. 29- ZONE PER IMPIANTI TECNOLOGICI

##### ***Obiettivi***

Mantenimento delle aree e delle strutture esistenti per impianti tecnologici, nel rispetto delle finalità del Piano.

##### ***Usi e interventi consentiti, urbanistico-edilizi e ambientali***

- Destinazioni d'uso: impianti tecnologici, uffici e servizi per gli impianti.
- Interventi di manutenzione edilizia ordinaria e straordinaria, di ristrutturazione edilizia, di ampliamento, di nuova realizzazione.
- Recinzione della proprietà con l'utilizzazione di materiali, tipi e forme costruttive congruenti con i caratteri paesaggistici e ambientali del contesto (muretti intonacati, elementi metallici, reti metalliche).
- Realizzazione, di uno schermo vegetale lungo il perimetro della zona, nei casi previsti e secondo le indicazioni localizzative della "Zonizzazione" e delle "Specificazioni localizzative" del Piano e secondo le prescrizioni di cui all'art. 33 delle presenti norme. Il titolo abilitativo per l'esecuzione di opere di qualsiasi natura è subordinato alla realizzazione dello schermo vegetale, secondo le modalità di cui sopra.

##### ***Esaurimento dell'attività***

Qualora la zona non venga più utilizzata per le attività in essa consentite, dovrà essere soggetta a ripristino ambientale secondo le caratteristiche morfologiche e vegetazionali delle zone contermini.

Per quanto riguarda l'ambito corrispondente alla centrale per la produzione di energia elettrica alimentata da biogas, all'esaurimento del biogas di alimentazione, l'impianto dovrà essere smantellato e la zona corrispondente dovrà essere soggetta a ripristino ambientale, secondo le



caratteristiche morfologiche e vegetazionali della zona dei "Boschi di golena".

*OMMISSIS*

ART. 33- ELEMENTI ARBOREI E ARBUSTIVI RURALI E STRADALI

*OMMISSIS*

#### **TITOLO IV - NORME SUI RIPRISTINI**

ART. 34- AMBITI SOGGETTI A RIPRISTINO

##### ***Obiettivi***

Ai fini della ricostituzione dell'ambiente e del paesaggio del Parco, il Piano prevede il ripristino ambientale delle aree degradate o alterate da interventi antropici. Gli interventi di ripristino ambientale riguardano:

- gli ambiti di estrazione e lavorazione di inerti e di smaltimento di rifiuti individuati con apposita simbologia nella "Zonizzazione" del Piano, da ripristinare secondo le prescrizioni del presente articolo;
- gli altri ambiti compromessi da interventi antropici, da ripristinare secondo le prescrizioni di cui all'art. 35 delle presenti norme.

##### ***Usi e interventi consentiti, interventi di progetto***

La destinazione d'uso finale di ciascun ambito è quella che il Piano individua per la zona in cui l'ambito si colloca. Le attività e gli interventi consentiti in tali ambiti e i criteri e i modi del loro ripristino sono di seguito riportati per ciascun ambito.

##### ***Ambito di ripristino R.1***

L'ambito, diviso tra il Comune di Udine e quello di Povoletto, corrisponde a un'area per smaltimento di rifiuti inerti, in esercizio, da completare e ripristinare secondo le prescrizioni di seguito riportate.

E' consentito il completamento dello smaltimento di rifiuti inerti all'interno

dell'ambito individuato dal Piano, secondo le modalità previste dall'autorizzazione.

Il ripristino deve essere eseguito secondo le seguenti prescrizioni:

- il ripristino deve assumere come quota del piano finito (comprensiva di quanto necessario all'assestamento dei materiali e alla ricostituzione del profilo pedologico) la quota del piano campagna originario;
- il ripristino deve prevedere la ricostituzione del profilo pedologico, con uno strato di terreno vegetale (eventualmente arricchito di limo), di spessore e composizione adeguati;
- il ripristino deve prevedere la ricostituzione dell'ambiente dei "Prati di golena" previsto dal Piano, secondo le prescrizioni di cui all'art. 17 delle presenti norme. In particolare deve essere ricostituito il prato stabile, mediante la semina di miscugli erbacei idonei;
- il ripristino deve riguardare, oltre all'ambito interessato dallo smaltimento, le aree contermini degradate a causa dell'attività, secondo le destinazioni d'uso di cui alla "Zonizzazione" e le prescrizioni di cui alle presenti norme;
- devono essere smantellate, a ripristino eseguito, la recinzione, la segnaletica, le strutture e infrastrutture della discarica;
- il ripristino deve prevedere la manutenzione della vegetazione erbacea, compresa la ripulitura della vegetazione infestante e lo sfalcio, per un minimo di 3 anni.

### ***Ambito di ripristino R.2***

L'ambito corrisponde a un'area per smaltimento di rifiuti solidi urbani e assimilati agli urbani, in esercizio, da completare per la fase finale, e a un'area per estrazione di materiali inerti, già completata, da ripristinare secondo le prescrizioni di seguito riportate.

E' consentito il completamento dello smaltimento di rifiuti solidi urbani e assimilati agli urbani all'interno della parte dell'ambito autorizzata.

Il completamento dell'attività di discarica in esercizio ed il relativo ripristino devono essere eseguiti nel rispetto delle modalità e dei tempi stabiliti negli atti autorizzativi in essere.

Per la parte dell'ambito escavata dovrà essere invece previsto il ripristino attraverso il mantenimento del vano escavato esistente ed autorizzato, la riconfigurazione delle scarpate al fine di garantirne la stabilità a lungo termine, la ricostituzione del profilo pedologico, la formazione di un prato polifita e le altre modalità sotto descritte:

- il ripristino deve prevedere la ricostituzione del profilo pedologico, con uno strato di terreno vegetale (eventualmente arricchito di limo), di spessore e composizione adeguati;
- il ripristino deve prevedere la ricostituzione dell'ambiente dei "Prati di golena" previsto dal Piano, secondo le prescrizioni di cui all'art. 17 delle presenti norme. In particolare deve essere ricostituito il prato stabile, mediante la semina di miscugli erbacei idonei;
- il ripristino deve riguardare, oltre all'ambito interessato dallo smaltimento e dall'attività di cava, le aree contermini degradate a causa dell'attività, secondo le destinazioni d'uso di cui alla "Zonizzazione" e le prescrizioni di cui alle presenti norme;
- devono essere smantellate, a ripristino eseguito, la recinzione, la segnaletica, le strutture e infrastrutture della discarica e della cava;
- il ripristino deve prevedere la manutenzione della vegetazione erbacea, compresa la ripulitura della vegetazione infestante e lo sfalcio, per il tempo necessario alla stabilizzazione della copertura della discarica.

Sulle scarpate dovrà essere realizzata una fascia arborea e arbustiva, con l'utilizzazione delle specie dei "Boschi di golena" di cui all'art. 9.

### ***Ambito di ripristino R.3***

L'ambito corrisponde a un'area per estrazione di materiali inerti, già completata, da ripristinare secondo le seguenti prescrizioni:

- il ripristino deve essere eseguito attraverso smaltimento di rifiuti inerti, previa autorizzazione degli organi competenti alla realizzazione di una discarica di rifiuti inerti di II categoria tipo A. La discarica deve essere recintata, sorvegliata e dotata della segnaletica, delle strutture e infrastrutture richieste, secondo le disposizioni di legge in materia;

- il ripristino deve assumere come quota del piano finito (comprensiva di quanto necessario all'asestamento dei materiali e alla ricostituzione del profilo pedologico) la quota del piano campagna originario;
- il ripristino deve prevedere la ricostituzione del profilo pedologico, con uno strato di terreno vegetale (eventualmente arricchito di limo), di spessore e composizione adeguate;
- il ripristino deve prevedere la ricostituzione dell'ambiente dei "Prati di golena" previsto dal Piano, secondo le prescrizioni di cui all'art. 17 delle presenti norme. In particolare deve essere ricostituito il prato stabile, mediante la semina di miscugli erbacei idonei;
- il ripristino deve riguardare, oltre all'ambito interessato dall'escavazione, le aree contermini degradate a causa dell'attività, secondo le destinazioni d'uso di cui alla "Zonizzazione" e le prescrizioni di cui alle presenti norme;
- devono essere smantellate, a ripristino eseguito, la recinzione, la segnaletica, le strutture e infrastrutture della discarica;
- il ripristino deve prevedere la manutenzione della vegetazione erbacea, compresa la ripulitura della vegetazione infestante e lo sfalcio, per un minimo di 3 anni.

Qualora gli organi competenti non autorizzino la realizzazione di una discarica di rifiuti inerti di II categoria tipo A, l'ambito dovrà essere ripristinato attraverso il mantenimento del vano escavato esistente, la riconfigurazione delle scarpate al fine di garantirne la stabilità a lungo termine, la ricostituzione del profilo pedologico, la formazione di un prato polifita e le altre modalità sopra descritte. Sulle scarpate dovrà essere realizzata una fascia arborea e arbustiva, con l'utilizzazione delle specie dei "Boschi di golena" di cui all'art. 9.

#### ***Ambito di ripristino R.4***

L'ambito corrisponde a un'area per estrazione di materiali inerti, già completata, da ripristinare secondo le seguenti prescrizioni:

- il piano del vano escavato deve essere riportato alla quota dell'autorizzazione originaria, pari a m 100,00 s.l.m.m., attraverso

materiale inerte;

- il ripristino deve assumere come quota del piano finito (comprensiva di quanto necessario all'asestamento dei materiali e alla ricostruzione del profilo pedologico) la quota del vano scavato di cui al punto precedente;
- le scarpate devono essere riconfigurate secondo una pendenza tale da garantirne la stabilità a lungo termine;
- il ripristino deve prevedere la ricostituzione del profilo pedologico, con uno strato di terreno vegetale (eventualmente arricchito di limo), di spessore e composizione adeguati;
- il ripristino deve prevedere la ricostituzione dell'ambiente dei "Prati di golena" previsto dal Piano, secondo le prescrizioni di cui all'art. 17 delle presenti norme. In particolare deve essere ricostituito il prato stabile, mediante la semina di miscugli erbacei idonei. Sulle scarpate deve essere realizzata una fascia arborea e arbustiva, con l'utilizzazione delle specie dei "Boschi di golena" di cui all'art. 9;
- il ripristino deve riguardare, oltre all'ambito interessato dallo smaltimento, le aree contermini degradate a causa dell'attività, secondo le destinazioni d'uso di cui alla "Zonizzazione" e le prescrizioni di cui alle presenti norme;
- devono essere smantellate, a ripristino eseguito, la recinzione, la segnaletica e le altre infrastrutture della cava;
- il ripristino deve prevedere la manutenzione della vegetazione, compresi il risarcimento delle fallanze, la sostituzione delle piante danneggiate, la ripulitura della vegetazione infestante, lo sfalcio, per un minimo di 3 anni.
- 

#### ***Ambito di ripristino R.5***

L'ambito corrisponde a un'area per smaltimento di rifiuti solidi urbani e assimilati agli urbani, in esercizio, da completare per la fase finale e ripristinare secondo le prescrizioni di seguito riportate.

E' consentito il completamento dello smaltimento di rifiuti solidi urbani e assimilati agli urbani all'interno dell'ambito individuato dal Piano secondo le modalità previste dall'autorizzazione.

Il completamento dello smaltimento e il ripristino devono essere eseguiti secondo le seguenti prescrizioni:

- devono essere previste soluzioni in grado di eliminare totalmente gli odori molesti;
- devono essere verificate le condizioni di sicurezza del corpo dei rifiuti rispetto al regime idraulico del Torre, per quanto riguarda fenomeni di esondazione e di erosione, provvedendo, qualora necessario, al loro soddisfacimento, con la realizzazione di opere di difesa adeguatamente dimensionate;
- al completamento dello smaltimento deve essere prevista l'impermeabilizzazione di copertura, con l'utilizzazione di materiali naturali e sintetici, in grado di impedire l'infiltrazione di acque e la conseguente produzione di sovraccarichi nella quantità del percolato. Per l'ottimizzazione di tale intervento si deve procedere in relazione al grado di assestamento dei rifiuti;
- il completamento dello smaltimento deve essere eseguito secondo le modalità previste dalle disposizioni di legge in materia, dall'atto autorizzativo e dalle successive norme di gestione;
- il ripristino deve assumere come quota del piano finito (comprensiva di quanto necessario all'assestamento dei materiali, alla realizzazione dell'impermeabilizzazione della copertura e alla ricostituzione del profilo pedologico) la quota del piano campagna originario. Deve essere smantellato il rilevato perimetrale, realizzato in fase di smaltimento, ripristinando il profilo dell'argine in terra e del piano campagna originari;
- il ripristino deve prevedere la ricostituzione del profilo pedologico, con uno strato di terreno vegetale (eventualmente arricchito di limo), di spessore e composizione adeguati;
- il ripristino deve prevedere la ricostituzione degli ambienti dei "Boschi di golena e dei "Prati di golena" previsti nella "Zonizzazione" del Piano, secondo le prescrizioni di cui agli artt. 16 e 17 delle presenti norme. In particolare il bosco deve essere di tipo "denso", con una densità media all'impianto di almeno una pianta arborea ogni 4,00 mq, di altezza minima di 1,00 m. Il prato stabile deve essere realizzato con la semina di idonei miscugli erbacei;

- le specie arboree da utilizzare nel ripristino dell'ambito devono essere scelte tra quelle prescritte per i "Boschi di golena" e per gli "Alberi e siepi arbustive a filari e nuclei lungo le strade rurali" dall'art. 9 delle presenti norme, privilegiando le specie ad apparato radicale superficiale;
- il ripristino deve riguardare, oltre all'ambito interessato dallo smaltimento, le aree contermini degradate a causa dell'attività, secondo le destinazioni d'uso di cui alla "Zonizzazione" e le prescrizioni di cui alle presenti norme;
- devono essere smantellate, a ripristino eseguito, la recinzione, la segnaletica, le strutture e infrastrutture della discarica;
- il ripristino deve prevedere la manutenzione della vegetazione, compresi il risarcimento delle fallanze, la sostituzione delle piante danneggiate, la ripulitura della vegetazione infestante, lo sfalcio, per il tempo necessario alla stabilizzazione della copertura della discarica.

#### ***Ambito di ripristino R.6***

L'ambito corrisponde a un'area per impianti di lavorazione di inerti, non più in esercizio, già soggetta a un progetto di parziale ripristino, da ripristinare secondo le seguenti prescrizioni:

- il ripristino deve assumere come quota del piano finito (comprensiva di quanto necessario all'asestamento dei materiali e alla ricostituzione del profilo pedologico) la quota del piano campagna originario. Devono essere ripristinati l'argine in terra e la strada soprastante che dividevano l'area, secondo le indicazioni localizzative della "Zonizzazione";
- devono essere smantellate tutte le strutture e infrastrutture esistenti, comprese le recinzioni e i volumi edilizi. L'edificio esistente in muratura, riportato nella "Zonizzazione", può essere mantenuto e recuperato, qualora esso venga destinato ad attività compatibili con il funzionamento del Parco (agricolo-produttive, di ristoro, ricettive, per uffici, culturali, didattiche, ricreative, di servizio al Parco), senza aumenti di volume o di superficie coperta, secondo criteri e modalità d'intervento conformi alle disposizioni dell'art. 23. Qualora l'edificio venga recuperato, esso potrà essere dotato di un accesso veicolare in terra battuta dalla strada

dell'argine e di un'area di parcheggio, perimetrata da un filare di alberi, con l'utilizzazione delle specie dei "Boschi di golena" di cui all'art. 9;

- deve essere conservato lo specchio d'acqua esistente, riportato nella "Zonizzazione", secondo le prescrizioni di cui all'art. 15;
- il ripristino deve prevedere la ricostituzione del profilo pedologico, con uno strato di terreno vegetale (eventualmente arricchito di limo), di spessore e composizione adeguati;
- il ripristino deve prevedere la ricostituzione degli ambienti dei "Boschi di golena e dei "Prati di golena" previsti nella "Zonizzazione" del Piano, secondo le prescrizioni di cui agli artt. 16 e 17 delle presenti norme. In particolare il bosco deve essere di tipo "denso", con una densità media all'impianto di almeno una pianta arborea ogni 4,00 mq, di altezza minima di 1,00 m, con l'utilizzazione delle specie di cui all'art. 9. Il prato stabile deve essere realizzato con la semina di miscugli erbacei polifiti da sfalcio;
- il ripristino deve riguardare, oltre all'ambito interessato degli impianti, le aree contermini degradate a causa dell'attività, secondo le destinazioni d'uso di cui alla "Zonizzazione" e le prescrizioni di cui alle presenti norme;
- il ripristino deve prevedere la manutenzione della vegetazione, compresi il risarcimento delle fallanze, la sostituzione delle piante danneggiate, la ripulitura della vegetazione infestante, lo sfalcio, per un minimo di 3 anni.

Nell'ambito dell'area destinata a prato stabile, è consentita l'eventuale realizzazione di spazi attrezzati per attività sportive e ricreative a terra, all'aperto, e delle relative infrastrutture. Gli spazi attrezzati dovranno essere compatibili con i caratteri paesaggistici e naturalistici peculiari dell'ambiente golenale. Nel caso della loro realizzazione, l'area potrà essere recintata con siepi arbustive, staccionate in legno o rete metallica, purché mascherata da siepi arbustive o da specie rampicanti.

Nella parte dell'ambito di ripristino identificata nella planimetria catastale riportata di seguito al presente paragrafo, mediante apposito perimetro, come "area di localizzazione impianto fotovoltaico", è consentita la realizzazione di un impianto fotovoltaico installato a terra, nel rispetto delle seguenti prescrizioni:



- 1) l'impianto dovrà essere contornato da una recinzione perimetrale di mascheramento, che dovrà presentare una sezione trasversale non inferiore a 10 metri per il lato nord ed ovest nella zona non interessata dal metanodotto;
  - 2) per la zona interessata dal metanodotto, le dimensioni della siepe dovranno essere preventivamente concordate con la Società che gestisce il metanodotto stesso. Detta siepe dovrà estendersi lungo la recinzione anche nella parte più a sud di proprietà della Ditta stessa;
  - 3) sul lato est confinante con la stessa proprietà la siepe dovrà interessare tutta la parte compresa tra l'arginello e la strada;
  - 4) per la realizzazione della siepe dovranno essere utilizzate specie autoctone;
  - 5) dovranno essere predisposti in alcuni punti della recinzione dei tunnel per facilitare il passaggio della piccola fauna;
  - 6) la siepe dovrà essere completata entro il termine dei lavori di realizzazione dell'impianto fotovoltaico e dovrà essere garantita la manutenzione della stessa con la sostituzione degli esemplari non attecchiti;
  - 7) all'interno della dolina dovranno essere poste delle essenze arboree autoctone mentre il fondo dovrà rimanere a prato e le cabine di trasformazione dovranno essere posizionate a livello campagna immediatamente ad est della dolina;
  - 8) per la gestione del cotico erboso all'interno dell'impianto fotovoltaico viene stabilito il divieto di utilizzo esteso di diserbanti; l'impiego di sostanze attive ad azione erbicida andrà limitato alla sola area investita dalla base delle strutture di sostegno ove le operazioni di sfalcio risulterebbero difficoltose ed impraticabili;
- I pannelli fotovoltaici dovranno essere ancorati al suolo mediante fondazioni con sistema a vite. E' consentita, per non più del 30% della superficie dei previsti pannelli, l'ancoraggio su basamento in cemento, il cui sviluppo dovrà corrispondere alla proiezione sul piano orizzontale dei pannelli, maggiorato per un massimo di 20 centimetri su ogni lato.
- L'altezza massima dell'impianto è prescritta in m 3,00.
- L'impianto dovrà essere smantellato entro sei mesi dalla scadenza del

venticinquesimo anno a datare dalla ultimazione dei lavori di realizzazione dell'impianto. Entro lo stesso termine, dovranno essere poste in essere, a carico della Ditta proprietaria, le procedure ed attività di ricostituzione e ripristino ambientale secondo le disposizioni di cui al presente articolo.

Ogni atto autorizzativo ed abilitativo alla realizzazione, parziale o totale, dell'impianto fotovoltaico, è subordinato alla preventiva stipula di una convenzione tra l'Amministrazione comunale e la Ditta proponente, intesa a definire:

e caratteristiche di interesse collettivo dell'iniziativa, e quindi gli interventi e gli apporti di cui, con l'attuazione dell'impianto potrà giovare la città; Assume significatività, in tal senso, l'apporto che mediante l'impianto e in correlazione allo stesso potrà essere offerto alla migliore fruizione e accessibilità ludico ricreativa al Parco del Torre, il possibile concorso ai consumi energetici comunali, nonché l'eventuale valenza di contributo alla ricerca ed innovazione nel settore, da dimostrare mediante adesione all'iniziativa dell'Istituzione universitaria, ovvero di Enti riconosciuti di ricerca innovativa;

gli obblighi, a carico della Ditta proprietaria, di mitigazione dell'impianto, nel rispetto del disposto del presente articolo e con riguardo ad eventuali ulteriori indicazioni che

l'Amministrazione comunale riterrà necessario formulare;

gli obblighi, a carico della Ditta proprietaria, per la manutenzione e tenuta, nel periodo di attività, dell'impianto;

gli obblighi, a carico della Ditta proprietaria, ed i termini per lo smantellamento e la ricostituzione ed il ripristino ambientale del sito, secondo le disposizioni del presente articolo;

Il ruolo di sorveglianza dell'Amministrazione comunale;

Le penali in caso di mancato rispetto delle condizioni e termini definiti in convenzione;

Le garanzie per il puntuale e completo adempimento agli obblighi ed impegni assunti mediante la convenzione.

***Ambito di ripristino R.7***

L'ambito corrisponde a un'area per impianti di lavorazione di inerti, divisa tra il Comune di Udine e quello di Povoletto, ancora in esercizio, già soggetta a un progetto di parziale ripristino. Ad avvenuto esaurimento delle attività estrattive connesse all'esercizio degli impianti, l'area, per la parte in Comune di Udine, dovrà essere ripristinata secondo le seguenti prescrizioni:

- il ripristino deve assumere come quota del piano finito (comprensiva di quanto necessario all'asestamento dei materiali e alla ricostituzione del profilo pedologico) la quota del piano campagna originario;
- devono essere smantellate tutte le strutture e infrastrutture esistenti, comprese le recinzioni e i volumi edilizi;
- il ripristino deve prevedere la ricostituzione del profilo pedologico, con uno strato di terreno vegetale (eventualmente arricchito di limo), di spessore e composizione adeguati;
- il ripristino deve prevedere la ricostituzione dell'ambiente dei "Prati di golena" previsto dal Piano, secondo le prescrizioni di cui all'art. 17 delle presenti norme. In particolare deve essere ricostituito il prato stabile, mediante la semina di miscugli erbacei idonei;
- il ripristino deve riguardare, oltre all'ambito interessato dagli impianti, le aree contermini degradate a causa dell'attività, secondo le destinazioni d'uso di cui alla "Zonizzazione" e le prescrizioni di cui alle presenti norme;
- il ripristino deve prevedere la manutenzione della vegetazione erbacea, compresa la ripulitura della vegetazione infestante e lo sfalcio, per un minimo di 3 anni.

Fino all'esaurimento dell'attività degli impianti, sono consentite la manutenzione edilizia ordinaria e straordinaria e l'ampliamento per una sola volta, fino a un massimo del 20,00% della superficie coperta, degli edifici esistenti, e la realizzazione di attrezzature tecniche e infrastrutture, esclusivamente per garantire la funzionalità degli impianti e la loro rispondenza a norme igienico-sanitarie, di sicurezza e di prevenzione.

ART. 35- ALTRI AMBITI COMPROMESSI DA INTERVENTI  
ANTROPICI, DA RIPRISTINARE

*OMMISSIS*

## NORME DI ATTUAZIONE – APPENDICE N. 2 – PARCO DEL TORRE

STRALCIO NORME DI ATTUAZIONE **VARIANTE****OMMISSIS**

## ART. 29- ZONE PER IMPIANTI TECNOLOGICI

**Obiettivi**

Mantenimento delle aree e delle strutture esistenti per impianti tecnologici, nel rispetto delle finalità del Piano.

**Usi e interventi consentiti, urbanistico-edilizi e ambientali**

- Destinazioni d'uso: impianti tecnologici, uffici e servizi per gli impianti.
- Interventi di manutenzione edilizia ordinaria e straordinaria, di ristrutturazione edilizia, di ampliamento, di nuova realizzazione.
- Recinzione della proprietà con l'utilizzazione di materiali, tipi e forme costruttive congruenti con i caratteri paesaggistici e ambientali del contesto (muretti intonacati, elementi metallici, reti metalliche).
- Realizzazione, di uno schermo vegetale lungo il perimetro della zona, nei casi previsti e secondo le indicazioni localizzative della "Zonizzazione" e delle "Specificazioni localizzative" del Piano e secondo le prescrizioni di cui all'art. 33 delle presenti norme. Il titolo abilitativo per l'esecuzione di opere di qualsiasi natura è subordinato alla realizzazione dello schermo vegetale, secondo le modalità di cui sopra.

**Esaurimento dell'attività**

Qualora la zona non venga più utilizzata per le attività in essa consentite, dovrà essere soggetta a ripristino ambientale secondo le caratteristiche morfologiche e vegetazionali delle zone contermini.

Per quanto riguarda l'ambito corrispondente alla centrale per la produzione di energia elettrica alimentata da biogas, **con sovrastante impianto fotovoltaico; gli impianti dovranno essere smantellati complessivamente all'esaurimento dell'ultimo impianto di esercizio, all'esaurimento del biogas di alimentazione, l'impianto dovrà essere**

~~smantellato~~ e la zona corrispondente dovrà essere soggetta a ripristino ambientale, secondo le caratteristiche morfologiche e vegetazionali della zona dei "Boschi di golena".

ART. 33- ELEMENTI ARBOREI E ARBUSTIVI RURALI E STRADALI

*OMMISSIS*

#### **TITOLO IV - NORME SUI RIPRISTINI**

ART. 34- AMBITI SOGGETTI A RIPRISTINO

##### ***Obiettivi***

Ai fini della ricostituzione dell'ambiente e del paesaggio del Parco, il Piano prevede il ripristino ambientale delle aree degradate o alterate da interventi antropici. Gli interventi di ripristino ambientale riguardano:

- gli ambiti di estrazione e lavorazione di inerti e di smaltimento di rifiuti individuati con apposita simbologia nella "Zonizzazione" del Piano, da ripristinare secondo le prescrizioni del presente articolo;
- gli altri ambiti compromessi da interventi antropici, da ripristinare secondo le prescrizioni di cui all'art. 35 delle presenti norme.

##### ***Usi e interventi consentiti, interventi di progetto***

La destinazione d'uso finale di ciascun ambito è quella che il Piano individua per la zona in cui l'ambito si colloca. Le attività e gli interventi consentiti in tali ambiti e i criteri e i modi del loro ripristino sono di seguito riportati per ciascun ambito.

##### ***Ambito di ripristino R.1***

L'ambito, diviso tra il Comune di Udine e quello di Povoletto, corrisponde a un'area per smaltimento di rifiuti inerti, in esercizio, da completare e ripristinare secondo le prescrizioni di seguito riportate.

E' consentito il completamento dello smaltimento di rifiuti inerti all'interno dell'ambito individuato dal Piano, secondo le modalità previste

dall'autorizzazione.

Il ripristino deve essere eseguito secondo le seguenti prescrizioni:

- il ripristino deve assumere come quota del piano finito (comprensiva di quanto necessario all'asestamento dei materiali e alla ricostituzione del profilo pedologico) la quota del piano campagna originario;
- il ripristino deve prevedere la ricostituzione del profilo pedologico, con uno strato di terreno vegetale (eventualmente arricchito di limo), di spessore e composizione adeguati;
- il ripristino deve prevedere la ricostituzione dell'ambiente dei "Prati di golena" previsto dal Piano, secondo le prescrizioni di cui all'art. 17 delle presenti norme. In particolare deve essere ricostituito il prato stabile, mediante la semina di miscugli erbacei idonei;
- il ripristino deve riguardare, oltre all'ambito interessato dallo smaltimento, le aree contermini degradate a causa dell'attività, secondo le destinazioni d'uso di cui alla "Zonizzazione" e le prescrizioni di cui alle presenti norme;
- devono essere smantellate, a ripristino eseguito, la recinzione, la segnaletica, le strutture e infrastrutture della discarica;
- il ripristino deve prevedere la manutenzione della vegetazione erbacea, compresa la ripulitura della vegetazione infestante e lo sfalcio, per un minimo di 3 anni.

### ***Ambito di ripristino R.2***

L'ambito corrisponde a un'area per smaltimento di rifiuti solidi urbani e assimilati agli urbani, in esercizio, da completare per la fase finale, e a un'area per estrazione di materiali inerti, già completata, da ripristinare secondo le prescrizioni di seguito riportate.

E' consentito il completamento dello smaltimento di rifiuti solidi urbani e assimilati agli urbani all'interno della parte dell'ambito autorizzata.

Il completamento dell'attività di discarica in esercizio ed il relativo ripristino devono essere eseguiti nel rispetto delle modalità e dei tempi stabiliti negli atti autorizzativi in essere.

Per la parte dell'ambito escavata dovrà essere invece previsto il ripristino

attraverso il mantenimento del vano scavato esistente ed autorizzato, la riconfigurazione delle scarpate al fine di garantirne la stabilità a lungo termine, la ricostituzione del profilo pedologico, la formazione di un prato polifita e le altre modalità sotto descritte:

- il ripristino deve prevedere la ricostituzione del profilo pedologico, con uno strato di terreno vegetale (eventualmente arricchito di limo), di spessore e composizione adeguati;
- il ripristino deve prevedere la ricostituzione dell'ambiente dei "Prati di golena" previsto dal Piano, secondo le prescrizioni di cui all'art. 17 delle presenti norme. In particolare deve essere ricostituito il prato stabile, mediante la semina di miscugli erbacei idonei;
- il ripristino deve riguardare, oltre all'ambito interessato dallo smaltimento e dall'attività di cava, le aree contermini degradate a causa dell'attività, secondo le destinazioni d'uso di cui alla "Zonizzazione" e le prescrizioni di cui alle presenti norme;
- devono essere smantellate, a ripristino eseguito, la recinzione, la segnaletica, le strutture e infrastrutture della discarica e della cava;
- il ripristino deve prevedere la manutenzione della vegetazione erbacea, compresa la ripulitura della vegetazione infestante e lo sfalcio, per il tempo necessario alla stabilizzazione della copertura della discarica.

Sulle scarpate dovrà essere realizzata una fascia arborea e arbustiva, con l'utilizzazione delle specie dei "Boschi di golena" di cui all'art. 9.

### ***Ambito di ripristino R.3***

L'ambito corrisponde a un'area per estrazione di materiali inerti, già completata, da ripristinare secondo le seguenti prescrizioni:

- il ripristino deve essere eseguito attraverso smaltimento di rifiuti inerti, previa autorizzazione degli organi competenti alla realizzazione di una discarica di rifiuti inerti di II categoria tipo A. La discarica deve essere recintata, sorvegliata e dotata della segnaletica, delle strutture e infrastrutture richieste, secondo le disposizioni di legge in materia;
- il ripristino deve assumere come quota del piano finito (comprensiva di



quanto necessario all'asestamento dei materiali e alla ricostituzione del profilo pedologico) la quota del piano campagna originario;

- il ripristino deve prevedere la ricostituzione del profilo pedologico, con uno strato di terreno vegetale (eventualmente arricchito di limo), di spessore e composizione adeguate;
- il ripristino deve prevedere la ricostituzione dell'ambiente dei "Prati di golena" previsto dal Piano, secondo le prescrizioni di cui all'art. 17 delle presenti norme. In particolare deve essere ricostituito il prato stabile, mediante la semina di miscugli erbacei idonei;
- il ripristino deve riguardare, oltre all'ambito interessato dall'escavazione, le aree contermini degradate a causa dell'attività, secondo le destinazioni d'uso di cui alla "Zonizzazione" e le prescrizioni di cui alle presenti norme;
- devono essere smantellate, a ripristino eseguito, la recinzione, la segnaletica, le strutture e infrastrutture della discarica;
- il ripristino deve prevedere la manutenzione della vegetazione erbacea, compresa la ripulitura della vegetazione infestante e lo sfalcio, per un minimo di 3 anni.

Qualora gli organi competenti non autorizzino la realizzazione di una discarica di rifiuti inerti di II categoria tipo A, l'ambito dovrà essere ripristinato attraverso il mantenimento del vano escavato esistente, la riconfigurazione delle scarpate al fine di garantirne la stabilità a lungo termine, la ricostituzione del profilo pedologico, la formazione di un prato polifita e le altre modalità sopra descritte. Sulle scarpate dovrà essere realizzata una fascia arborea e arbustiva, con l'utilizzazione delle specie dei "Boschi di golena" di cui all'art. 9.

#### ***Ambito di ripristino R.4***

L'ambito corrisponde a un'area per estrazione di materiali inerti, già completata, da ripristinare secondo le seguenti prescrizioni:

- il piano del vano escavato deve essere riportato alla quota dell'autorizzazione originaria, pari a m 100,00 s.l.m.m., attraverso materiale inerte;

- il ripristino deve assumere come quota del piano finito (comprensiva di quanto necessario all'assestamento dei materiali e alla ricostruzione del profilo pedologico) la quota del vano scavato di cui al punto precedente;
- le scarpate devono essere riconfigurate secondo una pendenza tale da garantirne la stabilità a lungo termine;
- il ripristino deve prevedere la ricostituzione del profilo pedologico, con uno strato di terreno vegetale (eventualmente arricchito di limo), di spessore e composizione adeguati;
- il ripristino deve prevedere la ricostituzione dell'ambiente dei "Prati di golena" previsto dal Piano, secondo le prescrizioni di cui all'art. 17 delle presenti norme. In particolare deve essere ricostituito il prato stabile, mediante la semina di miscugli erbacei idonei. Sulle scarpate deve essere realizzata una fascia arborea e arbustiva, con l'utilizzazione delle specie dei "Boschi di golena" di cui all'art. 9;
- il ripristino deve riguardare, oltre all'ambito interessato dallo smaltimento, le aree contermini degradate a causa dell'attività, secondo le destinazioni d'uso di cui alla "Zonizzazione" e le prescrizioni di cui alle presenti norme;
- devono essere smantellate, a ripristino eseguito, la recinzione, la segnaletica e le altre infrastrutture della cava;
- il ripristino deve prevedere la manutenzione della vegetazione, compresi il risarcimento delle fallanze, la sostituzione delle piante danneggiate, la ripulitura della vegetazione infestante, lo sfalcio, per un minimo di 3 anni.

#### **Ambito di ripristino R.5**

L'ambito corrisponde a un'area per smaltimento di rifiuti solidi urbani e assimilati agli urbani, ~~in esercizio, da completare per la fase finale esaurita di cui al Decreto Regione FVG STINQ-UD/AIA/30 n. 1491 del 4 agosto 2014~~, e ripristinata secondo le prescrizioni **indicate nel sopracitato Decreto**, ~~di seguito riportate.~~ **Inoltre:**

~~E' consentito il completamento dello smaltimento di rifiuti solidi urbani e assimilati agli urbani all'interno dell'ambito individuato dal Piano secondo le modalità previste dall'autorizzazione.~~

~~Il completamento dello smaltimento e il ripristino devono essere eseguiti~~

~~secondo le seguenti prescrizioni:~~

~~— devono essere previste soluzioni in grado di eliminare totalmente gli odori molesti;~~

- devono essere verificate le condizioni di sicurezza del corpo dei rifiuti rispetto al regime idraulico del Torre, per quanto riguarda fenomeni di esondazione e di erosione, provvedendo, qualora necessario, al loro soddisfacimento, con la realizzazione di opere di difesa adeguatamente dimensionate;

~~— al completamento dello smaltimento deve essere prevista l'impermeabilizzazione di copertura, con l'utilizzazione di materiali naturali e sintetici, in grado di impedire l'infiltrazione di acque e la conseguente produzione di sovraccarichi nella quantità del percolato. Per l'ottimizzazione di tale intervento si deve procedere in relazione al grado di assestamento dei rifiuti;~~

~~— il completamento dello smaltimento deve essere eseguito secondo le modalità previste dalle disposizioni di legge in materia, dall'atto autorizzativo e dalle successive norme di gestione;~~

- il ripristino deve assumere come quota del piano finito (comprensiva di quanto necessario all'assestamento dei materiali, alla realizzazione dell'impermeabilizzazione della copertura e alla ricostituzione del profilo pedologico) la quota del piano campagna originario. Deve essere smantellato il rilevato perimetrale, realizzato in fase di smaltimento, ripristinando il profilo dell'argine in terra e del piano campagna originari;

~~— il ripristino deve prevedere la ricostituzione del profilo pedologico, con uno strato di terreno vegetale (eventualmente arricchito di limo), di spessore e composizione adeguati;~~

- il ripristino deve prevedere la ricostituzione degli ambienti dei "Boschi di golena e dei "Prati di golena" previsti nella "Zonizzazione" del Piano, secondo le prescrizioni di cui agli artt. 16 e 17 delle presenti norme. In particolare il bosco deve essere di tipo "denso", con una densità media all'impianto di almeno una pianta arborea ogni 4,00 mq, di altezza minima di 1,00 m. Il prato stabile deve essere realizzato con la semina di idonei miscugli erbacei;

- le specie arboree da utilizzare nel ripristino dell'ambito devono essere scelte tra quelle prescritte per i "Boschi di golena" e per gli "Alberi e siepi arbustive a filari e nuclei lungo le strade rurali" dall'art. 9 delle presenti norme, privilegiando le specie ad apparato radicale superficiale;
- il ripristino deve riguardare, oltre all'ambito interessato dallo smaltimento, le aree contermini degradate a causa dell'attività, secondo le destinazioni d'uso di cui alla "Zonizzazione" e le prescrizioni di cui alle presenti norme;
- devono essere smantellate, a ripristino eseguito, la recinzione, la segnaletica, le strutture e infrastrutture della discarica;

il ripristino deve prevedere la manutenzione della vegetazione, compresi il risarcimento delle fallanze, la sostituzione delle piante danneggiate, la ripulitura della vegetazione infestante, lo sfalcio, per il tempo necessario alla stabilizzazione della copertura della discarica.

***Nella parte dell'ambito di ripristino identificata nella planimetria catastale riportata di seguito al presente paragrafo, mediante apposito perimetro, come "area di localizzazione impianto fotovoltaico", è consentita la realizzazione di un impianto fotovoltaico installato a terra, nel rispetto delle seguenti prescrizioni:***

- 1) sul lato ovest confinante con la stessa proprietà la siepe dovrà interessare tutta la parte compresa tra l'arginello e la strada;***
- 2) per la realizzazione della siepe dovranno essere utilizzate specie autoctone;***
- 3) dovranno essere predisposti in alcuni punti della recinzione dei tunnel per facilitare il passaggio della piccola fauna;***
- 4) la siepe dovrà essere completata entro il termine dei lavori di realizzazione dell'impianto fotovoltaico e dovrà essere garantita la manutenzione della stessa con la sostituzione degli esemplari non attecchiti;***
- 5) I pannelli fotovoltaici potranno essere fissati al suolo mediante strutture costituite da cassoni in materiale plastico e/o mediante plinti appoggiati sul terreno.***
- 6) L'altezza massima dell'impianto è prescritta in m 3,00.***

**7) L'impianto dovrà essere smantellato entro sei mesi dalla scadenza del venticinquesimo anno a datare dalla ultimazione dei lavori di realizzazione dell'impianto. Entro lo stesso termine, dovranno essere poste in essere, a carico della Ditta proprietaria, le procedure ed attività di ricostituzione e ripristino ambientale secondo le disposizioni di cui al presente articolo.**

**Inoltre il progetto definitivo da sottoporre alle successive fasi di autorizzazione dovrà contenere: (estratto Decreto Regionale n. 5014/AMB del 09/12/2019)**

**a al fine di mitigare le barriere ecologiche generata dalla recinzione dell'impianto e al fine di mantenere la continuità ecologica della fauna terrestre minore, che la recinzione preveda la possibilità di passaggio (indicativamente lasciando i primi 30 cm da terra liberi da recinzione) su tutti i lati della recinzione di progetto. Propone inoltre che nel piano di manutenzione sia prevista un'attività di monitoraggio periodica sul mantenimento dell'efficienza della recinzione stessa;**

**b al fine di ridurre fenomeni di ruderalizzazione, una previsione di inverdimento di tutte le aree prive di cotico preesistenti o rovinata dalla cantierizzazione;**

**c al fine di permettere l'evoluzione naturale verso popolazioni di maggior valore e per ridurre il carico sulla falda, un piano di gestione del cotico erboso in cui sia espressamente vietato l'utilizzo di diserbanti, presidi fitosanitari e concimazioni;**

**d una previsione di realizzazione del bosco golenale su tutte le superfici di progetto, tecnicamente compatibili con i pannelli previsti e non già vegetate da vegetazione arboreo-arbustiva, inserite nella zonizzazione di bosco golenale dell'area R.5 del PRGC vigente. Le modalità tecniche di realizzazione del nuovo bosco saranno quelle previste nella relative norme;**

**e al fine di una corretta evoluzione della vegetazione dell'area verso le forme auspiccate dal Parco del Torre, un piano di gestione**

**dell'area boscata di neo impianto e di miglioramento delle formazioni esistenti, comprensivo di sostituzione delle fallanze per almeno due stagioni vegetative e di lotta alle specie esotiche;**

**Ogni atto autorizzativo ed abilitativo alla realizzazione, parziale o totale, dell'impianto fotovoltaico, è subordinato alla preventiva stipula di una convenzione tra l'Amministrazione comunale e la Ditta proponente, intesa a definire:**

- Le caratteristiche di interesse collettivo dell'iniziativa, e quindi gli interventi e gli apporti di cui, con l'attuazione dell'impianto potrà giovare la città; Assume significatività, in tal senso, l'apporto che mediante l'impianto e in correlazione allo stesso potrà essere offerto alla migliore fruizione e accessibilità ludico ricreativa al Parco del Torre, il possibile concorso ai consumi energetici comunali;**
- gli obblighi, a carico della Ditta proprietaria, di mitigazione dell'impianto, nel rispetto del disposto del presente articolo e con riguardo ad eventuali ulteriori indicazioni che l'Amministrazione comunale riterrà necessario formulare;**
- gli obblighi, a carico della Ditta proprietaria, per la manutenzione e tenuta, nel periodo di attività, dell'impianto;**
- gli obblighi, a carico della Ditta proprietaria, ed i termini per lo smantellamento e la ricostituzione ed il ripristino ambientale del sito, secondo le disposizioni del presente articolo;**
- Il ruolo di sorveglianza dell'Amministrazione comunale;**
- Le penali in caso di mancato rispetto delle condizioni e termini definiti in convenzione;**

**Le garanzie per il puntuale e completo adempimento agli obblighi ed impegni assunti mediante la convenzione.**

#### **Ambito di ripristino R.6**

L'ambito corrisponde a un'area per impianti di lavorazione di inerti, non più in esercizio, già soggetta a un progetto di parziale ripristino, da ripristinare secondo le seguenti prescrizioni:

- il ripristino deve assumere come quota del piano finito (comprensiva di quanto necessario all'asestamento dei materiali e alla ricostituzione del profilo pedologico) la quota del piano campagna originario. Devono essere ripristinati l'argine in terra e la strada soprastante che dividevano l'area, secondo le indicazioni localizzative della "Zonizzazione";  
devono essere smantellate tutte le strutture e infrastrutture esistenti, comprese le recinzioni e i volumi edilizi. L'edificio esistente in muratura, riportato nella "Zonizzazione", può essere mantenuto e recuperato, qualora esso venga destinato ad attività compatibili con il funzionamento del Parco (agricolo-produttive, di ristoro, ricettive, per uffici, culturali, didattiche, ricreative, di servizio al Parco), senza aumenti di volume o di superficie coperta, secondo criteri e modalità d'intervento conformi alle disposizioni dell'art. 23. Qualora l'edificio venga recuperato, esso potrà essere dotato di un accesso veicolare in terra battuta dalla strada dell'argine e di un'area di parcheggio, perimetrata da un filare di alberi, con l'utilizzazione delle specie dei "Boschi di golena" di cui all'art. 9;
- deve essere conservato lo specchio d'acqua esistente, riportato nella "Zonizzazione", secondo le prescrizioni di cui all'art. 15;
- il ripristino deve prevedere la ricostituzione del profilo pedologico, con uno strato di terreno vegetale (eventualmente arricchito di limo), di spessore e composizione adeguati;
- il ripristino deve prevedere la ricostituzione degli ambienti dei "Boschi di golena e dei "Prati di golena" previsti nella "Zonizzazione" del Piano, secondo le prescrizioni di cui agli artt. 16 e 17 delle presenti norme. In particolare il bosco deve essere di tipo "denso", con una densità media all'impianto di almeno una pianta arborea ogni 4,00 mq, di altezza minima di 1,00 m, con l'utilizzazione delle specie di cui all'art. 9. Il prato stabile deve essere realizzato con la semina di miscugli erbacei polifiti da sfalcio;
- il ripristino deve riguardare, oltre all'ambito interessato degli impianti, le aree contermini degradate a causa dell'attività, secondo le destinazioni d'uso di cui alla "Zonizzazione" e le prescrizioni di cui alle presenti norme;
- il ripristino deve prevedere la manutenzione della vegetazione, compresi il risarcimento delle fallanze, la sostituzione delle piante danneggiate, la ripulitura della vegetazione infestante, lo sfalcio, per un

minimo di 3 anni.

Nell'ambito dell'area destinata a prato stabile, è consentita l'eventuale realizzazione di spazi attrezzati per attività sportive e ricreative a terra, all'aperto, e delle relative infrastrutture. Gli spazi attrezzati dovranno essere compatibili con i caratteri paesaggistici e naturalistici peculiari dell'ambiente golenale. Nel caso della loro realizzazione, l'area potrà essere recintata con siepi arbustive, staccionate in legno o rete metallica, purché mascherata da siepi arbustive o da specie rampicanti.

Nella parte dell'ambito di ripristino identificata nella planimetria catastale riportata di seguito al presente paragrafo, mediante apposito perimetro, come "area di localizzazione impianto fotovoltaico", è consentita la realizzazione di un impianto fotovoltaico installato a terra, nel rispetto delle seguenti prescrizioni:

- 3) l'impianto dovrà essere contornato da una recinzione perimetrale di mascheramento, che dovrà presentare una sezione trasversale non inferiore a 10 metri per il lato nord ed ovest nella zona non interessata dal metanodotto;
- 4) per la zona interessata dal metanodotto, le dimensioni della siepe dovranno essere preventivamente concordate con la Società che gestisce il metanodotto stesso. Detta siepe dovrà estendersi lungo la recinzione anche nella parte più a sud di proprietà della Ditta stessa;
- 3) sul lato est confinante con la stessa proprietà la siepe dovrà interessare tutta la parte compresa tra l'arginello e la strada;
- 4) per la realizzazione della siepe dovranno essere utilizzate specie autoctone;
- 5) dovranno essere predisposti in alcuni punti della recinzione dei tunnel per facilitare il passaggio della piccola fauna;
- 6) la siepe dovrà essere completata entro il termine dei lavori di realizzazione dell'impianto fotovoltaico e dovrà essere garantita la manutenzione della stessa con la sostituzione degli esemplari non attecchiti;
- 7) all'interno della dolina dovranno essere poste delle essenze arboree autoctone mentre il fondo dovrà rimanere a prato e le cabine di trasformazione dovranno essere posizionate a livello campagna



immediatamente ad est della dolina;

8) per la gestione del cotico erboso all'interno dell'impianto fotovoltaico viene stabilito il divieto di utilizzo esteso di diserbanti; l'impiego di sostanze attive ad azione erbicida andrà limitato alla sola area investita dalla base delle strutture di sostegno ove le operazioni di sfalcio risulterebbero difficoltose ed impraticabili;

I pannelli fotovoltaici dovranno essere ancorati al suolo mediante fondazioni con sistema a vite. E' consentita, per non più del 30% della superficie dei previsti pannelli, l'ancoraggio su basamento in cemento, il cui sviluppo dovrà corrispondere alla proiezione sul piano orizzontale dei pannelli, maggiorato per un massimo di 20 centimetri su ogni lato.

L'altezza massima dell'impianto è prescritta in m 3,00.

L'impianto dovrà essere smantellato entro sei mesi dalla scadenza del venticinquesimo anno a datare dalla ultimazione dei lavori di realizzazione dell'impianto. Entro lo stesso termine, dovranno essere poste in essere, a carico della Ditta proprietaria, le procedure ed attività di ricostituzione e ripristino ambientale secondo le disposizioni di cui al presente articolo.

Ogni atto autorizzativo ed abilitativo alla realizzazione, parziale o totale, dell'impianto fotovoltaico, è subordinato alla preventiva stipula di una convenzione tra l'Amministrazione comunale e la Ditta proponente, intesa a definire:

e caratteristiche di interesse collettivo dell'iniziativa, e quindi gli interventi e gli apporti di cui, con l'attuazione dell'impianto potrà giovare la città; Assume significatività, in tal senso, l'apporto che mediante l'impianto e in correlazione allo stesso potrà essere offerto alla migliore fruizione e accessibilità ludico ricreativa al Parco del Torre, il possibile concorso ai consumi energetici comunali, nonché l'eventuale valenza di contributo alla ricerca ed innovazione nel settore, da dimostrare mediante adesione all'iniziativa dell'Istituzione universitaria, ovvero di Enti riconosciuti di ricerca innovativa;

gli obblighi, a carico della Ditta proprietaria, di mitigazione dell'impianto, nel rispetto del disposto del presente articolo e con riguardo ad eventuali ulteriori indicazioni che

l'Amministrazione comunale riterrà necessario formulare;  
gli obblighi, a carico della Ditta proprietaria, per la manutenzione e tenuta, nel periodo di attività, dell'impianto;  
gli obblighi, a carico della Ditta proprietaria, ed i termini per lo smantellamento e la ricostituzione ed il ripristino ambientale del sito, secondo le disposizioni del presente articolo;  
Il ruolo di sorveglianza dell'Amministrazione comunale;  
Le penali in caso di mancato rispetto delle condizioni e termini definiti in convenzione;

Le garanzie per il puntuale e completo adempimento agli obblighi ed impegni assunti mediante la convenzione.

#### ***Ambito di ripristino R.7***

L'ambito corrisponde a un'area per impianti di lavorazione di inerti, divisa tra il Comune di Udine e quello di Povoletto, ancora in esercizio, già soggetta a un progetto di parziale ripristino. Ad avvenuto esaurimento delle attività estrattive connesse all'esercizio degli impianti, l'area, per la parte in Comune di Udine, dovrà essere ripristinata secondo le seguenti prescrizioni:

- il ripristino deve assumere come quota del piano finito (comprensiva di quanto necessario all'assestamento dei materiali e alla ricostituzione del profilo pedologico) la quota del piano campagna originario;
- devono essere smantellate tutte le strutture e infrastrutture esistenti, comprese le recinzioni e i volumi edilizi;
- il ripristino deve prevedere la ricostituzione del profilo pedologico, con uno strato di terreno vegetale (eventualmente arricchito di limo), di spessore e composizione adeguati;
- il ripristino deve prevedere la ricostituzione dell'ambiente dei "Prati di golena" previsto dal Piano, secondo le prescrizioni di cui all'art. 17 delle presenti norme. In particolare deve essere ricostituito il prato stabile, mediante la semina di miscugli erbacei idonei;
- il ripristino deve riguardare, oltre all'ambito interessato dagli impianti, le aree contermini degradate a causa dell'attività, secondo le destinazioni

d'uso di cui alla "Zonizzazione" e le prescrizioni di cui alle presenti norme;

- il ripristino deve prevedere la manutenzione della vegetazione erbacea, compresa la ripulitura della vegetazione infestante e lo sfalcio, per un minimo di 3 anni.

Fino all'esaurimento dell'attività degli impianti, sono consentite la manutenzione edilizia ordinaria e straordinaria e l'ampliamento per una sola volta, fino a un massimo del 20,00% della superficie coperta, degli edifici esistenti, e la realizzazione di attrezzature tecniche e infrastrutture, esclusivamente per garantire la funzionalità degli impianti e la loro rispondenza a norme igienico-sanitarie, di sicurezza e di prevenzione.

ART. 35- ALTRI AMBITI COMPROMESSI DA INTERVENTI  
ANTROPICI, DA RIPRISTINARE

*OMMISSIS*

# ESTRATTO DI MAPPA



**AREA DI LOCAZIONE IMPIANTO FOTOVOLTAICO**

### ESTRATTO DI P.R.G.C. VIGENTE

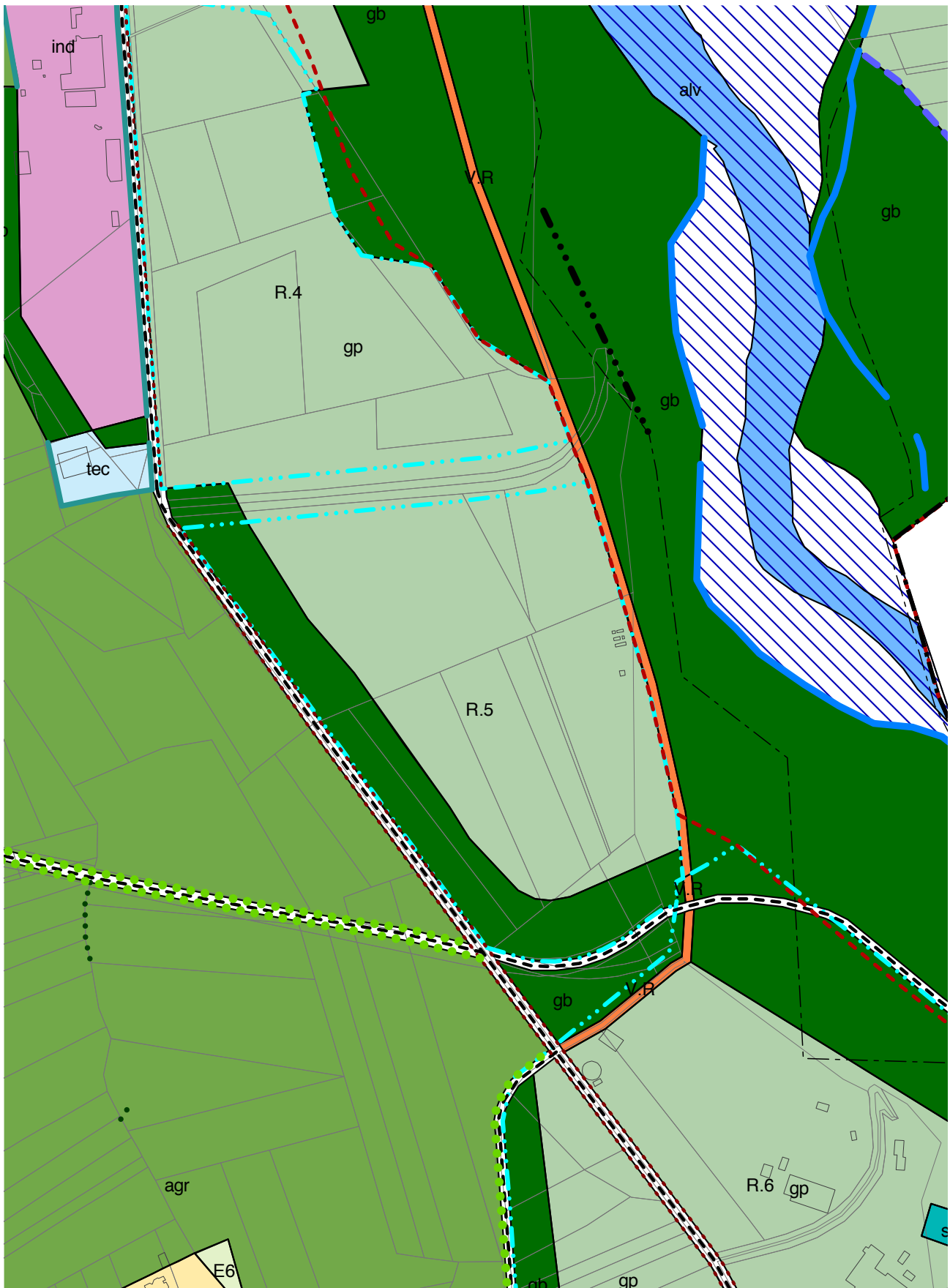

VISTO: IL PRESIDENTE: FEDRIGA

22\_34\_1\_DPR\_105\_1\_TESTO

## Decreto del Presidente della Regione 9 agosto 2022, n. 0105/Pres.

LR 5/2007 e s.m.i., art. 63 bis, comma 18. Variante n. 91 al Piano regolatore generale comunale del Comune di Cervignano del Friuli: introduzione di modifiche e conferma di esecutività della deliberazione consiliare di approvazione n. 16 del 25 marzo 2022

### IL PRESIDENTE

**PREMESSO** che il comune di CERVIGNANO DEL FRIULI è dotato di Piano regolatore generale comunale, adeguato alle indicazioni del Piano urbanistico regionale generale e, con l'entrata in vigore della variante n. 42 in data 14.3.2002, alle disposizioni della L.R. 52/1991, e di successive varianti;

**ATTESO** che il comune di Cervignano del Friuli, con deliberazioni consiliari n. 3 del 22.2.2019 e n. 8 del 15.5.2020, ha fissato, ai sensi dell'art. 63 bis, co. 8, della L.R. 5/2007 e successive modifiche ed integrazioni, le direttive da seguirsi nell'elaborazione di varianti al Piano regolatore generale comunale;

**ATTESO** che il comune di Cervignano del Friuli, con deliberazione consiliare n. 14 del 29.7.2020, ha adottato, ai sensi dell'art. 63 bis della L.R. 5/2007 e s.m.i., il progetto della variante n. 91 al Piano regolatore generale comunale;

**ATTESO** che alla suddetta deliberazione consiliare del comune di Cervignano del Friuli n. 14/2020 è allegata una relazione tecnica con cui è dichiarata e motivata l'assenza di incidenze significative della variante n. 91 al Piano regolatore generale comunale sui siti di importanza comunitaria o zone speciali di conservazione di cui alla direttiva 92/43/CEE e sulle zone di protezione speciale di cui alla direttiva 79/409/CEE;

**ATTESO** che il Servizio valutazioni ambientali della Direzione centrale difesa dell'ambiente, energia e sviluppo sostenibile, con nota n. 56822 del 20.11.2020, espressa nell'ambito della verifica di assoggettabilità di cui all'art. 12 del D.Lgs. 152/2006 e s.m.i. relativa alla variante n. 91 al Piano regolatore generale comunale del comune di Cervignano del Friuli, ha evidenziato che "[...] Per quanto riguarda la valutazione di incidenza si prende atto di quanto riportato nella Verifica di incidenza e si valuta che la Variante per la sua distanza e per la sua natura, non possa comportare interferenze funzionali o azioni causa di possibili incidenze negative significative sugli habitat e le specie tutelate dei più vicini siti della Rete Natura 2000 sopra indicati. Non è pertanto necessaria la verifica di significatività o la valutazione di incidenza ai sensi del DPR 357/1997 e della DGR 1323/2014. [...]";

**ATTESO** che l'avviso di adozione della predetta variante è stato pubblicato, ai sensi dell'art. 63 bis, co. 9, della L.R. 5/2007 e s.m.i., sul Bollettino Ufficiale della Regione n. 38 del 16.9.2020;

**VISTA** la deliberazione n. 1790 del 27.11.2020, con cui la Giunta regionale, facendo proprio il parere del Direttore del Servizio pianificazione paesaggistica, territoriale e strategica della Direzione centrale infrastrutture e territorio n. 025/20 del 23.11.2020, ha espresso delle riserve vincolanti in ordine alla variante n. 91 al Piano regolatore generale comunale del comune di Cervignano del Friuli;

**ATTESO** che il comune di Cervignano del Friuli, con deliberazione consiliare n. 16 del 25.3.2022, ha approvato la variante n. 91 al Piano regolatore generale comunale con l'introduzione delle modifiche conseguenti all'accoglimento dell'osservazione presentata alla variante medesima nonché con l'introduzione di modifiche ed integrazioni e con la proposizione di verifiche e motivazioni a sostegno di specifiche previsioni di variante, preordinate al superamento delle suddette riserve vincolanti regionali;

**PRESO ATTO** degli elaborati relativi alla variante n. 91 al Piano regolatore generale comunale, allegati alla deliberazione consiliare del comune di Cervignano del Friuli n. 16/2022;

**VISTO** il parere n. 07/22 del 1.8.2022, con cui il Direttore del Servizio pianificazione paesaggistica, territoriale e strategica della Direzione centrale infrastrutture e territorio ha ritenuto che le riserve vincolanti, formulate in ordine alla variante n. 91 in argomento con deliberazione della Giunta regionale n. 1790/2020, non siano totalmente superate e ha definito le modifiche ritenute indispensabili per il loro pieno superamento;

**RITENUTO** di far proprio il suddetto parere del Direttore del Servizio pianificazione paesaggistica, territoriale e strategica della Direzione centrale infrastrutture e territorio, che pertanto viene a far parte integrante e sostanziale del presente provvedimento;

**ATTESO** che il Consiglio comunale di Cervignano del Friuli, con la suddetta deliberazione n. 16/2022, ha rilevato "[...] che con il parere motivato di data 16.03.2022 denominato "PRONUNCIA su pareri VAS" a firma del responsabile del Servizio urbanistica - edilizia privata - ambiente del Comune di Cervignano del

Friuli, sono stati redatti i riscontri ai pareri dei soggetti competenti in materia ambientale consultati ai sensi dell'art. 12 del D.Lgs. 152/2006, in esito ai quali si conferma la non assoggettabilità alla VAS della variante n. 91 al vigente PRGC, in quanto non comporta effetti negativi significativi sull'ambiente [...]” e ha dato atto che “[...] la Giunta Comunale con proprio atto n. 60 del 16.03.2022 ha disposto che la Variante in oggetto non deve essere assoggettata alle procedure di Valutazione Ambientale Strategica di cui al D.Lgs. n. 152/2006 e s.m.i. in quanto non presenta impatti significativi sull'ambiente; [...]”;

**VISTO** il decreto del Presidente della Regione 27.8.2004, n. 0277/Pres., recante “Regolamento di organizzazione dell'Amministrazione regionale e degli Enti regionali. Approvazione”, e successive modifiche ed integrazioni;

**VISTA** la deliberazione della Giunta regionale 19.6.2020, n. 893, e successive modifiche ed integrazioni;

**SU CONFORME** deliberazione della Giunta regionale n. 1171 del 5.8.2022;

#### DECRETA

**1.** E' confermata l'esecutività della deliberazione consiliare n. 16 del 25.3.2022, con cui il comune di CERVIGNANO DEL FRIULI ha approvato la variante n. 91 al Piano regolatore generale comunale, con l'introduzione, nella variante stessa, delle modifiche indicate nell'allegato parere del Direttore del Servizio pianificazione paesaggistica, territoriale e strategica della Direzione centrale infrastrutture e territorio n. 07/22 del 1.8.2022, da ritenersi indispensabili al totale superamento delle riserve formulate in ordine alla variante medesima con deliberazione della Giunta regionale n. 1790 del 27.11.2020;

**2.** L'Assessore regionale alle infrastrutture e territorio è incaricato dell'esecuzione del presente decreto, del quale sarà pubblicato avviso sul Bollettino Ufficiale della Regione e trasmessa copia conforme all'originale al comune di Cervignano del Friuli.

FEDRIGA

	REGIONE AUTONOMA FRIULI VENEZIA GIULIA
DIREZIONE CENTRALE INFRASTRUTTURE E TERRITORIO	
Servizio pianificazione paesaggistica, territoriale e strategica	pianificazioneterritoriale@regione.fvg.it territorio@certregione.fvg.it tel + 39 040 377 4120 fax + 39 040 377 4110 I - 34133 Trieste, via Carducci 6

**PARERE**  
**N. 07/22**  
**D.D. 01.08.2022**

**Oggetto:**

L.R. 5/2007 e s.m.i., art. 63 bis, co. 18.

Comune di **Cervignano del Friuli**.  
Variante n. 91 al Piano regolatore generale  
comunale.  
Del. C.C. di approvazione n. 16 del 25.03.2022.

IL DIRETTORE DI SERVIZIO

Vista e considerata la relazione istruttoria relativa allo strumento urbanistico in oggetto indicato, ne condivide e fa propri integralmente i contenuti, che vengono di seguito riportati.

**PREMESSE AMMINISTRATIVE**

Il Comune di Cervignano del Friuli, con deliberazione del Consiglio comunale n. 14 del 29.07.2020, ha adottato, ai sensi dell'art. 63 bis, co. 9, della L.R. 5/2007, la Variante n. 91 al PRGC.

La Giunta regionale con delibera n. 1790 del 27.11.2020 ha ritenuto di esprimere, in merito alla Variante suddetta, alcune riserve vincolanti, facendo proprio il parere del Direttore del Servizio pianificazione paesaggistica, territoriale e strategica della Direzione centrale infrastrutture e territorio n. 025/20 del 23.11.2020.

A seguito del deposito degli atti ed elaborati della Variante in questione, entro i termini di deposito previsti per legge, è stata presentata un'osservazione.

Il Comune, con deliberazione del Consiglio comunale n. 16 del 25.03.2022, ha approvato la Variante n. 91 al PRGC e con la medesima deliberazione sono state introdotte nella Variante le modifiche derivanti dal recepimento delle riserve regionali e dell'accoglimento di una osservazione.

Nella medesima deliberazione n. 16/2022 si dà atto che con deliberazione della Giunta comunale n. 60 del 16.03.2022 si è escluso di assoggettare la Variante alla procedura di Valutazione ambientale strategica (VAS).



La succitata deliberazione consiliare di approvazione e la relativa documentazione tecnica sono pervenute al Servizio pianificazione paesaggistica, territoriale e strategica in data 15.04.2022 e sono state perfezionate in date 04.05.2022 e 11.05.2022.

Gli elaborati tecnici costituenti la Variante in oggetto sono quelli presenti nella deliberazione di adozione e quelli approvati come modificati a seguito dell'accoglimento delle riserve regionali e dell'accoglimento di una osservazione, come elencati nella deliberazione di approvazione n. 16/2022 e secondo quanto indicato nel documento denominato: "Pronuncia su riserve regionali e su osservazioni e opposizioni" allegato all'atto deliberativo stesso.

### **ESAME DELLA VARIANTE APPROVATA**

Di seguito si riassumono le riserve regionali espresse nel parere del Direttore del Servizio pianificazione paesaggistica, territoriale e strategica della Direzione centrale infrastrutture e territorio n. 025/20 del 23.11.2020 e si sintetizzano le controdeduzioni dell'Amministrazione comunale che sono contenute per esteso nell'elaborato denominato "Pronuncia su riserve regionali e su osservazioni e opposizioni", nonché si darà conto puntuale dell'esito del superamento delle stesse.

#### **VERIFICA DEL SUPERAMENTO DELLE RISERVE REGIONALI**

##### **Riserva n. 1 (Asseverazione geologica)**

La riserva chiede di riformulare in modo compiuto, logico e coerente l'asseverazione sulla non necessità di acquisire il parere geologico, integrandola con la precisazione di eventuali prescrizioni formulate nel parere n.92/1997 del 10.09.1997 reso dal Servizio geologico che riguardino le aree interessate dalla Variante. Inoltre chiede un'attestazione esplicita sulla non necessità del parere di compatibilità idraulica in riferimento all'art.2, co.1, lett.a) del D.P.Reg. n.083/Pres. del 27.03.2018 o di "non significatività" ai fini dell'invarianza idraulica.

##### **Controdeduzioni dell'Amministrazione comunale**

Il Comune evidenzia che l'asseverazione è stata riformulata precisando e attestando quanto indicato nella riserva e viene allegata (All. 1) al documento "Pronuncia su riserve regionali e su osservazioni e opposizioni".

##### **Verifica del superamento della riserva**

Si prende atto della asseverazione predisposta dal progettista della Variante che attesta che per la presente Variante n. 91 al PRGC non sono necessari né il parere geologico di cui alla legge regionale 27/1988, articolo 10, né il parere di compatibilità idraulica di cui all'art. 6 del D.P.Reg. 83/2018.

Con la riformulazione della asseverazione sulla non necessità di acquisire il parere geologico e la conseguente non necessità di acquisizione del parere di compatibilità idraulica, la riserva si può ritenere superata, fatto salvo quanto verrà illustrato in merito alla riserva n. 9.2.

##### **Riserva n. 2 (Livello strutturale – strategico)**

La riserva rileva che la rappresentazione grafica della struttura di Piano localizza ed evidenzia le modifiche, numerandole (da 1 a 12), senza collegare suddetta numerazione ad esplicita descrizione nella Relazione, così da consentirne immediato rinvio alle nuove previsioni: per quanto riscontrato, ritiene necessario venga integrata l'elaborazione prodotta attraverso un'esplicita descrizione delle variazioni collegate alla loro numerazione e rappresentazione sul Piano Struttura, così da rendere agevole l'evidenza delle modifiche introdotte e della coerenza tra il livello strutturale e quello operativo della Variante.

Osserva inoltre che:

- nelle Aree di trasformazione strategica, l'Ambito 4, non ha riscontro in legenda del Piano Struttura, ove vengono riportati solo gli ambiti 1-2-3;
- nell'elaborato "Obiettivi, Strategie, Invarianti": al paragrafo 3.4 l'introdotta localizzazione dell'ambito insediativo Rossato va corretta (Cervignano sud est e non sud ovest); al paragrafo 10. Dimensione demografica, il dato del CIRTM riportato a conferma delle analisi compiute in sede di variante 79 (15.000 – 16.000 abitanti) non è quello descritto in Relazione al paragrafo B 6.2 (CIRTM 14.800 abitanti e fabbisogno

16.000 abitanti); al paragrafo 11. Varie, il punto 5 va ricalibrato in quanto “le modifiche rientranti nei limiti di varianti di livello comunale” e “l’adeguamento ad atti esterni” non possono genericamente sottrarsi alla messa in coerenza del piano struttura, da verificare nello specifico.

#### Controdeduzioni dell’Amministrazione comunale

Il Comune specifica che le modifiche localizzate evidenziate e numerate da 1 a 12 nel Piano struttura sono puntualmente collegate ad una esplicita descrizione contenuta nel Capitolo 3 dell’elaborato “Modifiche”.

Inoltre specifica che l’Ambito 4 è un ambito di trasformazione strategica relativamente autonomo, che ha riscontro in legenda del Piano struttura, dopo gli Ambiti di espansione residenziale (C). Precisa ancora che tale situazione risulta consolidata almeno fin dalla Variante n. 79 e che la posizione dell’Ambito 4 nella legenda ha lo stesso ordine sequenziale dell’elaborato: “Obiettivi, Strategie e Invarianti”, al paragrafo 1.8, dopo gli “Ambiti di espansione residenziale (C)”.

Il Comune provvede a correggere, nell’elaborato “Obiettivi, Strategie, Invarianti”, le inesattezze individuate dalla riserva.

Infine il paragrafo 11 della Relazione di Obiettivi, Strategie e Invarianti, viene riformulato prevedendo che l’elaborato del Piano struttura possa essere modificato anche da una Variante al PRGC di livello comunale (ai sensi dell’art. 63 sexies della L.R. 5/2007) quando la medesima Variante ne rispetta gli obiettivi e strategie.

#### Verifica del superamento della riserva

Si prende atto e si condividono le argomentazioni e le modifiche apportate dal Comune all’elaborato “Obiettivi, Strategie e Invarianti”, che permettono di considerare la riserva superata.

#### **Riserva n. 3 (Considerazioni in merito alla coerenza delle previsioni della Variante con le disposizioni del PPR)**

La riserva evidenzia che il raffronto con le norme di PPR si è riferito esclusivamente agli “interventi non ammissibili”, senza dar conto del recepimento di indirizzi e direttive oltre che delle condizioni impartite relativamente ai beni paesaggistici interessati, secondo le disposizioni di cui al Titolo II, capo III del PPR stesso, così da non pregiudicarne la futura conformazione.

Pertanto chiede che il Comune verifichi e dimostri che le previsioni della Variante che interferiscono con le aree vincolate, come riconosciute dal PPR, non solo non si pongano in contrasto con le disposizioni della parte statutaria del PPR (prescrizioni d’uso), ma anche che risultino compatibili con indirizzi, direttive e condizioni di cui all’art. 23 delle sue norme di attuazione, non pregiudicandone l’attuazione futura in sede di adeguamento o conformazione.

#### Controdeduzioni dell’Amministrazione comunale

Il Comune evidenzia di avere in corso la procedura di conformazione al PPR, mediante specifica variante al PRGC, e in ordine alle modifiche introdotte dalla presente Variante provvede alla verifica puntuale delle possibili interferenze con i beni paesaggistici.

Viene predisposta inoltre una puntuale verifica a riguardo degli indirizzi e direttive di cui ripetitivamente ai co. 6 e 7 dell’art. 23 delle NTA del PPR che porta il Comune a confermare le previsioni della Variante adottata.

#### Verifica del superamento della riserva

Si dà atto al Comune di aver svolto, come richiesto dalla riserva, una puntuale verifica di coerenza con gli indirizzi e le direttive di cui ai co. 6 e 7 dell’art. 23 delle NTA del PPR, che permette di considerare la riserva superata.

Va peraltro constatato che la presente Variante non costituisce adeguamento al PPR e pertanto le verifiche di coerenza con le disposizioni del PPR, svolte in questa sede, dovranno essere riproposte e rivedute in sede di conformazione dello strumento urbanistico generale al PPR stesso.

#### **Riserva n. 4.1 (Revisione dei vincoli urbanistici preordinati all’esproprio)**

La riserva evidenzia, relativamente al sistema dei servizi e delle attrezzature collettive, che il parcheggio di relazione (codice 1/13), per il quale non è stato reiterato il vincolo espropriativo (modifica n.4: da zona P (P) e zona E5 a zona E6 e zona P (P)), viene associato alla correzione di un refuso, ma invece costituisce una nuova previsione localizzativa per la quale è indispensabile riconsiderare la valenza della modifica e mantenere la nuova individuazione nella zonizzazione solo a fronte di puntuale verifica sotto il profilo della sua compatibilità geologica ed idraulica, considerato che le nuove previsioni insediative ed infrastrutturali sono soggette all’obbligo

di parere geologico e di compatibilità idraulica a corredo, ai sensi della LR n.27/1988, artt. 9bis e 10 e della LR n.16/2009, art. 20 oltre che della LR n.11/2015, art. 19 bis e suo regolamento di attuazione. Rileva, inoltre, che la modifica non trova corrispondenza nel Piano Struttura.

Infine evidenzia alcune incongruenze tra gli elaborati a riguardo delle modifiche nn. 24 e 26 (mancata individuazione nel piano struttura) e 36 (mancata coerenza tra zonizzazione e individuazione dei vincoli) introdotte dalla Variante e alcune inesattezze nelle Tabelle di individuazione delle tipologie dei servizi.

#### Controdeduzioni dell'Amministrazione comunale

In merito alla modifica n. 4, il Comune specifica che il parcheggio risulta già realizzato ed era già previsto fin dalla Variante n. 59 al PRGC che aveva acquisito il parere geologico favorevole (n. 99/04 del 15.08.2004).

Specifica che, di fatto, la presente Variante corregge un refuso avvenuto in sede di Variante n. 89 e che il parcheggio è di proprietà comunale, quindi con vincolo assoluto.

Nell'istruttoria viene stabilito che nella tavola dei vincoli espropriativi e procedurali sia da sopprimere l'indicazione di vincolo codice 1/13 e nella particella adiacente inserisce l'indicazione di "vincolo assoluto".

Il Comune quindi conferma la previsione nella zonizzazione di PRGC perché corrispondente al PRGC vigente sulla quale a suo tempo era stato espresso un parere geologico favorevole.

Da ultimo il Comune fa presente che l'area non è inclusa tra quelle di pericolosità idraulica del Piano stralcio per l'assetto idrogeologico dei bacini di interesse regionale (PAIR).

In conclusione, pur risalendo alla modifica di zonizzazione che ha inserito il parcheggio all'anno 2005, il Comune comunque accoglie la riserva prevedendo che l'indicazione di area per servizi sia riportata nel Piano struttura.

In merito alle modifiche di zonizzazione nn. 24 e 26 che riguardano una riclassificazione in zona B (residenziale) di un'area di circa 300 metri quadri in zona di completamento, una riclassificazione da zona PU in zona E5 (agricola) di un'area di circa 1.800 metri quadri in aperta campagna, il Comune nell'istruttoria indica la volontà di accogliere la riserva (punto R4.1.1) prevedendo che le due aree siano rappresentate nel piano struttura, peraltro nella "Pronuncia" non viene dato conto delle modifiche all'elaborato "P4 Piano struttura-contesto comunale" conseguenti a tale accoglimento.

Il Comune provvede, inoltre, a correggere le altre inesattezze evidenziate dalla riserva.

#### Verifica del superamento della riserva

In merito alla correzione della tavola dei vincoli espropriativi (Area cod. 1/3) come sopra illustrato nella controdeduzione comunale (p.4.1.1. – Istruttoria) viene stabilito che in tale elaborato sia soppressa l'indicazione di "Vincolo espropriativo decaduto" e inserita nella particella adiacente l'indicazione di "Vincolo assoluto". Peraltro nella "Pronuncia" sempre contenuta nella controdeduzione comunale non viene dato conto di tale modifica.

In merito a tale modifica che darebbe risposta alla riserva, va rilevato che gli elaborati ricognitivi dei vincoli e in particolare la "Tav. P.1.1 Vincoli Strassoldo-Muscoli" non sono stati aggiornati e neppure fanno parte della documentazione allegata alla deliberazione di approvazione della Variante.

Per mancanza di adeguamento degli elaborati di Variante la riserva quindi per questo punto è solo parzialmente superata.

Pertanto nell'elaborato P.1.1 "Vincoli espropriativi e procedurali" Strassoldo-Muscoli, l'area identificata con Cod. 1/13 P "Vincolo espropriativo decaduto" va stralciata. L'adiacente area, corrispondente alla zona per attrezzature e servizi – P parcheggio di relazione a est dell'abitato di Strassoldo, nel medesimo elaborato va indicata quale area con "Vincolo espropriativo assoluto".

Anche per quanto riguarda l'adeguamento degli elaborati del Piano struttura a riguardo delle modifiche di zonizzazione nn. 24 e 26, pur avendo il Comune convenuto di riconoscerle nel Piano struttura (Cfr. punto e) dell'istruttoria comunale sulla riserva n. 4), negli elaborati trasmessi non risultano effettuate le conseguenti modifiche. Pertanto la riserva per questo punto è solo parzialmente superata.

Pertanto si ritiene indispensabile che nell'elaborato "P4 Piano struttura-contesto comunale" l'area oggetto della modifica azzonativa n. 24 assuma la campitura degli "Ambiti di completamento residenziale (B) esterni all'AUC e al CS" e che l'area oggetto della modifica azzonativa n. 26 assuma la campitura degli "Ambiti di interesse agricolo ed agricolo paesaggistico".

#### **Riserva n. 4.2 (Fabbisogno abitativo)**

La riserva chiede di uniformare i dati riportati al paragrafo B 2) della Relazione con quelli enunciati al paragrafo B 6.5), in riferimento ai dati sull'aumento della popolazione negli ultimi 10 anni.

Inoltre chiede di verificare i dati quantitativi della superficie in riduzione per le zone B (- 853 mq), assunti nella tabella paragrafo E 2), con quelli riferiti al paragrafo C 14 (- 482 mq).

Controdeduzioni dell'Amministrazione comunale

Il Comune accoglie la riserva e provvede a correggere i dati, secondo quanto richiesto dalla riserva.

Verifica del superamento della riserva

Sulla base delle correzioni predisposte dal Comune nella Relazione della Variante si ritiene la riserva superata.

**Riserva n. 5 (Revisione dei vincoli procedurali decaduti)**

La riserva chiede di verificare alcune descrizioni e giustificare ed evidenziare le ragioni per la conferma di alcune previsioni, nel fascicolo "E) Tabelle".

Controdeduzioni dell'Amministrazione comunale

Il Comune accoglie la riserva e provvede ad integrare le motivazioni delle reiterazioni dei vincoli procedurali per le aree segnalate dalla riserva e a modificare di conseguenza gli elaborati della Variante.

Verifica del superamento della riserva

Sulla base delle integrazioni e delle correzioni predisposte dal Comune si ritiene la riserva superata.

**Riserva n. 6 (Rifunzionalizzazione di aree inutilizzate Zone H2)**

La riserva, in merito alle previsioni introdotte dalla Variante, formula le seguenti considerazioni:

- a) Modifica n.7: si dovrà ricondurre l'ambito introdotto in "Obiettivi Strategie Invarianti" a maggiore aderenza rispetto alle destinazioni previste (Ambiti misti, in "Strategie: previsione di una pluralità di destinazioni d'uso" integrando con una precisazione che ne definisca la prevalenza residenziale);
- b) Zone miste – O di nuova introduzione (art.24 bis NTA): si ritiene necessario venga definita parametricamente in termini percentuali la prevalenza della destinazione residenziale e delle altre funzioni. Si ritiene, inoltre, necessario vengano delineati criteri di localizzazione delle funzioni da insediare. Vista l'ammissibilità della destinazione d'uso commerciale al dettaglio, con superficie massima di 1.500 mq, e la potenziale interferenza con la SS 14, classificata dal PRITMML quale "Rete stradale di primo livello", la verifica di sostenibilità ai sensi dell'art. 166, co. 1, lett. a) della LR n. 26/2012 richiede l'acquisizione del parere dalla struttura regionale competente.  
Si ravvisa l'opportunità di inserire ulteriori prescrizioni per il PRPC, così da garantire compiuta traduzione nel PRGC di indirizzi ed obiettivi di qualità specificatamente richiesti dal PPR per tali aree, indicate tra quelle compromesse e degradate, ai fini della ricomposizione paesaggistica ambientale e della riconversione nel tessuto urbano;
- c) circa le due previsioni con demandata attuazione nel piano operativo, che hanno necessità di successivi approfondimenti ed affinamenti, le condizioni definite per la trasposizione dal livello strutturale, seppur non immediatamente cogenti, vanno precisate per attuazione (con successive varianti urbanistiche).  
Desta perplessità la volontà di comprendere in un'unica area funzioni insediative strutturalmente diverse e potenzialmente conflittuali quali quelle residenziali e quelle produttive e tale scelta, che non si sottrae all'esigenza di una pre-verifica alla scala propria del Piano struttura, potrebbe prefigurare la compromissione della reciproca compatibilità tra funzioni, in disallineamento con una delle principali finalità indicate dalla LR n.5/2007 (art. 63 bis, co. 2, lett. b) che si sostanzia nell'equilibrato sviluppo degli insediamenti.  
Si ravvisa pertanto la necessità di riconsiderare la previsione contenuta nel Piano struttura corrispondente all'area, presumibilmente localizzata nell'ambito Rossato, mantenendo la vigente articolazione funzionale e rinviando un'eventuale riproposizione a tempi più maturi, anche in considerazione dell'impossibilità di definire, in questa fase, sufficienti motivazioni che giustificano nuovi fabbisogni.

Controdeduzioni dell'Amministrazione comunale

Il Comune accoglie il punto a) della riserva integrando il testo degli "Obiettivi Strategie Invarianti" con la definizione della "Destinazione della zona prevalentemente a residenza".

In merito al punto b) della riserva, il Comune specifica che nelle norme di attuazione la prevalenza della destinazione residenziale è già definita mediante l'indice di fabbricabilità.

Inoltre sottolinea come le stesse norme di attuazione indichino più di due altre destinazioni d'uso ammesse. Queste altre destinazioni d'uso si realizzano di fatto dal momento in cui, oltre l'indice di fabbricabilità per destinazione d'uso residenziale (mc/mq 0,8), l'ulteriore indice di fabbricabilità (mc/mq 0,7) è utilizzabile solo per destinazioni d'uso diverse da residenziale.

Quanto a criteri di localizzazione, il Comune fa notare che l'area, già oggetto di un piano attuativo, è già dotata della viabilità, e quindi ha un assetto strutturalmente già definito. L'eventuale schema progettuale non tratterebbe altro che aspetti di dettaglio, che sono demandabili e demandati al piano attuativo, e vincolerebbe a soluzioni che se fossero diverse non altererebbero la struttura dell'area, e forse potrebbero anche meglio soddisfare esigenze oggi non esattamente prevedibili.

In merito al punto c) della riserva, il Comune provvede ad integrare le Strategie con la precisazione che il trasferimento dal livello strutturale a quello operativo mediante variante del PRGC, possa essere compiuta anche da piano attuativo "se sono rispettate le condizioni di legge".

Sempre nelle strategie viene introdotta la specificazione della necessità di corrispondere ad un fabbisogno abitativo e di calcolare la capacità insediativa teorica "in coerenza con un metodo già utilizzato da varianti precedenti approvate dalla Regione".

Inoltre, il Comune segnala che la zona O (mista, preminentemente residenziale), specie con previsione di dimensione minima dei lotti e tipologia di abitazione unifamiliare, non più di una per ogni lotto, e previsione di sistemazione a verde di almeno il 50% della superficie dei lotti, è molto meno impattante sul territorio di zona H2 (commerciale).

Quanto alle funzioni insediative, nella zona O la Variante non prevede destinazioni d'uso produttive industriali, e come funzioni insediative artigianali, ammette solo quelle non comprese nell'elenco delle industrie insalubri (né di prima, né di seconda classe). Ne consegue che le uniche attività artigianali ammesse sono necessariamente compatibili con la residenza.

Nondimeno la Variante prevede che il piano attuativo preveda misure per realizzare compatibilità tra destinazioni d'uso diverse e con l'intorno.

Il Comune in accoglimento della riserva comunque, per cautela assoluta, introduce la precisazione nell'art. 24 bis delle NTA (Zone miste O) che le industrie insalubri che non possono essere insediate, sono sia quelle di prima classe che quelle di seconda classe del DM attuativo dell'articolo 216 del TU delle leggi sanitarie.

Il Comune argomenta ancora che l'ambito per il quale la Variante prevede in Piano struttura una potenziale zona O (mista preminentemente residenziale) sostituisce la vigente previsione di zona H2 (commerciale) e che la residenza prevista nella Zona O sarà di tipo unifamiliare, su lotti grandi, e quindi a bassa densità. In tal senso il Comune afferma che è evidente che l'incidenza nel traffico non può essere che positiva.

Comunque la nuova previsione è stata sottoposta a parere della struttura regionale competente in materia di viabilità e infrastrutture. La struttura regionale non ha risposto nei termini di legge stabiliti, per cui il Comune intende il parere reso in senso favorevole, quale accoglimento della proposta comunale, come previsto dalla legge regionale 26/2012, articolo 166, comma 1, lettera a bis).

#### Verifica del superamento della riserva

Preso atto delle integrazioni e argomentazioni proposte dal Comune a superamento della riserva che si possono considerare condivisibili, la stessa va considerata però solo parzialmente superata nei punti di seguito evidenziati:

- va premesso, in merito al punto b) della riserva, che, rispetto a quanto indicato dal Comune, la SS 14 risulta a tutti gli effetti "Viabilità di primo livello" individuata dal PRITML e che pertanto bene ha fatto il Comune a richiedere il parere di cui all'art. 166 della L.R. 26/2012.

Sempre in merito al punto b), si ritiene che le argomentazioni comunali non abbiano dato una adeguata risposta ai rilievi evidenziati in merito alla rispondenza alle indicazioni delle NTA del PURG riguardanti la classificazione delle Zone miste O.

Pertanto, si ritiene necessario introdurre, all'art. 24 bis, Paragrafo C) Destinazioni d'uso, la precisazione "Il Piano attuativo della Zona O per mantenere la caratterizzazione di Zona mista dovrà prevedere, oltre alla prevalente destinazione residenziale, almeno una delle destinazioni previste al precedente paragrafo C) pt. 1";

- in merito al punto c) della riserva il Comune ha introdotto una integrazione delle Strategie degli "Ambiti misti" al Cap. 1.9 dell'elaborato "Obiettivi Strategie Invarianti" che riguarda le modalità di trasposizione delle previsioni dal livello strutturale a quello operativo. Tale integrazione prevede: "Il trasferimento deve comunque corrispondere a un fabbisogno abitativo. La capacità insediativa teorica è calcolata con un metodo già utilizzato da varianti precedenti approvate dalla Regione".

Si ritiene che l'ultimo periodo di tale integrazione risulti incoerente con le disposizioni normative sovraordinate. Infatti la capacità insediativa teorica degli ambiti interessati dovrà essere calcolata secondo le regole vigenti al momento dell'eventuale variante urbanistica di trasferimento.

Pertanto, si ritiene necessario che nell'elaborato "Obiettivi Strategie Invarianti" al Cap. 1.9 Ambiti misti nel paragrafo "Strategie" alla lett. a) sia stralciato l'ultimo periodo: "La capacità insediativa teorica è calcolata con un metodo già utilizzato da varianti precedenti approvate dalla Regione".

#### **Riserva n. 7 (Riclassificazione zona industriale di interesse regionale in zona agricola)**

La Variante propone lo stralcio della zona D1/S industriale ed artigianale di mq 796.763, localizzata nella parte sud ovest del territorio comunale (prevista con Legge n.633 del 1964 e perimetrata con Decreto ministeriale del 03.07.1970), per riclassificarla in zona E4 di interesse agricolo paesaggistico (modifica n.32).

Ne viene previsto il mantenimento unicamente nel Piano Struttura tra gli Ambiti industriali d'interesse regionale D1 e-D1/S, in coerenza con le indicazioni del PURG.

Per tale ambito la Variante conferma gli Obiettivi vigenti e ne demanda la trasposizione nel Piano operativo (Strategie) al verificarsi di determinate condizioni.

La riserva evidenzia che la modifica azzonativa e le modalità di trasposizione dal livello strutturale a quello operativo prospettate dalla Variante, al di là delle motivazioni sottese, facciano emergere alcuni elementi di criticità in merito alle competenze pianificatorie e agli strumenti di governo del territorio ai quali le normative vigenti assegnano il compito di pianificare sulle zone D1.

Rileva che lo stralcio della vigente zona D1/S non appare congruente con le direttive del PURG per gli strumenti di livello subordinato, chiamati a recepire nell'azzonamento le individuazioni degli agglomerati industriali di interesse regionale in base all'art.37 delle NTA del PURG stesso, in assonanza a quanto disposto dalla LR n.3/1999 "Disciplina dei Consorzi di sviluppo industriale" e dalla LR n.3/2015 "RilancimpresaFVG – Riforma delle politiche industriali" che demandano la pianificazione di tali aree al Consorzio di sviluppo economico locale.

Pur prendendo atto che il Comune motiva la modifica azzonativa essenzialmente per le limitazioni disposte dal PAIR e per la "sostanziale inattuabilità odierna", si considerano non rinvenibili i presupposti normativi che assegnino al Comune la possibilità di incidere autonomamente, attraverso varianti al PRGC, su previsioni di carattere sovraordinato, né appare sufficiente a rappresentare il recepimento della zona D1 di PURG il mantenimento della previsione di ambito industriale d'interesse regionale sul solo livello strutturale del PRGC, in quanto la previsione del PURG è riferibile allo strumento urbanistico comunale nella sua complessità (livello strutturale e operativo).

La riserva evidenzia inoltre che eventuali azioni di riconsiderazione della zona D1 in argomento dovranno eventualmente derivare dalla predisposizione del Piano territoriale infraregionale di competenza del COSEF, ente deputato dalla LR n.3/2015 alla pianificazione delle zone D1.

La riserva regionale prosegue sostenendo che anche qualora la zona D1/S non venisse ritenuta dal COSEF di propria competenza, non sarebbe attuabile autonomamente dal Comune, in quanto zona di interesse regionale (non risulta infatti applicabile un "automatismo" di assegnazione di competenza pianificatoria sulle zone D1 "residuale" in capo al Comune).

Si chiede pertanto di stralciare la modifica n.32, mantenendo la classificazione di zona D1/S del vigente PRGC con la precisazione che eventuali differenti previsioni pianificatorie riguardanti la zona D1 potranno essere affrontate in occasione della revisione degli strumenti di governo di territorio a cui la normativa assegnerà tale compito.

#### **Controdeduzioni dell'Amministrazione comunale**

Il Comune specifica che la Variante stralcia la zona D1/S dalla zonizzazione e dalle norme di attuazione, ma la mantiene nel piano struttura e negli obiettivi, strategie e invarianti.

Quindi precisa che la zona D1 del PURG è prevista dal PRGC, pur se, al momento, solo nella parte strategica. Viene inoltre argomentato che al momento la previsione nella parte operativa del PRGC è ritenuta impropria in ragione di alcune circostanze riportate nella controdeduzione (pt. R7.1 Istruttoria) che riguardano in estrema sintesi: le previsioni del PAIR, del Piano regionale delle infrastrutture di trasporto, della mobilità delle merci e della logistica (PRITMML), la presenza del vincolo paesaggistico di cui al D.Lgs. 42/2004 e la perimetrazione degli agglomerati industriali di interesse regionale effettuata dal COSEF (delibera n. 15 del 18 dicembre 2018) che esclude tale area.

Sulla base delle argomentazioni apportate, il Comune ritiene di avere sufficienti motivi per confermare la previsione di soppressione della zona D1/S dalla zonizzazione, ma non l'indicazione della medesima dal Piano struttura.

#### Verifica del superamento della riserva

Pur prendendo atto delle argomentazioni del Comune in merito all'evoluzione delle condizioni di contesto e legislative relative alla Zona D1/S, rispetto all'indicazione del PURG, va ribadito che, ai sensi del co. 7, lett. a), pt. 2 dell'art. 63 bis della L.R. 5/2007, il PRGC costituisce un unico strumento urbanistico, di cui il Piano struttura (o più propriamente la Rappresentazione schematica della strategia del piano) risulta conseguente alla sintesi degli elementi strutturali del territorio relazionati alle previsioni del piano.

Non appare quindi condivisibile l'asserzione comunale che la conferma della previsione dell'ambito di interesse regionale D1/S, solo sul Piano struttura, di per sé ponga in coerenza le previsioni comunali con quelle del PURG. Un tanto peraltro era già stato evidenziato nella riserva in riferimento all'art. 37 delle NTA del PURG in merito alla Zona omogenea D1 corrispondente agli ambiti degli agglomerati industriali di interesse regionale.

Fermo restando quanto di seguito argomentato in merito alla competenza alla modifica della perimetrazione delle zone D1 individuate nello strumento di pianificazione regionale vigente, si rileva che la conferma operata dal Comune in sede di approvazione della Variante (stralcio della zona D1/S nella zonizzazione del PRGC, ma contestualmente suo mantenimento nel Piano struttura e negli obiettivi e strategie di Piano) non contribuisce a definire in modo univoco quanto richiesto dall'art. 63 bis della L.R. 5/2007, che indica la "Rappresentazione schematica della strategia del piano" quale sintesi degli elementi strutturali del territorio non puramente indicativi, ma coerentemente relazionati alle previsioni del piano.

Non sono neppure condivisibili le ulteriori argomentazioni comunali che rimandano a documenti o atti non idonei a sostanziarsi come intesa ai sensi dell'art. 63 bis, co. 13, della L.R. 5/2007: ci si riferisce in particolare alla citata delibera del COSEF n. 15 del 18 dicembre 2018.

Nonostante le considerazioni comunali inerenti la contingente inattuabilità della Zona D1/S, la riserva non si può considerare superata, dato che le NTA del PURG e le disposizioni della L.R. 5/2007 non assegnano al Comune la possibilità di incidere autonomamente sulle previsioni di carattere sovraordinato che attengono ambiti degli agglomerati industriali di interesse regionale (Zona D1), riservando tale facoltà alla procedura di predisposizione dei Piani territoriali infraregionali ai sensi dell'art. 14 della L.R. 5/2007 e art. 12 del D.P.Reg. n. 086/Pres. del 20.03.2008, che costituisce la sede in cui convergono e si armonizzano gli interessi di tutti i soggetti competenti.

Lo stralcio della Zona D1/S previsto in adozione della Variante e confermato in sede di approvazione non può quindi essere avvalorato in questa sede e pertanto la zona D1/S industriale di interesse regionale e relative norme di attuazione (art. 11 delle NTA) vanno reintrodotti negli elaborati del PRGC come previgenti alla presente Variante.

#### **Riserva n. 8 (Ridimensionamento zona portuale L1)**

La riserva in merito alla zona L1, con "vincolo procedurale decaduto", contiene i seguenti rilievi:

- a) si ritiene indispensabile venga garantita logicità di riconoscimento, entro il Piano Struttura, degli Ambiti per attrezzature portuali, sottraendoli dagli Ambiti per infrastrutture di scala regionale, considerata la non suscettibilità di tali aree a recepire uno sviluppo di attrezzature portuali di interesse regionale, un tanto anche alla luce degli Obiettivi, che stralciano la connotazione "di scala regionale";
- b) l'ambito riconfigurato in zona PN va ricondotto ad una definizione nominale più aderente alla classificazione di zona omogenea prevista dall'art.43 delle norme di attuazione del PURG, che consente in zona L2 portuale di interesse comunale, l'insediabilità per tutte le attrezzature edilizie, servizi ed impianti connessi con l'esercizio delle attività portuali;
- c) circa l'art.23 delle NTA modificato, va peraltro evidenziato che:
  - va garantita coerenza terminologica per la classificazione attribuita (zona per attrezzature portuali e non area per attrezzature portuali);
  - la lettera B) Obiettivi, riproponendo gli stessi obiettivi del livello strutturale di Piano, non trova adeguata collocazione anche nel disposto normativo, finalizzato a garantirne l'operatività;
  - vanno introdotte indicazioni in materia di configurazione e dimensionamento dell'assetto funzionale (capacità massima di attracchi/posti-barca insediabili, standard a parcheggio e a verde da garantire e loro localizzazione; indirizzi progettuali e localizzativi per il bacino di alaggio);

- d) la sostenibilità urbanistico/insediativa della nuova zona D3, inglobata tra corso d'acqua e lotti produttivi, supportata dalle funzioni già insediate/attività artigianali e rimessaggio barche, ascrivibili alle destinazioni d'uso proprie di zona, e finalizzata al riconoscimento e alla valorizzazione di attività di servizio alla nautica già esistente in riva sinistra del fiume AUSA, consente di ritenere compatibile la proposta purché, all'art.13 delle NTA, venga assegnato un ruolo specifico all'ambito, circoscrivendo per lo stesso unicamente le destinazioni funzionali alla nautica, a riconoscimento della sua vocazione.
- Preme comunque sottolineare che la precisazione funzionale connessa alla nautica (Strategie degli Ambiti produttivi esistenti D3) deve sostanziarsi in una maggior definizione delle destinazioni d'uso, non potendo prescindere dalla necessaria coerenza con quanto statuito all'art.37 del PURG per il settore produttivo: l'attività commerciale consentita in tali zone sarà solo quella collegata e pertinente all'attività suddetta e, conseguentemente, la destinazione inserita all'art.13, lettera C), punto 1) *commerciale di interesse per la nautica* va intesa a servizio della nautica (valutare se riformulare, per chiarezza dispositiva, con commerciale connesso alla nautica);
- e) l'introduzione della zona P/AA per attrezzature e servizi per animali di affezione va sostenuta dalla dimostrazione del rispetto dei requisiti di localizzazione e strutturali secondo quanto precisato dal DPR n.241/2017 (distanze, accessibilità, etc.);
- f) l'elaborato del Piano Struttura va completato per campitura tra gli Ambiti prevalentemente industriali (D1 e D3) su via Caiù e l'Ambito per attrezzature portuali (nel PRGC inserite in zone abitative di completamento B).

Oltre a ciò la riserva osserva che il Comune non evidenzia se, per la proposta di modifica interferente con la zona per attrezzature e servizi P/Sp, sia necessaria la condivisione con il Demanio; si resta pertanto in attesa delle determinazioni assunte in sede di intese, ai sensi dell'art.63 bis, co.13, della LR n.5/2007.

#### Controdeduzioni dell'Amministrazione comunale

Il Comune specifica che per la zona L1 non ha un piano attuativo vigente e quindi operano solo le norme di PRGC.

In accoglimento della riserva (lett. a) il Comune provvede ad indicare nella legenda della Tav. 9.1 Piano struttura la voce «4 Bis. Ambiti per infrastrutture portuali di scala locale».

Sempre in accoglimento della riserva il Comune introduce in zonizzazione la sigla «L2 riferita alle Zone per attrezzature portuali» e in considerazione che nelle norme di attuazione vi sono adeguate e dettagliate disposizioni operative, riscontrabili specialmente nell'art. 23, sezioni E) e F) e nell'art. 27, concorda che l'attuazione delle previsioni nella Zona L2 possa essere diretta.

Nell'articolo 23 delle norme di attuazione il Comune provvede, in accoglimento della riserva, ad adeguare i riferimenti alla zona PN e ad Area per attrezzature portuali.

Inoltre in merito al pt. c) della riserva il Comune precisa che le norme di attuazione ripropongono gli stessi obiettivi del livello strutturale perché quelli sono gli obiettivi, e così è nel PRGC vigente a suo tempo approvato dalla Regione.

Sempre in merito al pt. c) della riserva, fa presente che l'operatività è garantita da una serie di prescrizioni nelle norme di attuazione, sezioni E) e F), in parte già vigenti e in parte nuove inserite dalla Variante n. 91.

In accoglimento della riserva viene integrato l'art. 24 delle NTA con l'aggiunta del co. 4bis che stabilisce alcune prescrizioni (capacità massima di attracchi/posti barca insediabili, standard a parcheggio e a verde e loro localizzazione, indirizzi progettuali e localizzativi per il bacino di alaggio).

Per quanto riguarda la zona D3 compresa tra il fiume AUSA, la circonvallazione ovest di Cervignano capoluogo e via Caiù a ovest della circonvallazione, il Comune concorda che, come già nei fatti, possa essere esplicitamente vincolata alla funzione nautica e di conseguenza modifica l'art. 13 delle NTA con la precisazione che in tale zona sono ammesse unicamente destinazioni funzionali alla nautica. Riformula, inoltre, la destinazione inserita all'art. 13, lettera C, punto 1) sostituendo "*commerciale di interesse per la nautica*" con "*commerciale connessa alla nautica*", come proposto.

In merito alla lett. e) della riserva il Comune specifica che "*le attrezzature e servizi di cui il Comune ravvisa ora la utilità, è riferita a un'area verde in cui la popolazione possa condurre gli animali di affezione per compagnia e movimento all'aperto*". Quindi, per evitare la realizzazione di strutture vere e proprie, l'indicazione di area destinata ad "*Attrezzature per animali di affezione*" viene stralciata e riclassificata in "*Nucleo elementare di verde*." Allo stesso tempo viene stralciato dalle norme di attuazione (art. 25) ogni riferimento alle "*attrezzature per animali di affezione*".



Il Comune accoglie il pt. f) della riserva concordando che il Piano struttura possa essere completato con il riconoscimento delle zone B di zonizzazione tra Ambiti industriali di via Caiù e l'Ambito per attrezzature portuali. Peraltro le zone B nella zonizzazione e il vuoto nel piano struttura risalgono al PRGC vigente. Precisa infine che la modifica riguardante la zona per attrezzature e servizi P/Sp (e anche di viabilità, contigua) non comprende aree appartenenti al Demanio.

#### Verifica del superamento della riserva

In base alle modifiche apportate dal Comune agli elaborati di piano, sostenute da apposite argomentazioni, si ritiene che la riserva possa essere considerata superata.

#### **Riserva n. 9.1 (Assestamento di altre previsioni - zona D2 all'altezza di Muscoli)**

La riserva, che riguarda la modifica n.5 (riclassificazione in zona D2 industriale ed artigianale di scala comprensoriale e comunale di una striscia di terreno pari a mq 9.211 destinata a verde di rispetto dal PRPC vigente della zona N1 e di una limitata superficie residuale di zona N1, a nord, per garantire omogeneità d'assetto) nei pressi della frazione di Muscoli, chiede una precisazione in merito alla fascia destinata a "verde di rispetto" dal PRPC vigente e se la stessa costituisca standard di piano. La riserva chiede inoltre di metter in coerenza la Relazione di piano e le norme di attuazione a riguardo dell'utilizzo della nuova area "per attività all'aperto".

Rileva inoltre che nella zonizzazione si dovrà inserire oltre alla sigla numerica 50, identificativa del PRPC vigente, anche l'indicazione d'ambito A associata alla nuova previsione di zona D2.

Per gli ampliamenti delle zone D, chiede di dare riscontro anche a quanto richiesto all'art.63 quinquies della LR n.5/2007 in termini di condizioni che, ai sensi del co.3, devono essere asseverate dal professionista estensore della Variante.

Infine, in merito alla riduzione della zona N1, pur constatata la ridotta dimensione e la non immediata coerenza della previsione azionativa (in pendenza di una modifica del Piano attuativo della zona N1), la riserva chiede al Comune di acquisire un assenso alla riclassificazione dell'area da parte di RFI quale Ente gestore dello scalo ferroviario di Cervignano.

#### Controdeduzioni dell'Amministrazione comunale

Il Comune specifica che l'area riclassificata in zona D2 mediante la modifica 5 non costituisce standard di piano della zona N1 e che per tale zona, il PRGC rimanda alle norme regionali ove, per zona N1 il PURG non prevede particolari standard.

Specifica che il piano attuativo prevede aree per attrezzature e servizi in altra localizzazione, rispetto all'area oggetto della modifica 5, e nell'area oggetto della modifica 5 prevede "verde di rispetto".

Lo stesso Comune precisa che la previsione di verde di rispetto del piano attuativo continuerà comunque ad applicarsi fino a che non verrà revocata, come previsto dalle norme di attuazione del PRGC, articolo 37, co. 2. Ulteriormente sottolinea che l'area di cui alla modifica 5 è una striscia di terreno larga mediamente circa 20 metri laterale a ferrovia; l'uso per attività all'aperto "discende automaticamente" dalla circostanza che gli edifici devono rispettare per legge una distanza dalla ferrovia di 30 metri, salvo deroga del gestore della ferrovia.

In accoglimento della riserva il Comune introduce all'art. 12 delle NTA (Zone D2) una precisazione circoscritta all'area oggetto della modifica nella quale si specifica l'uso per attività all'aperto, anche per escludere deroghe che permettano la realizzazione di edifici.

Per quanto riguarda l'identificazione dell'area, il Comune sottolinea che essendo la zonizzazione carica di simbologie, in luogo della perimetrazione e distinzione come ambito A, l'obiettivo richiesto dalla riserva può essere raggiunto prevedendo una fascia di 20 metri dalla zona N1 nelle norme di attuazione.

In merito alle condizioni previste dal comma 5 dell'art. 63 quinquies della L.R. 5/2007 il Comune svolge alcune considerazioni e deduzioni. Il Comune comunque propone le necessarie argomentazioni a sostegno dell'ampliamento della zona, relativamente al fabbisogno insediativo, alla saturazione delle aree già destinate alle funzioni insediative, viabilistiche e di consumo di suolo e produce, in allegato al documento di risposta alle riserve, l'asseverazione richiesta dall'art. 63 quinquies della L.R. 5/2007.

In merito all'assenso alla riclassificazione dell'area, il Comune precisa di aver richiesto all'Ente gestore delle ferrovie un parere che non è pervenuto e da cui pertanto ritiene di poter prescindere.

Infine, in merito all'ente gestore dello scalo ferroviario, il Comune precisa che tale Ente non risulta né proprietario, né ha competenza sul piano regolatore generale comunale.

#### Verifica del superamento della riserva

Si prende atto delle argomentazioni comunali (comprehensive della dimostrazione richiesta dall'art. 63 quinquies della L.R. 5/2007 e relativa asseverazione) e delle modifiche introdotte nella Zonizzazione e nelle NTA del PRGC. Pertanto, in base alle integrazioni illustrate al paragrafo precedente predisposte dal Comune e visto anche il "parere favorevole alla riclassificazione da zona N1 a zona D2" dd. 01.04.2022, nel frattempo intervenuto da RFI-Rete Ferroviaria Italiana e del quale si è appresa, seppur successivamente all'approvazione, l'espressione di assenso, si ritiene la riserva superata.

#### **Riserva n. 9.2 (Assestamento di altre previsioni - riclassificazione di Zona E6 in Zona D2)**

In merito alla modifica azionativa n.6 (riclassificazione in zona D2 industriale ed artigianale di scala comprensoriale e comunale e attuazione diretta, di un'area contigua (mq 1604, margine sud) individuata entro zona E6 di interesse agricolo, da destinare esclusivamente a parcheggio) la riserva chiede di supportare con maggior efficacia sulla base di oggettive valutazioni di sostenibilità insediativa, ai fini del perseguimento dell'equilibrato sviluppo degli insediamenti, l'utilizzo a parcheggio scoperto, con sottrazione di suolo agricolo (inconciliabile con le finalità agricole).

Inoltre, in un'ottica di attenta valutazione degli impieghi di suolo chiede di dimostrare la necessità di tale impegno (ulteriore fabbisogno non altrimenti soddisfacibile), la coerenza con le finalità di promozione dello sviluppo sostenibile e di contrasto alla dispersione insediativa, la compatibilità geologica ed idraulica, considerato che le nuove previsioni insediative ed infrastrutturali sono soggette all'obbligo di parere geologico e di compatibilità idraulica a corredo, ai sensi della LR n.27/1988, artt. 9bis e 10, e della LR n.16/2009, art. 20, oltre che della LR n.11/2015, art. 19 bis e suo regolamento di attuazione. Dovrà, inoltre, essere prodotta l'asseverazione di cui al co. 3 dell'art. 63 quinquies della LR n.5/2007.

#### **Controdeduzioni dell'Amministrazione comunale**

Il Comune precisa che la previsione di parcheggio in zona D2 non sottrae in modo irreversibile suolo all'agricoltura, essendo il parcheggio previsto scoperto. Sottolinea inoltre come le NTA prevedono che "La zona D2 lungo Via Cisis individuata con la lettera P (esterna al PRPC Cisis), sia destinata esclusivamente a parcheggio ad uso riservato alla adiacente attività produttiva esistente".

Precisa che la sostenibilità insediativa, a fronte di un parcheggio attuale di circa metri quadrati 3.700, è nella previsione stessa, riferita ad un insediamento esistente, che deve ospitare i veicoli di addetti, fornitori, gestori del trasporto e visitatori e che il nuovo parcheggio non attrae di per sé nuovi veicoli, ma permette di migliorare l'organizzazione produttiva, separando le funzioni, evitandone commistione, aumentando la sicurezza e la funzionalità.

Specifica che l'ampliamento previsto è di circa metri quadrati 1.600, misura ragguagliabile al fabbisogno, tenendo conto anche del costante aumento di addetti, che nell'ultimo decennio è stato di circa il 100 per cento. Il fabbisogno di parcheggi non è soddisfacibile nell'area dello stabilimento esistente perché l'edificio occupa già il 45 per cento dell'area, e nell'immediato intorno vi è necessità di spazio per i veicoli dei fornitori e dei gestori di trasporto, per percorsi, per spazi di manovra, per verde ed eventualmente per attrezzature all'aperto.

Il parcheggio evita la dispersione insediativa, soddisfacendo alle esigenze di un insediamento esistente, già localizzato in quell'area, in un contesto di zona industriale già previsto dal PRGC vigente.

In merito alla compatibilità geologica e idraulica, il Comune richiama quanto indicato nella pronuncia sulla riserva R1 e svolge alcune considerazioni sull'applicabilità dell'asseverazione geologica in riferimento alla L.R. 27/1988.

Alcune valutazioni vengono svolte dal Comune anche sull'art. 63 quinquies della L.R. 5/2007, sulle quali non si può tuttavia concordare, per costante prassi applicativa dell'articolo in questione. Al di là di ciò, il Comune precisa che sul punto di modifica valgono per analogia le stesse considerazioni già svolte per la riserva regionale R9.1, lettere a), b), c1), c2) e produce l'asseverazione di cui all'art. 63 quinquies della L.R. 5/2007.

#### **Verifica del superamento della riserva**

Va premesso che l'asserzione, contenuta nella controdeduzione comunale, che la destinazione a parcheggio scoperto non sottrae in modo irreversibile suolo all'agricoltura appare semplicistica, dato che nella normativa di PRGC, non risultano stabilite garanzie in tal senso. Va evidenziato inoltre che, una volta ipoteticamente cessata la funzione di parcheggio, la destinazione dell'area rimarrebbe comunque industriale-artigianale.

In merito all'interpretazione comunale dell'applicabilità della L.R. 27/1988, va premesso che i riferimenti normativi (co. 2, art. 4 della L.R. 27/1988) riportati nella controdeduzione non sono corretti. Il riferimento corretto è il co. 4, lett. c) dell'art. 10 della medesima legge.

Va ribadito che l'art. 9 bis della L.R. 27/1988 specificamente richiede la predisposizione di uno studio della situazione geologica, idraulica e valanghiva del territorio, anche in funzione dei relativi rischi, per "le varianti sostanziali dello strumento urbanistico generale che introducono nuove previsioni insediative e infrastrutturali".

In proposito va anche precisato che da costante interpretazione di tale articolo di legge la nozione di "varianti sostanziali dello strumento urbanistico" non va ricondotta, come erroneamente fa il Comune, a fattispecie di tipo urbanistico, ma a varianti al PRGC "sostanziali" sotto il profilo geologico.

Pertanto la modifica azzonativa n. 6 (da zona E6 a zona D2) non può rientrare nelle fattispecie per le quali il parere geologico può essere sostituito dall'asseverazione geologica come stabilito dall'art. 10, co. 4bis, della L.R. 27/1988.

La riserva non si può considerare superata per mancata acquisizione del parere previsto all'art. 10, co. 1, della L.R. 27/1988 e la modifica azzonativa n. 6 e le correlate modifiche normative, non possono essere introdotte nella presente Variante. L'area in questione mantiene quindi la destinazione di Zona agricola E6 del vigente PRGC.

#### **Riserva n. 10 (Apparato normativo)**

La riserva evidenzia alcuni aspetti di non conformità con le normative vigenti, in particolare per alcuni articoli (agli artt.: 6.1.1; 6.1.2; 6.1.3; 8.2.1; 8.2.2; 8.2.3; 10) va stralciato il punto riferito alla flessibilità di Piano in quanto riguarda un contenuto affrontato della Variante attinente a un istituto (flessibilità) non più in vigore.

In merito all'art. 20 – Zona per attrezzature commerciali H2, la sicurezza stradale e la funzionalità del sistema viario nelle condizioni prospettate non risultano esplicitamente fondate sulla base di uno studio specifico che attualizzi le relazioni tra flussi di traffico e viabilità, anche con termine, tale da non ravvisare più l'esigenza delle prescrizioni vigenti riferite agli accessi. Vista la potenziale interferenza delle previsioni introdotte sulla SR 352 (di Grado), classificata dal PRITMML quale rete stradale di primo livello, la verifica di significatività della stessa va sottoposta a preventivo parere della struttura regionale competente in materia di viabilità e infrastrutture, come specificato all'art. 166, co. 1, lett. a) della LR n.26/2012.

Sempre in merito all'art. 20, alla lettera E), punto 5, si evidenzia l'incoerenza di quanto stabilito alla lett. a), con le limitazioni previste alla successiva lettera b). Va sostituito alla lettera a) "superficie di vendita superiore a mq 250", con "superficie di vendita inferiore a mq 250".

#### **Controdeduzioni dell'Amministrazione comunale**

Il Comune accoglie la riserva e provvede a stralciare dagli articoli 6.1.1, 6.1.2, 6.1.3, 8.2.1, 8.2.2, 8.2.3 e 10 il comma riferito alla "flessibilità".

In merito alle modifiche introdotte nella normativa della Zona H2, il Comune svolge alcune considerazioni a sostegno della previsione normativa e della sostanziale non rilevanza ai fini della significatività di interferenza con la SR 352.

Il Comune, in merito alla nuova previsione normativa, ha fatto richiesta di parere della struttura regionale competente in materia di viabilità e infrastrutture.

Viene rappresentato che la struttura regionale non ha risposto, per cui il Comune intende il parere reso in senso favorevole, quale accoglimento della proposta comunale, come previsto dalla legge regionale 26/2012, articolo 166, comma 1, lettera a bis).

Infine, in accoglimento della riserva, il Comune provvede a correggere il riferimento normativo all'art. 20, alla lettera E), punto 5 in: "superficie di vendita inferiore a mq 250".

#### **Verifica del superamento della riserva**

In base alle argomentazioni e agli atti prodotti, nonché all'integrazione normativa apportata all'art. 20 delle NTA, si ritiene la riserva superata.

#### **VERIFICA DELL'ACCOGLIMENTO DI OSSERVAZIONI/OPPOSIZIONI**

In relazione alla Variante adottata il Consiglio comunale, con deliberazione di approvazione n. 16 del 25.03.2022, ha esaminato l'osservazione pervenuta, accogliendola.

Il documento "Pronuncia su riserve e su osservazioni e opposizioni" riporta le motivazioni dell'accoglimento dell'osservazione, richiamata nella deliberazione di approvazione, descrivendo altresì le conseguenti modifiche agli elaborati di Variante.

L'istruttoria di competenza di questo Servizio si limita unicamente alla verifica di eventuali conflitti tra le osservazioni/opposizioni accolte e gli obiettivi e le strategie di cui al comma 3, lettera a) dell'art. 63 bis della L.R. 5/2007, come espressamente stabilito nel comma 17 dell'articolo medesimo.

Ciò premesso a riguardo dell'osservazione accolta dal Consiglio comunale, si evidenzia che la stessa non confligge con obiettivi e strategie del PRGC.

Tutto ciò premesso e considerato,

#### ESPRIME IL PARERE

che, in base a quanto rilevato, evidenziato e motivato nel precedente paragrafo "Esame della variante approvata", la Variante n. 91 al Piano regolatore generale comunale del Comune di Cervignano del Friuli, approvata con la deliberazione consiliare n. 16 del 25.03.2022, sia meritevole di conferma di esecutività con l'introduzione delle seguenti modifiche:

- nell'elaborato P1.1 "Vincoli espropriativi e procedurali Strassoldo-Muscoli", l'area identificata con Cod. 1/13 P "Vincolo espropriativo decaduto" è stralciata (cfr. Riserva 4.1). L'adiacente area, corrispondente alla zona per attrezzature e servizi – P parcheggio di relazione a est dell'abitato di Strassoldo, nel medesimo elaborato è indicata e rappresentata come area con "vincolo espropriativo assolto";
- nell'elaborato "P4 Piano struttura-contesto comunale":
  - l'area oggetto della modifica azzonativa n. 24 assume la campitura degli "Ambiti di completamento residenziale (B) esterni all'AUC e al CS";
  - l'area oggetto della modifica azzonativa n. 26 assume la campitura degli "Ambiti di interesse agricolo ed agricolo paesaggistico";
- nelle norme di attuazione, all'art. 24 bis, Paragrafo C) "Destinazioni d'uso", è aggiunto il seguente periodo: "Il Piano attuativo della Zona O per mantenere la caratterizzazione di Zona mista dovrà prevedere, oltre alla prevalente destinazione residenziale, almeno una delle destinazioni previste al precedente paragrafo C), pt. 1";
- nell'elaborato "Obiettivi Strategie Invarianti", al Capitolo 1.9 Ambiti misti, nel paragrafo "Strategie" alla lett. a) è stralciato l'ultimo periodo: "La capacità insediativa teorica è calcolata con un metodo già utilizzato da varianti precedenti approvate dalla Regione";
- la modifica azzonativa n. 32 (da zona D1/S a zona E4) non è introdotta nella Variante e l'area in oggetto mantiene quindi la zonizzazione D1/S – Zone industriali ed artigianali;
- nelle norme di attuazione, l'art. 11 ZONE INDUSTRIALI ED ARTIGIANALI – D1/S è reintrodotta, come da PRGC vigente;
- la modifica azzonativa n. 6 (da zona E6 a zona D2) non è introdotta nella Variante e l'area in questione mantiene quindi la destinazione di Zona agricola E6 del vigente PRGC;
- nelle norme di attuazione, all'art. 12 - Zone industriali ed artigianali di scala comprensoriale e comunale - D2, al paragrafo "E) Valgono, inoltre, le seguenti prescrizioni", il punto 11 è stralciato.

IL DIRETTORE DI SERVIZIO  
F.to dott.ssa Maria Pia Turinetti di Priero

VISTO: IL PRESIDENTE: FEDRIGA

22\_34\_1\_DPR\_106\_1\_TESTO

## Decreto del Presidente della Regione 11 agosto 2022, n. 0106/Pres.

Stato di sofferenza idrica nella Regione Friuli Venezia Giulia. Integrazioni al decreto n. 77 del 23 giugno 2022.

### IL PRESIDENTE

**VISTO** il proprio decreto n. 77 del 23 giugno 2022 con il quale è stato dichiarato lo stato di sofferenza idrica sul territorio regionale e sono state indicate alcune azioni a tutela della risorsa idrica e dell'economia, tra le quali all'articolo 4, l'obbligo di esercire il dispositivo di regolazione di flusso dei pozzi artesiani imposto dall'articolo 47 comma 3 delle Norme tecniche di attuazione del Piano regionale di tutela delle acque, al fine di effettuare il prelievo ai soli usi civili, usi stimati in 200 l/giorno per abitante servito;

**ATTESO** che il Tavolo tecnico, istituito con deliberazione della Giunta regionale 30 dicembre 2014, n. 2642 e integrato con deliberazione della Giunta regionale 11 gennaio 2019, n. 18, riunitosi nelle sedute del 14 e del 28 luglio 2022, ha elaborato il documento "Pozzi domestici a salienza naturale: individuazione delle soluzioni tecniche per il corretto emungimento al fine del risparmio di risorsa idrica", allegato al presente atto quale parte integrante e sostanziale;

**ATTESO** che il citato documento specifica nel dettaglio gli interventi da porre in atto al fine di attuare la regolazione del flusso dei pozzi artesiani domestici garantendone la funzionalità, nei casi in cui non sia già stata data attuazione all'obbligo posto dall'articolo 47, comma 3, delle Norme tecniche di attuazione del Piano regionale di tutela delle acque;

**VISTA** la relazione del Servizio gestione risorse idriche della Direzione centrale difesa dell'Ambiente, energia e sviluppo sostenibile aggiornata al 25 luglio 2022, allegata al presente atto quale parte integrante e sostanziale, che conferma la situazione di grave deficit idrico sull'intero territorio regionale;

**DATO ATTO** che:

- lo stato della risorsa idrica sul territorio regionale rimane ampiamente critico sia per quanto concerne i corsi d'acqua superficiali che per le falde sotterranee;
- la quantità d'acqua immagazzinata nei bacini montani di accumulo è in corso di esaurimento;
- persistono serie difficoltà di approvvigionamento idrico a scopo irriguo da cui derivano pesanti effetti negativi sul settore agricolo regionale;
- è in corso una marcata depressurizzazione delle falde artesiane, localmente anche con fenomeni di esaurimento di pozzi ad uso idropotabile, sia privati che a servizio delle reti acquedottistiche;
- il perdurare di stabilità meteorologica con temperature sempre molto elevate e l'assenza di precipitazioni significative condurrà ad un ulteriore peggioramento dello stato di sofferenza idrica su tutta la Regione con gravi ripercussioni economiche e ambientali;

**RITENUTO**, pertanto, di integrare il proprio decreto n. 77/2022, specificando nel dettaglio le indicazioni riguardanti la regolazione del flusso dei pozzi artesiani domestici sulla base delle valutazioni emerse dal citato Tavolo tecnico;

### DECRETA

1. Ad integrazione di quanto disposto dall'articolo 4 del proprio decreto n. 77 del 23 giugno 2022:

- a) Ai proprietari ed agli utilizzatori di pozzi domestici di cui all'articolo 93 del regio decreto 1775/1933 a salienza naturale che non abbiano già attuato le previsioni dell'articolo 47, comma 3, delle Norme tecniche di attuazione del Piano regionale di tutela delle acque è consigliato di installare un riduttore che limiti la portata del flusso a getto continuo e una valvola di regolazione sulla base delle indicazioni tecniche espresse dal documento predisposto dal Tavolo tecnico "Pozzi domestici a salienza naturale: individuazione delle soluzioni tecniche per il corretto emungimento al fine del risparmio di risorsa idrica", di cui in premessa, allegato al presente atto quale parte integrante e sostanziale;
- b) La limitazione del prelievo a 200 l/giorno per abitante servito è da intendersi al netto del volume che esce dal getto continuo regolato come specificato al precedente punto a);
- c) Nel caso in cui il pozzo domestico a salienza naturale sia destinato all'utilizzo ornamentale senza specifico impiego (fontane a getto continuo), la valvola di regolazione è opportuno che venga esercitata al minimo tecnico senza compromettere la funzionalità del pozzo.

2. In caso di sostanziali variazioni della situazione di deficit idrico, le disposizioni di cui al decreto 77/2022 ed al presente decreto saranno conseguentemente revocate o modificate.

Il presente decreto ha efficacia immediata e sarà pubblicato sul Bollettino Ufficiale della Regione.

## TAVOLO TECNICO

### di cui all'Art. 47 delle Norme di Attuazione del PIANO REGIONALE DI TUTELA DELLE ACQUE, istituito con DGR 2642/2014 e integrato con DGR 18/2019

#### POZZI DOMESTICI A SALIENZA NATURALE: INDIVIDUAZIONE DELLE SOLUZIONI TECNICHE PER IL CORRETTO EMUNGIMENTO AL FINE DEL RISPARMIO DI RISORSA IDRICA.

Il gruppo di lavoro, in riferimento ai pozzi a salienza naturale terebrati ad uso domestico ai sensi dell'art 93 del RD 1775/1933, individua nelle sovrappressioni/depressioni indotte dal brusco azionamento degli organi meccanici dell'impianto (pompe e valvole di regolazione) le possibili cause dei malfunzionamenti sia al pozzo che all'impianto ad esso collegato. Nella presente trattazione rientrano anche le fontane di proprietà comunale alimentate da pozzi a salienza naturale destinate all'utilizzo ornamentale senza specifico impiego (fontane a getto continuo, lavatoi, etc.) che in alcuni casi possono essere ricomprese in un'autorizzazione a derivare.

In particolare, nel caso di pozzo non equipaggiato con pompa e nel quale dunque la portata zampillante dipende direttamente dalla pressione dell'acquifero, una brusca apertura o chiusura del meccanismo di regolazione può determinare la mobilizzazione di materiale fine dall'acquifero attraverso i filtri (tale fenomeno è comunemente indicato come "insabbiamento") o di eventuali incrostazioni presenti sulle pareti e sui filtri del pozzo. Ciò produce intorbidimento transitorio dell'acqua emunta e la possibilità che si verifichino danni agli impianti e rischio di intasamento o collasso del pozzo, specialmente se già soggetto a fenomeni di incrostazione, ossidazione e corrosione dovuti a naturale deterioramento. L'insabbiamento in genere non si verifica nei pozzi eseguiti a regola d'arte ed in buono stato di conservazione e può essere ad ogni modo facilmente scongiurato anche negli altri casi avendo cura di effettuare le manovre di apertura e chiusura del meccanismo di regolazione con estrema cautela e lentezza ovvero impiegando alcuni minuti. A tale scopo sono particolarmente adatte le valvole a saracinesca dotate di volantino (Figura 1), che consentono una regolazione fine, ma possono essere utilizzate anche le classiche valvole a sfera (Figura 2) purché siano in buono stato e azionate lentamente.



Figura 1



Figura 2

Nel caso di pozzi domestici a salienza naturale equipaggiati con pompa (generalmente di superficie anziché sommersa), le brusche partenze e arresti della stessa incrementano ulteriormente le sovrappressioni/depressioni in gioco e, quindi, il manifestarsi delle problematiche precedentemente esposte.

Per ovviare a ciò esistono diverse soluzioni di tipo idraulico. La configurazione ideale prevede l'installazione di una pompa controllata da inverter, di un vaso di espansione e di un serbatoio di accumulo con o senza compressore. In questo modo il funzionamento della pompa non sarà solo on/off, ma la potenza sarà modulata in funzione dell'effettivo fabbisogno evitando dunque di innescare pericolose sovrappressioni/depressioni in fase di partenza e arresto. Questa soluzione garantisce anche un significativo risparmio energetico. Si precisa che anche in presenza di pompa dotata di inverter è bene installare a valle della pompa un vaso di espansione e, se c'è spazio a sufficienza, anche un serbatoio di accumulo: la specifica corretta dipenderà dal numero di utenze servite e dal tipo di impianto.

Qualora la pompa non fosse dotata di inverter è utile l'installazione di una valvola pneumatica per la riduzione del colpo d'ariete oltre ovviamente a un vaso di espansione e un serbatoio per l'accumulo se lo spazio lo consente.

In presenza quindi di un pozzo costruito a regola d'arte, ben mantenuto e dotato dell'eventuale impianto di sollevamento progettato correttamente dal punto di vista idraulico, non ci sono controindicazioni a limitare l'emungimento ai periodi di effettivo utilizzo.

Tuttavia, allo stato attuale, nella maggior parte degli impianti domestici alimentati da pozzo a salienza naturale si osserva che le carenze impiantistiche sono risolte mediante l'inserimento di una deviazione a monte della pompa nella quale viene mantenuto un flusso a getto continuo allo scopo di smorzare le sovrappressioni/depressioni indotte dalle continue partenze e arresti della pompa. Tale configurazione è adottata, sia nei pozzi equipaggiati con pompa che in quelli privi di essa, anche per ovviare al problema della movimentazione del materiale fino nonché a garantire un ricambio dell'acqua entro il pozzo e le tubazioni di mandata. Dovendo proporre una soluzione immediatamente applicabile per limitare la portata emunta dai pozzi domestici a salienza naturale, e dunque mitigare il calo di pressione degli acquiferi cui stiamo assistendo e che sta determinando situazioni di impossibilità di approvvigionamento per alcuni nuclei familiari sparsi in diversi comuni della Regione, si suggerisce **l'installazione di un riduttore sulla deviazione con flusso a getto continuo**. In questo modo si potrà ottenere sia il risparmio di risorsa idrica sia mantenere l'effetto dissipatore delle sovrappressioni/depressioni ottenuto per mezzo del flusso a getto continuo, che nella maggior parte dei casi risulta eccessivo e può essere pertanto ridotto senza inconvenienti.

Per garantire l'effetto di dissipazione è necessario che il flusso a getto continuo così ridotto abbia una portata comparabile con quella massima di esercizio ovvero con quella necessaria ad alimentare tutti gli apparecchi allacciati all'edificio alimentato dal pozzo, tenuto conto della curva di contemporaneità. Le curve di contemporaneità sono dei diagrammi che permettono di ottenere, in funzione della portata totale degli apparecchi allacciati, il valore corrispondente di portata di dimensionamento dell'impianto. Per lo scopo del presente documento si riporta la curva di contemporaneità indicata nella norma UNI EN 806 (Figura 3).



Figura 3

Si individua sull'asse delle ascisse il valore di UC totali ovvero la somma delle unità di carico di tutti gli apparecchi dell'edificio servito dal pozzo. Tracciando una linea verticale si incrocia con la curva di contemporaneità e si sceglie la curva contrassegnata dal singolo valore di UC più elevato tra gli apparecchi considerati. Dal punto individuato si traccia una linea orizzontale e si individua il valore della portata di progetto che nel nostro caso è dunque pari alla portata del flusso a getto continuo ridotto ( $Q_n$ ).

Nella Tabella 1 si riportano alcuni esempi di portata unitaria dei singoli apparecchi allacciati e corrispondente Unità di carico (UC):

APPARECCHIO	PORTATA UNITARIA (l/s)	UNITA' DI CARICO (UC)
lavello cucina	0,15	1,5
lavabo	0,075	0,75
bidet	0,075	0,75
doccia	0,15	1,5
vasca	0,15	1,5
vaso a cassetta	0,3	3
lavabiancheria	0,2	2
lavastoviglie	0,2	2

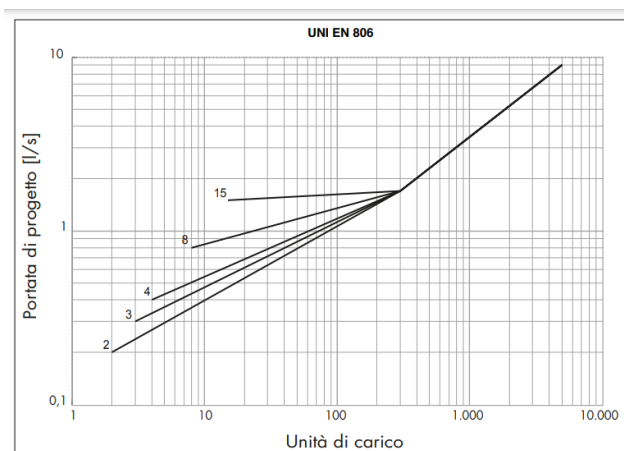
Tabella 1

Una volta ottenuta la portata  $Q_n$  del flusso a getto continuo ridotto si può procedere al calcolo del diametro del riduttore ( $d_n$ ). Per farlo c'è bisogno di misurare il diametro della tubatura dalla quale esce il getto continuo ( $d_v$ ) e la portata del getto continuo ( $Q_v$ ). Per il calcolo della portata del getto continuo è sufficiente disporre di un recipiente di dimensioni note e di un cronometro (ad esempio quello del cellulare). Si pone il recipiente sotto il getto continuo e si misura il tempo necessario a riempire il recipiente. Ad esempio se abbiamo utilizzato un secchio di 5 litri e abbiamo impiegato 10 secondi per riempirlo, la portata  $Q_v$  sarà pari a 5 diviso 10, ovvero 0,5 l/s.

A questo punto non resta che ricavare il diametro del riduttore ( $d_n$ ) utilizzando la tabella 2. Nella prima colonna è riportato il rapporto  $Q_n/Q_v$ , mentre nella prima riga è indicata la sezione  $d_v$  prima



dell'intervento con passo  $\frac{1}{4}$ ". Si entra nella tabella con valori  $Q_n/Q_v$  e  $d_v$  e mediante incrocio si ottiene il diametro della riduzione ( $d_n$ )

$d_v$	0,5	0,75	1	1,25	1,5	1,75	2	2,25	2,5	2,75	3	3,25	3,5	3,75	4
$Q_n/Q_v$															
0,1	0,1581	0,2372	0,3162	0,3953	0,3953	0,5534	0,6325	0,7115	0,7906	0,8696	0,9487	1,0277	1,1068	1,1859	1,2649
0,2	0,2236	0,3354	0,4472	0,5590	0,5590	0,7826	0,8944	1,0062	1,1180	1,2298	1,3416	1,4534	1,5652	1,6771	1,7889
0,3	0,2739	0,4108	0,5477	0,6847	0,6847	0,9585	1,0954	1,2324	1,3693	1,5062	1,6432	1,7801	1,9170	2,0540	2,1909
0,4	0,3162	0,4743	0,6325	0,7906	0,7906	1,1068	1,2649	1,4230	1,5811	1,7393	1,8974	2,0555	2,2136	2,3717	2,5298
0,5	0,3536	0,5303	0,7071	0,8839	0,8839	1,2374	1,4142	1,5910	1,7678	1,9445	2,1213	2,2981	2,4749	2,6517	2,8284
0,6	0,3873	0,5809	0,7746	0,9682	0,9682	1,3555	1,5492	1,7428	1,9365	2,1301	2,3238	2,5174	2,7111	2,9047	3,0984
0,7	0,4183	0,6275	0,8367	1,0458	1,0458	1,4642	1,6733	1,8825	2,0917	2,3008	2,5100	2,7191	2,9283	3,1375	3,3466
0,8	0,4472	0,6708	0,8944	1,1180	1,1180	1,5652	1,7889	2,0125	2,2361	2,4597	2,6833	2,9069	3,1305	3,3541	3,5777
0,9	0,4743	0,7115	0,9487	1,1859	1,1859	1,6602	1,8974	2,1345	2,3717	2,6089	2,8460	3,0832	3,3204	3,5576	3,7947
1	0,5000	0,7500	1,0000	1,2500	1,2500	1,7500	2,0000	2,2500	2,5000	2,7500	3,0000	3,2500	3,5000	3,7500	4,0000

Tabella 2

In Allegato si riportano i calcoli effettuati per la definizione della Tabella 2.

Ulteriori valutazioni potranno essere fatte dall'impiantista che, caso per caso, potrà eventualmente consigliare l'applicazione di una riduzione diversa.

Per poter comunque permettere una regolazione del flusso si consiglia anche **l'installazione, sempre sulla deviazione e a monte del riduttore, di una valvola preferibilmente del tipo a saracinesca dotata di volantino**. Infatti la pressione dell'acquifero non rimane costante durante l'arco dell'anno e dunque si assiste a una variazione della portata del getto continuo: tale valvola permetterà eventualmente di modulare ulteriormente il flusso.

Tale configurazione ovvero riduttore più valvola, è dunque applicabile a tutti i pozzi domestici a salienza naturale senza particolari prescrizioni.

Si osserva tuttavia che esistono 2 diverse tipologie di pozzo domestico a salienza naturale:

- 1) pozzi a salienza naturale destinati all'utilizzo domestico al servizio di civile abitazione residenziale e/o per innaffio piccolo orto giardino e/o abbeveraggio del bestiame;
- 2) pozzi a salienza naturale senza specifico impiego se non quello ornamentale (fontane a getto continuo, lavatoi).

I pozzi del caso 2, non dotati di pompa e il cui uso è esclusivamente ornamentale, ricadono nella categoria di pozzi in cui, come visto all'inizio, l'unica problematica può essere quella della movimentazione di materiale fine all'apertura e alla chiusura, fenomeno comunque transitorio e mitigabile attraverso l'effettuazione delle manovre in maniera lenta. Per tale categoria dunque non vi sono controindicazioni al divieto assoluto di erogazione del flusso a getto continuo ad eccezione di alcuni pozzi particolarmente vetusti o eseguiti in economia. Per questi ultimi, infatti, la camicia del pozzo potrebbe essere deteriorata se non danneggiata oppure non ben sigillata al boccapozzo. Pertanto, alla chiusura completa del getto continuo, potrebbero verificarsi delle venute di acqua laterali nonché, nel caso di pozzi multifiltro, travasi di acqua tra acquiferi sovrapposti differenti. In questi casi, considerata l'assenza di un uso specifico dell'acqua emunta, si ritiene che, almeno per quanto riguarda i pozzi di proprietà pubblica, si dovrebbe procedere alla loro sigillatura definitiva (cementazione). In alternativa si dovrà almeno raccomandare di operare la massima riduzione possibile ovvero senza che si verifichino gli effetti indesiderati sovraesposti. Di seguito si riporta uno schema esemplificativo dell'intervento da realizzare nel caso di pozzi a salienza naturale destinati all'utilizzo domestico al servizio di civile abitazione residenziale e/o per innaffio piccolo

orto giardino e/o abbeveraggio del bestiame (Figura 4) o nel caso di pozzi a salienza naturale destinati all'utilizzo ornamentale senza specifico impiego come fontane a getto continuo e lavatoi (Figura 5).



Figura 4



Figura 5

Chiaramente la configurazione riduttore più valvola è una soluzione di natura emergenziale laddove non si sia già completamente ottemperato alle previsioni individuate nell'art. 47 delle Norme di attuazione del PRTA, il cui scopo, oltre al risparmio di risorsa idrica e il conseguente recupero dei livelli piezometrici negli acquiferi, è anche quello di rallentare il processo di sostituzione delle acque di qualità superiore degli acquiferi confinati della Bassa Pianura (specie dei più profondi) con quelle meno pregiate provenienti dall'Alta Pianura, diminuire la possibilità che si instaurino fenomeni di ingressione marina e ridurre i volumi di acqua in entrata sia ai sistemi di depurazione sia al reticolo idrografico artificiale. L'aumento dei volumi di acqua da smaltire, infatti, determina sia il malfunzionamento dei depuratori sia un aumento dei costi di sollevamento per il loro smaltimento.

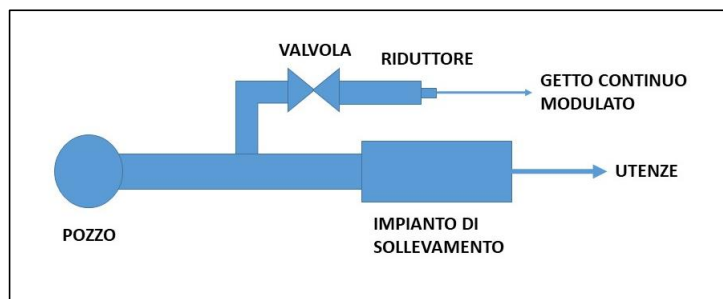
Trieste, 28 luglio 2022

ALLEGATO: *Calcolo diametro riduttore*

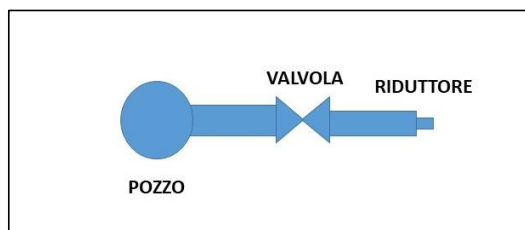
## 1 Premessa

I ragionamenti che seguiranno sono stati sviluppati nell'ipotesi di efflusso libero (bocca libera).

## 2 Determinazione della portata dopo l'intervento mediante bilancio di energia

Per determinare la portata dopo l'intervento di sostituzione della riduzione e/o applicazione di riduzione partiamo dall'ipotesi che le condizioni piezometriche del pozzo al suo imbocco non varino prima e dopo l'intervento: possiamo scrivere il bilancio energia prima dell'intervento:

$$\underbrace{H_p + \underbrace{\frac{4 Q_v^2}{\alpha d^4 g \pi^2}}_{\text{Carico cinetico imbocco stima}}}_{\text{Energia pozzo}} = \underbrace{H_o + \frac{4 Q_v^2}{d_v^4 g \pi^2}}_{\text{Energia all'orifizio}} + \underbrace{\frac{4 Q_v^2 \left[ \left( \frac{d_v^2}{d^2} - 1 \right)^2 + \frac{1}{2} \right]}{d^4 g \pi^2}}_{\text{Perdite concentrate}} + \underbrace{\frac{16 L Q_v^2}{K^2 d^4 \pi^2 \left( \frac{d}{4} \right)^{\frac{4}{3}}}}_{\text{Perdite continue}} \quad (1)$$

Bilancio energia dopo dell'intervento:

$$\underbrace{H_p + \underbrace{\frac{4 Q_n^2}{\alpha d^4 g \pi^2}}_{\text{Carico cinetico imbocco stima}}}_{\text{Energia pozzo}} = \underbrace{H_o + \frac{4 Q_n^2}{d_n^4 g \pi^2}}_{\text{Energia all'orifizio}} + \underbrace{\frac{4 Q_n^2 \left[ \left( \frac{d_n^2}{d^2} - 1 \right)^2 + \frac{1}{2} \right]}{d^4 g \pi^2}}_{\text{Perdite concentrate}} + \underbrace{\frac{16 L Q_n^2}{K^2 d^4 \pi^2 \left( \frac{d}{4} \right)^{\frac{4}{3}}}}_{\text{Perdite continue}} \quad (2)$$

dove:

- $d$  diametro del tubo del pozzo
- $d_v$  diametro orifizio attuale
- $d_n$  diametro orifizio nuovo (in pratica la riduzione)
- $K$  coefficiente di Gaukler-Strikler<sup>1</sup>
- $L$  lunghezza del tubo del pozzo
- $Q_v$  portata con diametro orifizio attuale
- $Q_n$  portata con diametro orifizio nuovo
- $H_p$  quota piezometrica pozzo
- $H_o$  quota piezometrica orifizio
- $\alpha$  opportuno coefficiente per valutare il carico cinetico nel pozzo e/o la presenza di più filtri

Sottraendo membro a membro le equazioni 1,2 otteniamo una relazione implicita :

$$d_n/d_v = f(d, L, K, d_n, d_v, Q_n, Q_v, \alpha)$$

in cui spariscono due variabili  $H_p$  ed  $H_o$ ; imponendo le seguenti posizioni:

$$T = g \pi^2$$

$$G = -\frac{8\alpha}{d^4 g \pi^2} + \frac{16 * L}{K^2 d^4 \pi^2 (d/4)^{4/3}}$$

<sup>1</sup> Volendo si possono applicare anche altre relazioni e per la determinazione delle perdite di carico.

$$\beta = \sqrt[4]{\frac{GT d_n^4 d^4 + 12 d_n^4 - 16 d_n^2 d^2 + 16 d^4}{GT d_v^4 d^4 + 12 d_v^4 - 16 d_v^2 d^2 + 16 d^4}}$$

otteniamo il diametro di riduzione  $d_n$  come rapporto  $\frac{d_n}{d_v}$  :

$$\frac{d_n}{d_v} = \beta \sqrt{\frac{Q_n}{Q_v}} \quad (3)$$

Ora l'incertezza della lunghezza  $L$ , del valore di scabrezza  $K$ , nonché talvolta il diametro del tubo del pozzo  $d$  fa sì che la precedente relazione pur essendo ineccepibile risulta non applicabile poiché utilizzando anche dei valori di buon senso i risultati **non variano in maniera continua** poiché la relazione è non lineare. Da alcune prove numeriche<sup>2</sup> utilizzando dati reperibili in letteratura per  $d, L, d_n, K$  il valore di  $\beta$  è compreso tra 0.75 e 1.1; inoltre a parità di dati il coefficiente  $\alpha$  inficia poco la soluzione.

### 3 Determinazione della portata dopo l'intervento mediante modello

Ipotizziamo che pozzo sia equiparabile ad un serbatoio munito di tubo addizionale esterno realizzato saldando all'esterno del serbatoio un tubo dello stesso diametro della luce, di lunghezza compresa tra 2 e 5 volte il diametro stesso, figura 1. In questo caso la portata è data da:

$$Q = \underbrace{\frac{c_c}{\sqrt{1 + 2(c_c^2 - c_c)}}}_{c_q} A_o \sqrt{2gh} = c_q A_o \sqrt{2gh} = c_q \frac{\pi d_o^2}{4} \sqrt{2gh}$$

dove  $d_o$  è il diametro dell'orifizio, figura 1.

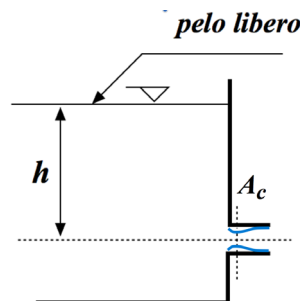

Fig. 1: Schema di serbatoio con tubo addizionale esterno.

Portata prima dell'intervento:

$$Q_v = c_q \frac{\pi d_v^2}{4} \sqrt{2gH_p}$$

ricordiamo che  $H_p$  è la quota piezometrica del pozzo; portata dopo l'intervento:

$$Q_n = c_q \frac{\pi d_n^2}{4} \sqrt{2gH_p}$$

se dividiamo le due precedenti relazioni tra loro otteniamo:

$$\frac{Q_n}{Q_v} = \frac{d_n^2}{d_v^2} \rightarrow \frac{d_n}{d_v} = \sqrt{\frac{Q_n}{Q_v}} \quad (4)$$

<sup>2</sup> L'equazione 3 viene risolta iterativamente partendo da un valore di tentativo della riduzione  $d_n$ .

4 Uso tabella.

3

Possiamo osservare che le equazioni 4 e 3 sono in perfetta corrispondenza quando  $\beta = 1$ , ora esplicitiamo  $d_n$  dalla precedente relazione:

$$d_n = d_v \sqrt{\frac{Q_n}{Q_v}}$$

Per cui fatta una misurazione della portata  $Q_v$  <sup>3</sup> noto  $d_v$  e fissata  $Q_n$  otteniamo il diametro  $d_n$  del riduttore.

4 Uso tabella.

Qn/Qv	dv	0,5	0,75	1	1,25	1,5	1,75	2	2,25	2,5	2,75	3	3,25	3,5	3,75	4
0,1		0,1581	0,2372	0,3162	0,3953	0,3953	0,5534	0,6325	0,7115	0,7906	0,8696	0,9487	1,0277	1,1068	1,1859	1,2649
0,2		0,2236	0,3354	0,4472	0,5590	0,5590	0,7826	0,8944	1,0062	1,1180	1,2298	1,3416	1,4534	1,5652	1,6771	1,7889
0,3		0,2739	0,4108	0,5477	0,6847	0,6847	0,9585	1,0954	1,2324	1,3693	1,5062	1,6432	1,7801	1,9170	2,0540	2,1909
0,4		0,3162	0,4743	0,6325	0,7906	0,7906	1,1068	1,2649	1,4230	1,5811	1,7393	1,8974	2,0555	2,2136	2,3717	2,5298
0,5		0,3536	0,5303	0,7071	0,8839	0,8839	1,2374	1,4142	1,5910	1,7678	1,9445	2,1213	2,2981	2,4749	2,6517	2,8284
0,6		0,3873	0,5809	0,7746	0,9682	0,9682	1,3555	1,5492	1,7428	1,9365	2,1301	2,3238	2,5174	2,7111	2,9047	3,0984
0,7		0,4183	0,6275	0,8367	1,0458	1,0458	1,4642	1,6733	1,8825	2,0917	2,3008	2,5100	2,7191	2,9283	3,1375	3,3466
0,8		0,4472	0,6708	0,8944	1,1180	1,1180	1,5652	1,7889	2,0125	2,2361	2,4597	2,6833	2,9069	3,1305	3,3541	3,5777
0,9		0,4743	0,7115	0,9487	1,1859	1,1859	1,6602	1,8974	2,1345	2,3717	2,6089	2,8460	3,0832	3,3204	3,5576	3,7947
1		0,5000	0,7500	1,0000	1,2500	1,2500	1,7500	2,0000	2,2500	2,5000	2,7500	3,0000	3,2500	3,5000	3,7500	4,0000

Fig. 2: Schema di serbatoio con tubo addizionale esterno.

La tabella riportata in fig. 4, è stata costruita mediante la relazione 4. Nella prima colonna è riportato  $\frac{Q_n}{Q_v}$ , nella prima riga invece la sezione  $d_v$  con passo  $\frac{1}{4}$ ” prima dell’intervento.

Entrando con i valori di  $\frac{Q_n}{Q_v}$  e  $d_v$  si ottiene, mediante incrocio, il diametro di riduzione  $d_n$

4.1 Esempi

4.1.1 Esempio 1

Qn/Qv	dv	0,5	0,75	1	1,25	1,5	1,75	2	2,25	2,5	2,75	3	3,25	3,5	3,75	4
0,1		0,1581	0,2372	0,3162	0,3953	0,3953	0,5534	0,6325	0,7115	0,7906	0,8696	0,9487	1,0277	1,1068	1,1859	1,2649
0,2		0,2236	0,3354	0,4472	0,5590	0,5590	0,7826	0,8944	1,0062	1,1180	1,2298	1,3416	1,4534	1,5652	1,6771	1,7889
0,3		0,2739	0,4108	0,5477	0,6847	0,6847	0,9585	1,0954	1,2324	1,3693	1,5062	1,6432	1,7801	1,9170	2,0540	2,1909
0,4		0,3162	0,4743	0,6325	0,7906	0,7906	1,1068	1,2649	1,4230	1,5811	1,7393	1,8974	2,0555	2,2136	2,3717	2,5298
0,5		0,3536	0,5303	0,7071	0,8839	0,8839	1,2374	1,4142	1,5910	1,7678	1,9445	2,1213	2,2981	2,4749	2,6517	2,8284
0,6		0,3873	0,5809	0,7746	0,9682	0,9682	1,3555	1,5492	1,7428	1,9365	2,1301	2,3238	2,5174	2,7111	2,9047	3,0984
0,7		0,4183	0,6275	0,8367	1,0458	1,0458	1,4642	1,6733	1,8825	2,0917	2,3008	2,5100	2,7191	2,9283	3,1375	3,3466
0,8		0,4472	0,6708	0,8944	1,1180	1,1180	1,5652	1,7889	2,0125	2,2361	2,4597	2,6833	2,9069	3,1305	3,3541	3,5777
0,9		0,4743	0,7115	0,9487	1,1859	1,1859	1,6602	1,8974	2,1345	2,3717	2,6089	2,8460	3,0832	3,3204	3,5576	3,7947
1		0,5000	0,7500	1,0000	1,2500	1,2500	1,7500	2,0000	2,2500	2,5000	2,7500	3,0000	3,2500	3,5000	3,7500	4,0000

Fig. 3: Esempio 1.

Portata attuale 1.0 l/s deve essere ridotta a 0.6 l/s il rapporto  $\frac{Q_n}{Q_v} = 0.6$  ipotizziamo  $d_v = 1.0$ ”. Entrando nella tabella otteniamo  $d_n = 0.7746$ ”, il diametro commerciale della riduzione più prossimo è  $d_n = 0.75 = \frac{3}{4}$ ”

4 Uso tabella.

4

Qn/Qv	dv	0,5	0,75	1	1,25	1,5	1,75	2	2,25	2,5	2,75	3	3,25	3,5	3,75	4
0,1		0,1581	0,2372	0,3162	0,3953	0,4743	0,5534	0,6325	0,7115	0,7906	0,8696	0,9487	1,0277	1,1068	1,1859	1,2649
0,2		0,2236	0,3354	0,4472	0,5590	0,6708	0,7826	0,8944	1,0062	1,1180	1,2298	1,3416	1,4534	1,5652	1,6771	1,7889
0,3		0,2739	0,4108	0,5477	0,6847	0,8216	0,9585	1,0954	1,2324	1,3693	1,5062	1,6432	1,7801	1,9170	2,0540	2,1909
0,4		0,3162	0,4743	0,6325	0,7906	0,9487	1,1068	1,2649	1,4230	1,5811	1,7393	1,8974	2,0555	2,2136	2,3717	2,5298
0,5		0,3536	0,5303	0,7071	0,8839	1,0607	1,2374	1,4142	1,5910	1,7678	1,9445	2,1213	2,2981	2,4749	2,6517	2,8284
0,6		0,3873	0,5809	0,7746	0,9682	1,1619	1,3555	1,5492	1,7428	1,9365	2,1301	2,3238	2,5174	2,7111	2,9047	3,0984
0,7		0,4183	0,6275	0,8367	1,0458	1,2549	1,4642	1,6733	1,8825	2,0917	2,3008	2,5100	2,7191	2,9283	3,1375	3,3466
0,8		0,4472	0,6708	0,8944	1,1180	1,3416	1,5652	1,7889	2,0125	2,2361	2,4597	2,6833	2,9069	3,1305	3,3541	3,5777
0,9		0,4743	0,7115	0,9487	1,1859	1,4230	1,6602	1,8974	2,1345	2,3717	2,6089	2,8460	3,0832	3,3204	3,5576	3,7947
1		0,5000	0,7500	1,0000	1,2500	1,5000	1,7500	2,0000	2,2500	2,5000	2,7500	3,0000	3,2500	3,5000	3,7500	4,0000

Fig. 4: Esempio 2.

#### 4.1.2 Esempio 2

Portata attuale 0.5 l/s deve essere ridotta a 0.2 l/s il rapporto  $\frac{Q_n}{Q_v} = 0.4$  ipotizziamo  $d_v = 2.0''$ . Entrando nella tabella otteniamo  $d_n = 1.2649''$ , il diametro commerciale della riduzione più prossimo è  $d_n = 1.25 = 1'' + \frac{1}{4}''$

<sup>3</sup> Si può fare con un secchio graduato e qualsiasi telefonino in mancanza di cronometro

	REGIONE AUTONOMA FRIULI VENEZIA GIULIA
DIREZIONE CENTRALE DIFESA DELL'AMBIENTE, ENERGIA E SVILUPPO SOSTENIBILE	
Servizio gestione risorse idriche	risorseidriche@regione.fvg.it ambiente@certregione.fvg.it tel + 39 040 377 4445 fax + 39 040 377 4410 I - 34132 Trieste, via S. Anastasio 3

# STATO DELLE RISORSE IDRICHE IN FRIULI VENEZIA GIULIA

(aggiornamento 25 luglio 2022)

I funzionari istruttori: ing. Federica Lippi – ing. Daniela Iervolino – dott. Giacomo Casagrande  
Il Direttore del Servizio: ing. Paolo De Altì

## PRECIPITAZIONI

Ad oggi il mese di luglio si presenta seriamente scarso di afflussi su tutto il territorio regionale. Non si sono registrati eventi di precipitazione significativi ma solo qualche temporale pari al massimo a una o due decine di mm, per lo più in montagna.

I valori di pioggia cumulata ad oggi sono pari al 20% e al 30% rispetto al valore medio mensile, rispettivamente nel bacino montano del Tagliamento e del Livenza.

In pianura sono caduti solo pochi mm di pioggia pari al 16% del valore medio mensile.

Molto similmente nel bacino del Torre-Isonzo la pioggia cumulata è stata pari al 23% del valore medio mensile.

Complessivamente la pioggia caduta dall'inizio dell'anno fino ad oggi risulta in deficit del 50% nel settore montano e ancor di più nel resto del territorio, come si può vedere nelle tabelle di seguito riportate.

Il dettaglio delle piogge cumulate mensili nei 5 settori in cui convenzionalmente è suddiviso il territorio regionale è di seguito riportato.

I grafici rappresentano il confronto delle precipitazioni cumulate mensili da gennaio 2022 con la media mensile calcolata sul lungo periodo (1910-2022) e con i valori di due anni particolarmente significativi a causa del deficit idrico, ovvero gli anni 1993, 2003, 2012.

Le tabelle ed i grafici sono divisi nelle cinque aree di riferimento, come meglio rappresentate nella cartografia di seguito riportata: bacino montano del Tagliamento, bacino montano del Livenza, bacino Torre-Isonzo, pianura in sinistra Tagliamento e pianura in destra Tagliamento. Nella mappa sono riportati i pluviometri rappresentativi di ogni settore.





**Bacino montano del Tagliamento**

	Gen mm	Feb mm	Mar mm	Apr mm	Mag mm	Giu mm	Lug mm	Gen-Lug mm
<b>Cumulata mensile</b>	52,3	34,2	8,2	121,2	77,5	160,5	32,3	486,3
<b>Media (1910-2022)</b>	88,4	91,1	118,8	152,9	173,7	175,7	159,1	959,8
<b>% rispetto alla media</b>	59%	38%	7%	79%	45%	91%	20%	51%

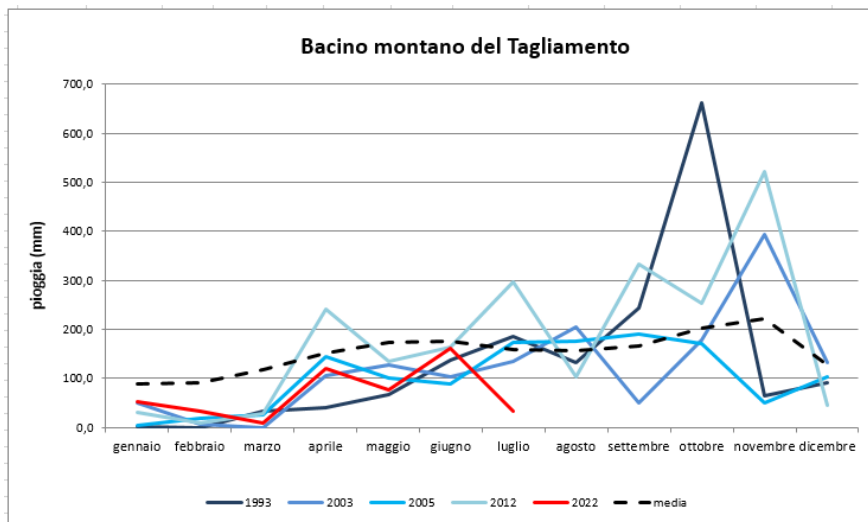

**Bacino montano del Livenza**

	Gen mm	Feb mm	Mar mm	Apr mm	Mag mm	Giu mm	Lug mm	Gen-Lug mm
<b>Cumulata mensile</b>	61,8	50,5	7,4	135,9	82,8	160,4	44,3	543,1
<b>Media (1910-2022)</b>	105,0	112,5	132,7	179,7	199,6	184,5	148,3	1062,3
<b>% rispetto alla media</b>	59%	45%	6%	76%	42%	87%	30%	51%

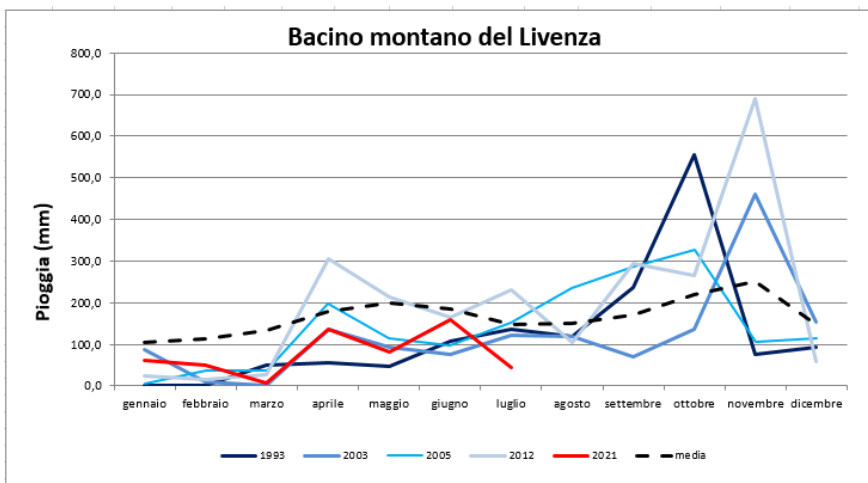

**Pianura in sinistra Tagliamento**

	Gen mm	Feb mm	Mar mm	Apr mm	Mag mm	Giu mm	Lug mm
<b>Cumulata mensile</b>	46,2	30,5	15,7	73,4	42,4	47,6	15,1
<b>Media (1910-2022)</b>	77,6	75,7	89,5	103,1	114,6	124,9	93,0
<b>% rispetto alla media</b>	59%	40%	18%	71%	37%	38%	16%

Gen-Lug mm
270,8
678,5
40%

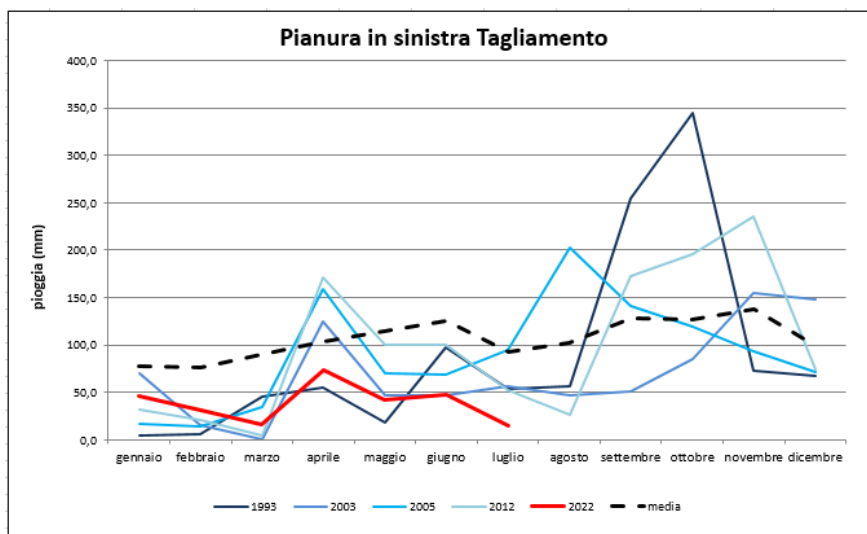
**Pianura in destra Tagliamento**

	Gen mm	Feb mm	Mar mm	Apr mm	Mag mm	Giu mm	Lug mm
<b>Cumulata mensile</b>	50,5	41,5	5,7	105,7	44,8	76,5	23,3
<b>Media (1910-2022)</b>	85,3	82,7	108,0	132,4	143,0	147,2	113,0
<b>% rispetto alla media</b>	59%	50%	5%	80%	31%	52%	16%

Gen-Lug mm
347,9
811,6
43%

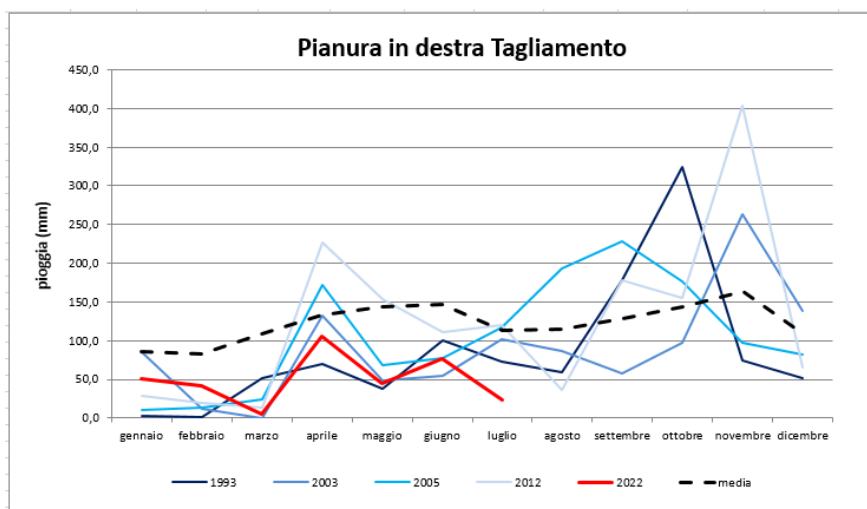

**Bacino Torre-Isonzo**

	Gen mm	Feb mm	Mar mm	Apr mm	Mag mm	Giu mm	Lug mm	Gen-Lug mm
<b>Cumulata mensile</b>	97,9	52,9	20,3	142,1	55,4	80,5	33,8	482,8
<b>Media (1910-2022)</b>	124,2	113,0	142,5	171,7	187,2	195,4	149,2	1083,1
<b>% rispetto alla media</b>	79%	47%	14%	83%	30%	41%	23%	45%

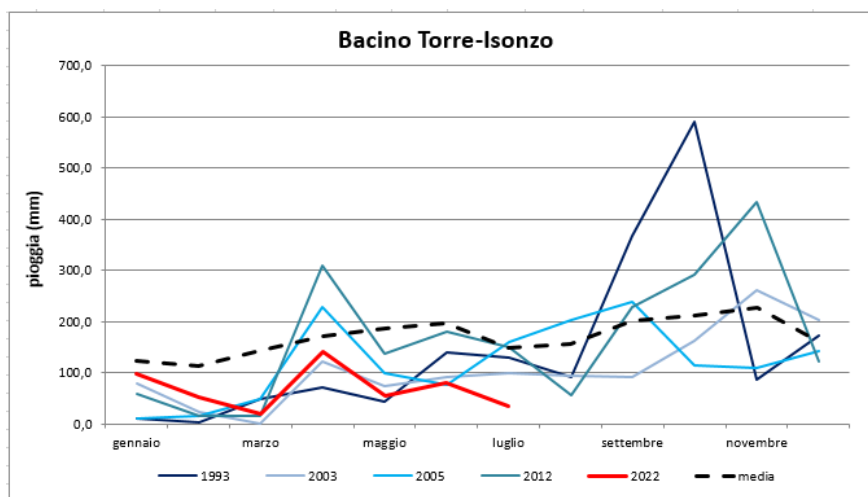

Dati aggiornati a giorno 25/07/2022

## PORTATE

I seguenti dati vengono forniti sulla base della rete meteorologica regionale e con il supporto dell'Ufficio Idrografico Regionale, in capo al Servizio gestione Risorse Idriche, che effettua sistematicamente le misure di portata sui principali corsi d'acqua, dove le criticità dovute alla crisi idrica devono essere costantemente monitorate.

### Tagliamento a Piovorno (presa Consorzio Pianura Friulana)

La precipitazione del 29 e 30 giugno ha provocato un picco nel fiume Tagliamento, come si può ben notare nel grafico sottostante, che però si è andato ad esaurire molto presto. Come descritto nel precedente paragrafo, nel mese di luglio non si sono registrati eventi di precipitazione ed effettivamente il livello idrometrico, esaurita la piena di fine giugno, risulta costante per tutto il mese.

Si noti che la costanza del livello è dovuta sia ai contenuti e sporadici contributi di pioggia in montagna che hanno portato un minimo di beneficio al flusso, sia alle portate integrative da parte del gestore idroelettrico A2A che, per permettere la portata di competenza del Consorzio di bonifica Pianura Friulana nei pressi di Ospedaletto, ha dovuto incrementare fino a 10 mc/s.

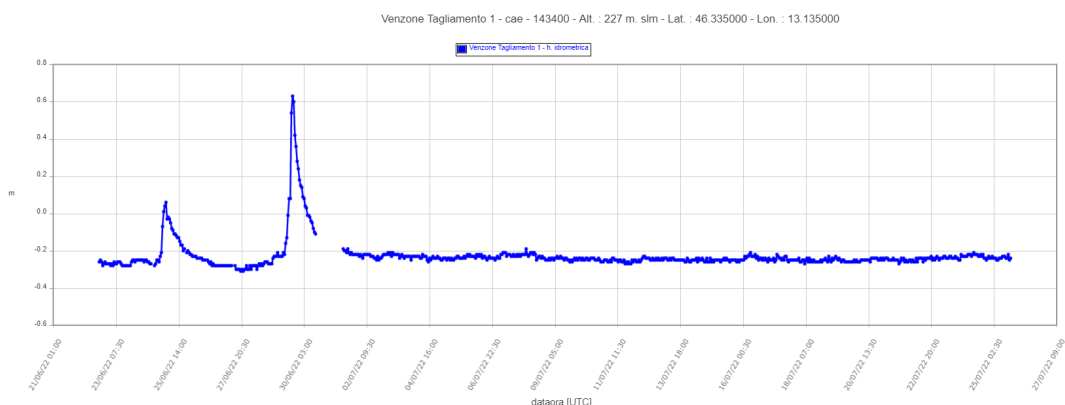

### Fiume Isonzo a Ponte Piroma (presa Consorzio di Bonifica Venezia Giulia)

Perdura la situazione di rilasci anomali dalla diga di Salcano in Slovenia con ricadute molto serie sulle derivazioni in Italia e sul fiume Isonzo.

A partire dalla fine di giugno la portata rilasciata da Salcano si è attestata, secondo quanto dichiarato, tra i 19 mc/s e i 20 mc/s senza alcun picco di portata.

Questo sta creando molti problemi alle derivazioni in Italia per cui si segnalano diverse centrali idroelettriche fuori uso. Il Consorzio irriguo della Venezia Giulia è messo in seria difficoltà da più di un mese per la gestione di questa situazione anomala, e ha dovuto mettere in asciutta importanti canali come il De Dottori a Monfalcone. L'assenza di portate di hydropeaking crea uno stato di stress prolungato al sistema fluviale, non permette il rimpinguamento della subalvea e le portate fanno sempre più difficoltà a scorrere in superficie. Nella zona di Sagrado d'Isonzo, dove si trova la presa del Consorzio che alimenta l'Agro Monfalconese, arrivano a malapena 5 mc/s (misura effettuata dall'Ufficio Idrografico in data 29/6), ma si sta riscontrando un aumento delle infiltrazioni in subalveo sempre più elevate per mancanza di adeguata ricarica. L'Ente Tutela Patrimonio Ittico è dovuto intervenire per

mettere in sicurezza il pesce ormai intrappolato in pozze sempre più piccole e con acqua a temperature elevate.

Nella giornata del 15 luglio l'Ufficio Idrografico ha provveduto a eseguire una misura di portata sul fiume Isonzo subito a valle del confine di Stato riscontrando una portata presente in alveo pari a 18 mc/s.

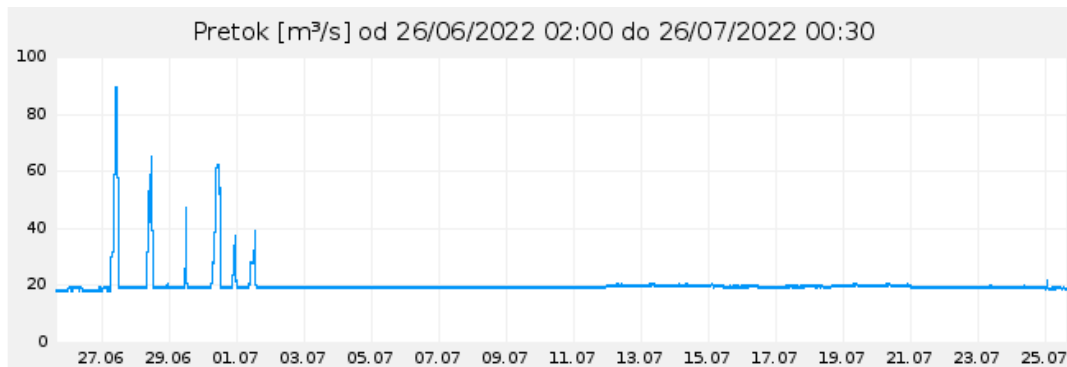

### Fiume Stella

I livelli bassi della falda freatica stanno influenzando le portate dei corsi d'acqua di risorgiva. Nel grafico si riporta il confronto tra le portate misurate sul fiume Stella ad Ariis nel corso dei seguenti anni:

- 2011: anno nel quale il livello della falda freatica si è attestato abbondantemente sopra la media;
- 2012: anno nel quale la falda si è attestata a livelli di magra fino al mese di agosto;
- 2022: anno in corso.

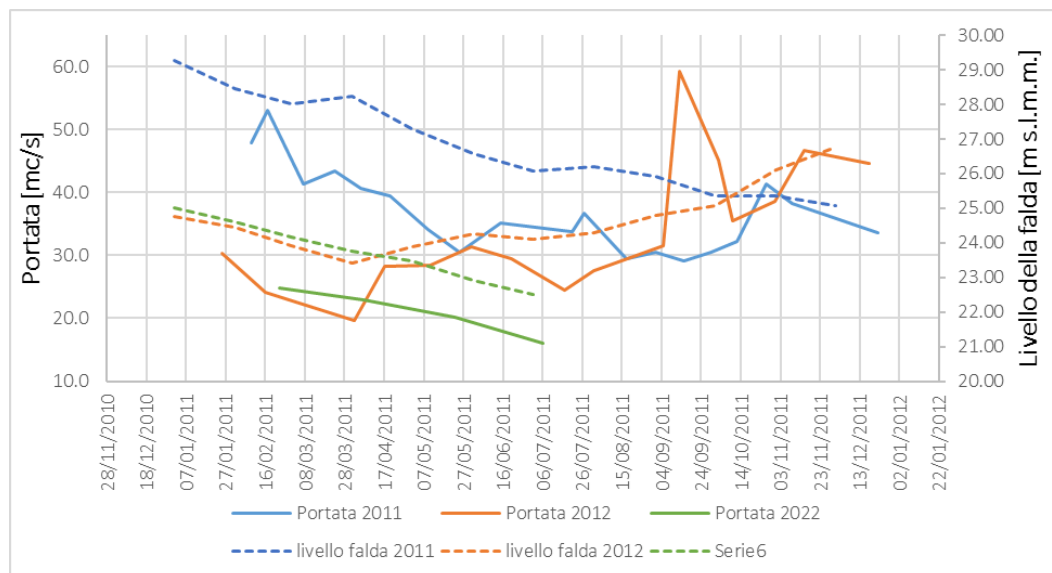

Dal grafico è evidente la dipendenza della portata del fiume Stella con il livello della falda freatica dell'Alta Pianura in assenza di precipitazioni importanti che possano determinare un significativo deflusso superficiale. Si può osservare pertanto come l'andamento delle portate di quest'anno stia seguendo l'andamento della falda. Il giorno 6 luglio è stata misurata la portata di 16.1 mc/s che è la portata più bassa registrata dal 2007 in poi.

## INVASI ARTIFICIALI

Il livello degli invasi sono in continuo calo per la quasi assenza di precipitazioni del mese di luglio e per il prelievo a fini irrigui.

Nel dettaglio:

- l'invaso di **Lumiei** che con i suoi 70 milioni di m<sup>3</sup> costituisce la maggiore riserva di acqua del territorio regionale, alimentata dalle acque provenienti dall'alto bacino del Tagliamento, conta oggi un volume di circa 27 Mm<sup>3</sup>;
- la portata complessivamente immagazzinata nei tre invasi nel **bacino del Meduna** è pari a 5,8 Mm<sup>3</sup>, pari al 9% del volume massimo immagazzinabile;
- la portata complessivamente immagazzinata negli invasi nel **bacino del Cellina** è pari a 19,3 Mm<sup>3</sup>, pari al 57% del volume massimo immagazzinabile.

La tabella seguente riporta i valori attuali dei bacini aggiornato al giorno 25/07/2022.

bacino	Meduna			Cellina		Tagliamento
	Ca' Selva	Ca' Zul	Ponte Racli	Barcis	Ravedis*	Lumiei
livello (m smm)	451,54	567,77	297,55	400,94	323,35	949,11
volume (10 <sup>6</sup> di m <sup>3</sup> )	2,07	0,51	3,18	10,01	9,30	27,00
% di riempimento	6%	6%	16%	77%	45%	43%
<b>Somma volumi</b>	9%			57%		43%
<b>volume max</b> (10 <sup>6</sup> di m <sup>3</sup> )	34	8	20	13	20,6	63
<b>livello max</b> (m smm)	497	596	313	402	338,5	980

\* max livello imposto 318 m s.l.m.m.

La risorsa idrica immagazzinata attualmente negli invasi artificiali montani è pari a 52 Mm<sup>3</sup> e corrisponde al 33% del volume massimo potenziale pari a 160 Mm<sup>3</sup>. Questo dato, peraltro già allarmante, tiene conto della risorsa complessiva immagazzinata, ma si deve tener conto che una parte risulta non derivabile per motivi tecnici (volume morto inferiore alla quota di presa o pescaggio non consentito per presenza di sedimento). Ad esempio il volume di acqua presente nel lago di Sauris è pari a 27 Mm<sup>3</sup> ma di questi solo 12 Mm<sup>3</sup> costituiscono il volume utile ancora disponibile.

Per tal motivo il dato nella tabella sopra riportata va ulteriormente ridimensionato in termini di disponibilità di acqua anche ai fini irrigui.

Per quanto riguarda i bacini del Cellina si nota che il livello del lago di Barcis sta lentamente diminuendo dal momento che il prelievo è superiore alla portata naturale entrante. Tuttavia il volume disponibile risulta al momento sufficiente al completamento della stagione irrigua.

Molto più seria si presenta la situazione nel bacino del Meduna dove, con l'attuale volume invasato (meno di 6 Mm<sup>3</sup>), in mancanza di ulteriori apporti, potrà essere garantita l'attività di irrigazione non oltre la prima decade di agosto. Si tenga conto che l'idroesigenza irrigua del periodo è pari a 12 m<sup>3</sup>/s mentre la portata fluente è pari a circa 3,5-4 mc/s.

A margine di quanto sopra esposto, si fa presente che la produzione idroelettrica di Somplago è molto modesta e di conseguenza anche il rilascio dal lago di Cavazzo in Tagliamento (le portate medie a valle del lago sono pari a circa 2,6 mc/s a fronte di portate medie intorno a 20 mc/s) e questo è un dato molto preoccupante perché è un ulteriore elemento che provoca mancata ricarica della falda dell'Alta Pianura.

## FALDA SOTTERRANEA

Allo stato attuale i livelli registrati nelle stazioni di monitoraggio di riferimento indicano una condizione di magra severa generalizzata su tutto il territorio regionale.

La pioggia di fine giugno ha leggermente arrestato il trend discendente di Arba e Cerneglons mentre non si notano effetti significativi sui pozzi di Forcate e Lestizza.

Nei grafici seguenti si riporta anche l'andamento della falda a partire da gennaio 2021: normalmente a partire dal mese di novembre si assiste a un aumento generalizzato dei livelli di falda determinato dalle precipitazioni. Tuttavia a causa degli scarsi apporti meteorici dell'autunno-inverno 2021-2022, tale risalita non si è mai verificata come si può osservare dai grafici riportati di seguito e il perdurare della mancanza di precipitazioni anche nella primavera 2022 ha fatto sì che anche i valori registrati nel mese di luglio rappresentino per i 4 piezometri di riferimento il nuovo minimo assoluto per questo mese in riferimento al periodo di osservazione disponibile. Per il piezometro di Lestizza in particolare il giorno 19 giugno è stato eguagliato il livello di minimo assoluto in riferimento al periodo di osservazione disponibile e al 21 luglio si è assistito a un calo di ulteriori 44 cm.

Se non ci saranno variazioni apprezzabili nel regime pluviometrico la previsione è di raggiungere i valori di minimo assoluto anche negli altri 3 piezometri di riferimento nelle prossime settimane.

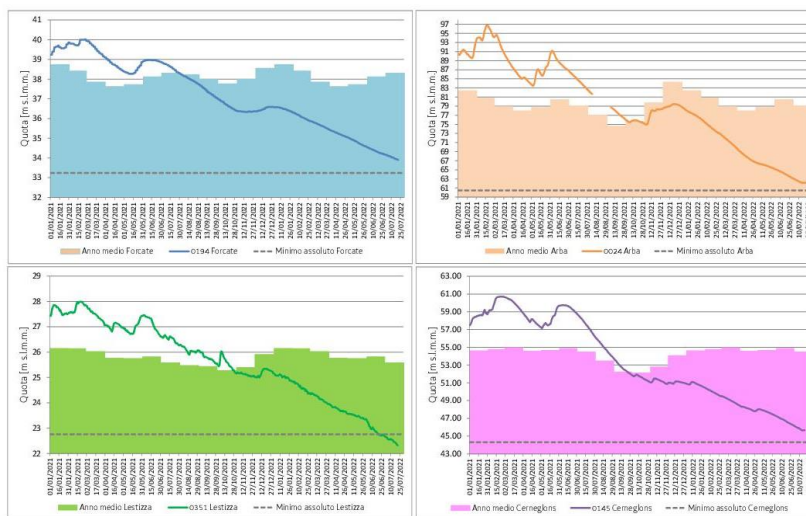

Si allegano i grafici di tipo "Box - Plot" che confrontano i livelli medi mensili dell'anno 2022 con i valori tipici mensili (quartili, minimo, massimo e valore medio) relativi ad alcune stazioni di monitoraggio poste in prossimità di alcune importanti prese di acquedotto.

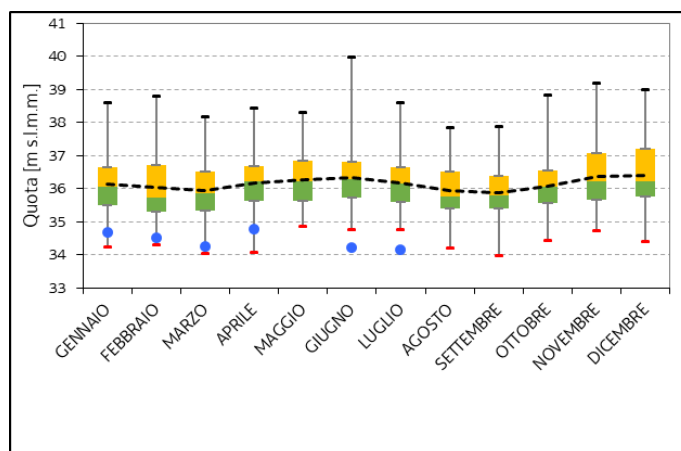

Pozzo 0075 – Mochetta ubicato in prossimità del campo pozzi di IrisAcqua in destra Isonzo

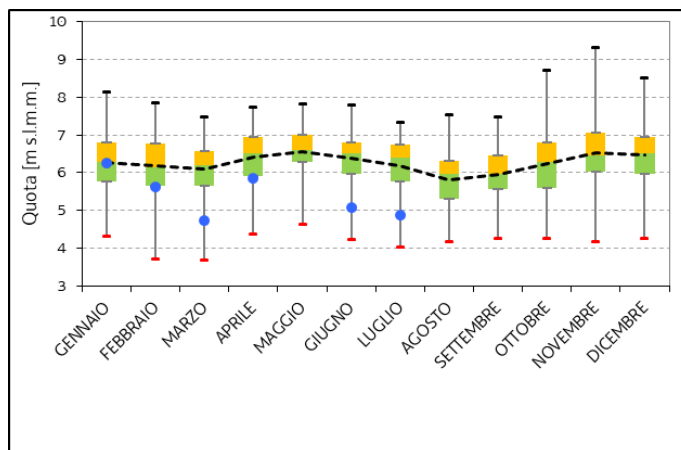

Pozzo 0300 – San Pier d'Isonzo ubicato in prossimità del campo pozzi di Acegas

Nelle schede che seguono si riportano per ciascuna stazione di monitoraggio di riferimento:

Figura a - ubicazione della stazione di monitoraggio;

Figura b - grafico di tipo "Box - Plot" che confronta i livelli medi mensili dell'anno 2022 con i valori tipici mensili (quartili, minimo, massimo e valore medio) – aggiornato al 21/07/2022;

Figura c - andamento complessivo della serie storica e della massima profondità dal piano campagna raggiunta nel periodo di osservazione;

Figura d - grafico di confronto tra i valori medi mensili per singolo anno di osservazione e il valore medio mensile 2022 – aggiornato al 21/07/2022.



**Stazione 0194 - Forcate**

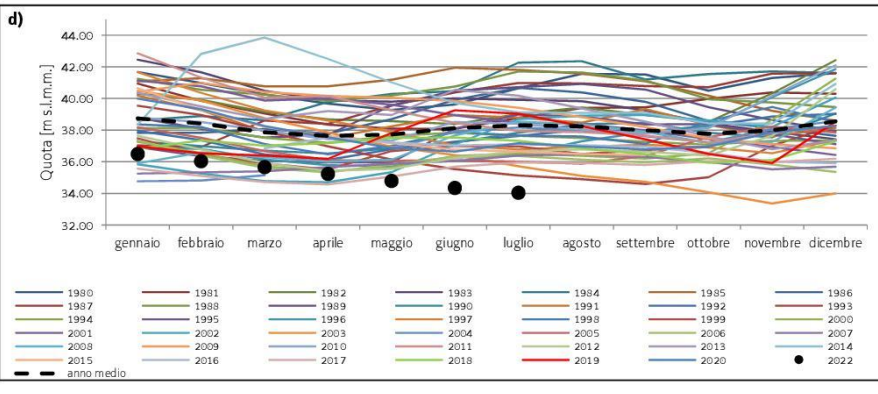
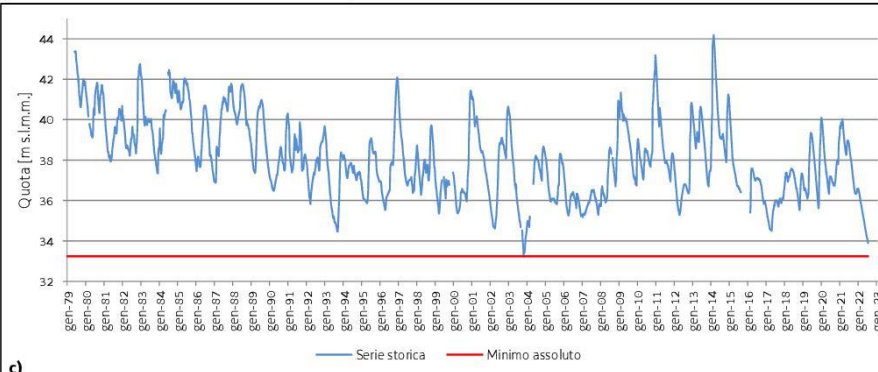
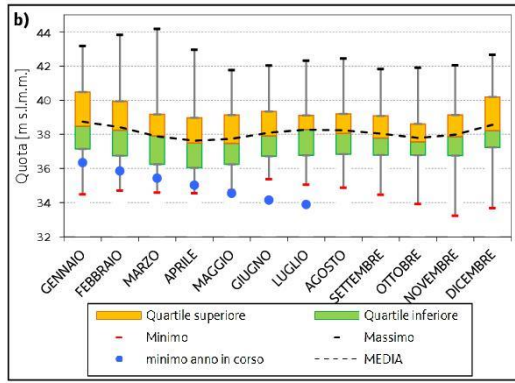
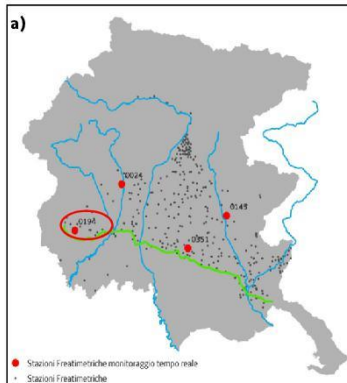

### Stazione 0024 - Arba

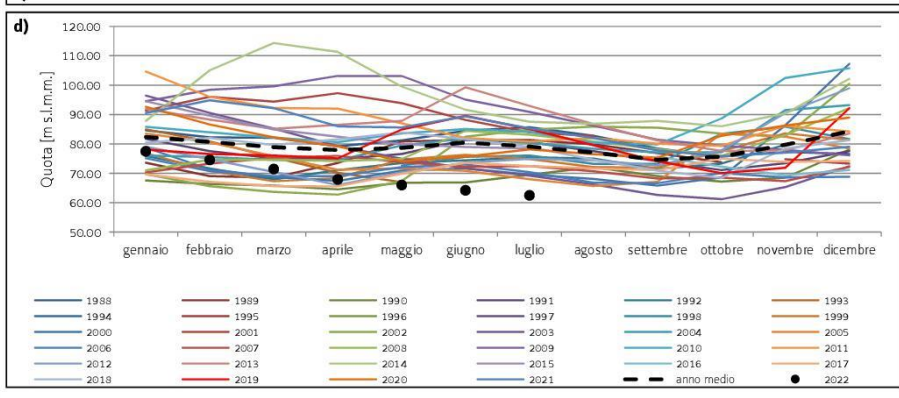
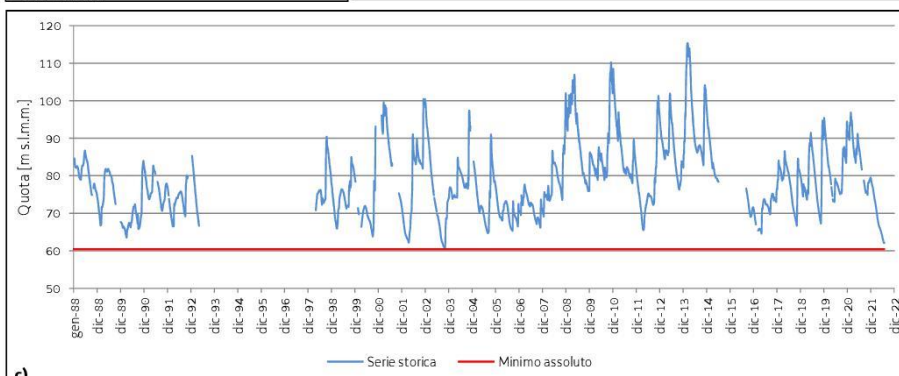
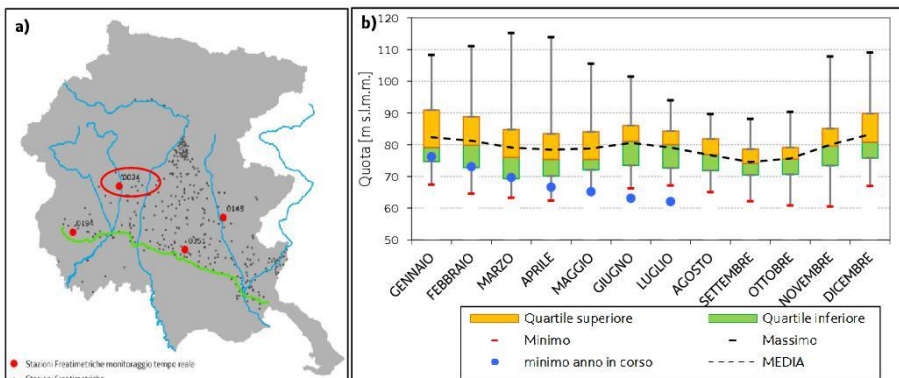

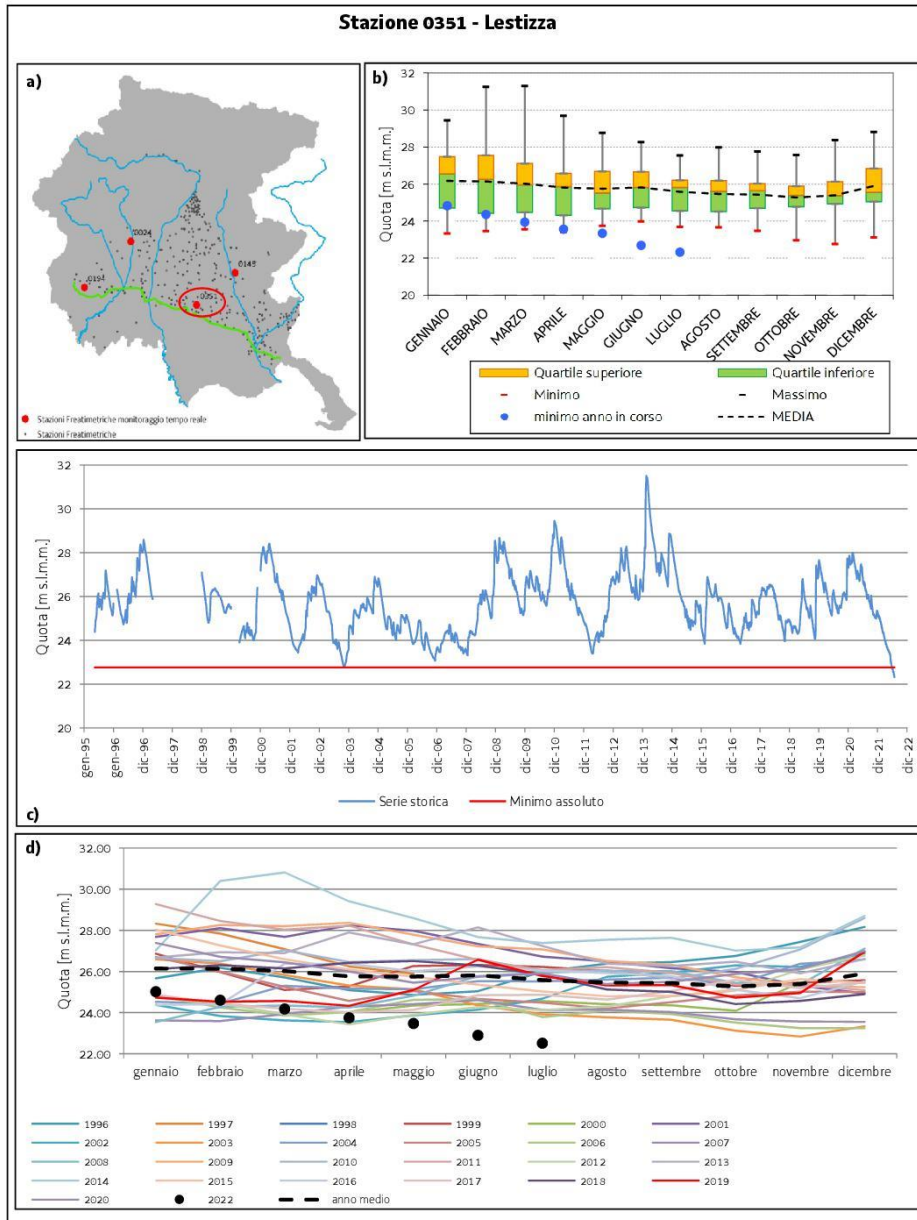

### Stazione 0145 - Cerneglons

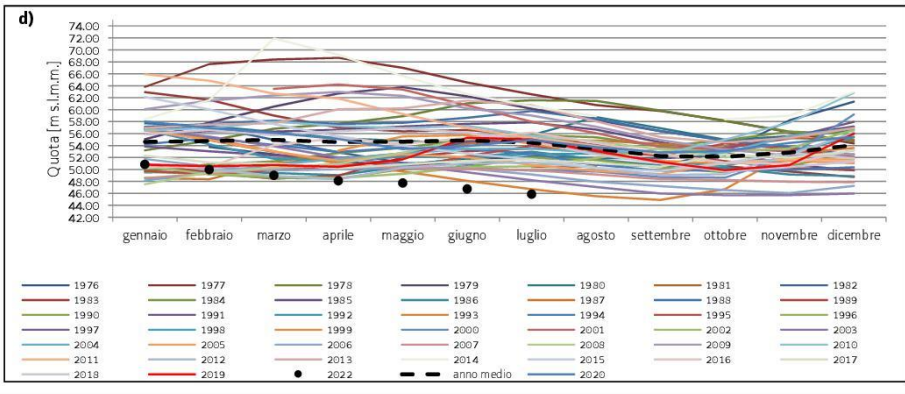
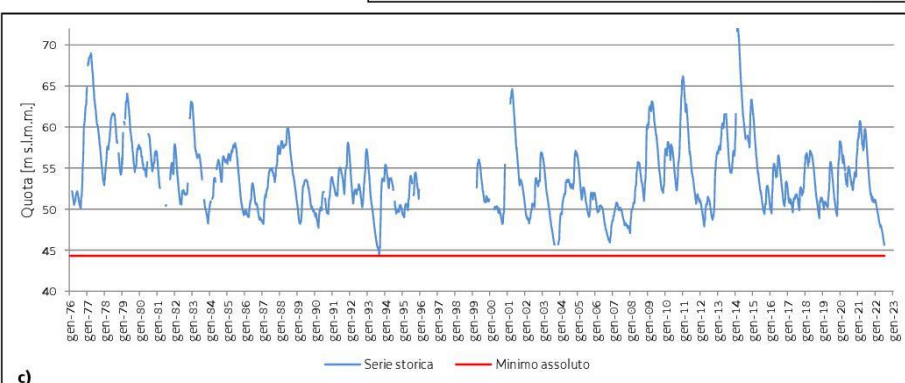
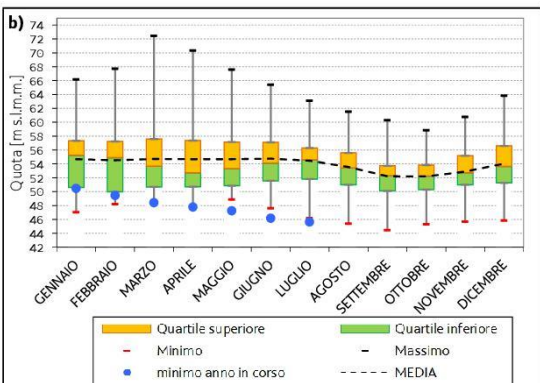
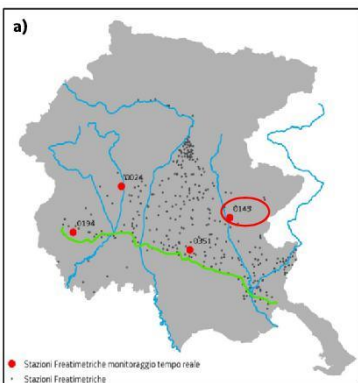

22\_34\_1\_DDS\_COORD POL MONT\_8915\_1\_TESTO

## Decreto del Direttore del Servizio coordinamento politiche per la montagna 9 agosto 2022, n. 8915

Regolamento recante i criteri e le modalità per la concessione dei contributi ai Comuni anche non appartenenti alla Regione autonoma Friuli Venezia Giulia proprietari di malghe ubicate nel territorio regionale consistenti nell'adeguamento funzionale degli edifici, in attuazione dell'articolo 2, commi da 16 a 21, della legge regionale 28 dicembre 2018 n. 29 come modificato dall'art. 41 della legge regionale 29 aprile 2019, n. 6 - Modifica della graduatoria anno 2020 approvata con decreto n. 9051/AGFOR del 25 novembre 2020, come modificata con decreto n. 3717/AGFOR del 19 maggio 2021, e scorrimento sino ad esaurimento della stessa.

### IL DIRETTORE DEL SERVIZIO

**VISTO** l'articolo 2, commi da 16 a 21, della legge regionale 28 dicembre 2018 n. 29, come modificato dall'art. 41 della legge regionale 29 aprile 2019 n. 6, che autorizza l'Amministrazione a concedere esclusivamente a favore dei comuni, anche non appartenenti alla Regione Autonoma Friuli Venezia Giulia, titolari di diritti di proprietà delle malghe ubicate sul territorio regionale all'atto della domanda, contributi straordinari finalizzati alla copertura delle spese per la realizzazione di interventi di riqualificazione delle malghe riguardanti l'adeguamento funzionale degli edifici;

**VISTO** il "Regolamento recante i criteri e le modalità per la concessione dei contributi ai Comuni anche non appartenenti alla Regione Autonoma Friuli Venezia Giulia proprietari di malghe ubicate nel territorio regionale consistenti nell'adeguamento funzionale degli edifici, in attuazione dell'articolo 2, commi da 16 a 21, della legge regionale 28 dicembre 2018 n. 29 (Legge di stabilità 2019)" approvato con delibera della Giunta regionale n. 2238 del 20 dicembre 2019;

**ATTESO** che il regolamento prevede la concessione di aiuti per la riqualificazione delle malghe consistenti nell'adeguamento funzionale degli edifici destinati all'alloggio del personale ed al ricovero del bestiame comprese le relative pertinenze, ai sensi dell'art. 29 del Regolamento (UE) n. 702/2014 della Commissione del 25 giugno 2014, e nell'adeguamento funzionale degli edifici destinati alla trasformazione ed alla vendita dei prodotti caseari comprese le relative pertinenze, ai sensi del Regolamento (UE) n. 1407/2013 del 18 dicembre 2013;

**ATTESO** che l'aiuto relativo nell'adeguamento funzionale degli edifici destinati all'alloggio del personale ed al ricovero del bestiame comprese le relative pertinenze, concesso ai sensi dell'art. 29 del Regolamento (UE) n. 702/2014 della Commissione del 25 giugno 2014, è stato comunicato in esenzione di notifica alla Commissione Europea e registrato con il n. SA.54619(2019/XA);

**ATTESO** che con LR 27 dicembre 2019 n. 24 sono state stanziati risorse per € 1.200.000,00 a valere sul capitolo 1147 del bilancio finanziario gestionale approvato con delibera della Giunta regionale n. 2283 del 27 dicembre 2019 e s.m.i.;

**VISTO** il decreto del Presidente della Regione n. 08/Pres del 16 gennaio 2020, pubblicato sul Bollettino Ufficiale della Regione, n. 5 del 29 gennaio 2020, con il quale si dispone l'emanazione del citato regolamento;

**ATTESO** che a seguito dell'emergenza epidemiologica Covid 19 suddette risorse sono state successivamente rimodulate e che con LR 6 agosto 2020 n. 15 lo stanziamento complessivo del capitolo 1147 è stato determinato in € 600.000,00;

**CONSIDERATO** che ai sensi dell'art. 9 del suddetto Regolamento la concessione del contributo avviene a seguito della conclusione di una procedura valutativa svolta secondo le modalità del procedimento a graduatoria come disciplinato dall'art. 36 comma 2 della LR 7/2000;

**CONSIDERATO** che, sempre ai sensi dell'art. 9 del suddetto Regolamento, alla concessione del contributo provvede il Direttore del Servizio coordinamento politiche per la montagna, secondo l'ordine di graduatoria e nei limiti delle risorse prenotate;

**ATTESO** che ai sensi dell'art. 7 comma 1 del regolamento il termine per la presentazione delle domande di concessione del contributo è fissato al 30 aprile 2020;

**VISTA** la legge regionale 1 aprile 2020 n. 5 (Ulteriori misure urgenti per far fronte all'emergenza epidemiologica COVID 19) art. 1 comma 1 il quale dispone che tutti i termini stabiliti dalla normativa regionale, o dai conseguenti bandi o provvedimenti amministrativi, anche per gli adempimenti a carico dei beneficiari attinenti alla concessione di incentivi, comunque denominati con scadenza del 23 febbraio 2020, sono prorogati al 30 giugno 2020

**RILEVATO** che entro la data di scadenza del termine suddetto sono pervenute 26 domande di finanziamento;

**VISTA** la legge regionale 6 agosto 2020 n. 15 (Assestamento del bilancio per gli anni 2020-2022 ai sensi dell'articolo 6 della legge regionale 10 novembre 2015, n. 26) art. 3 comma 33 la quale dispone che le domande di contributo per la riqualificazione delle malghe di cui all'art. 2 comma 17 della LR 29/2019 possono essere presentate nei dieci giorni decorrenti dalla data di entrata in vigore della stessa (11 agosto 2020) e pertanto entro il 20 agosto 2020;

**RILEVATO** che entro suddetto termine è pervenuta un'ulteriore domanda di finanziamento, portando il numero complessivo delle istanze oggetto di istruttoria a 27;

**VISTO** il decreto n. 9051/AGFOR del 25/11/2020 con il quale è stata approvata la graduatoria delle domande ammissibili a finanziamento e l'elenco di quelle escluse, oltre all'elenco delle istanze integralmente ed immediatamente finanziabili collocate nelle prime 7 posizioni utili di suddetta graduatoria;

**ATTESO** che con singoli provvedimenti è stato disposto l'impegno delle risorse finanziarie disponibili e la concessione integrale del contributo a favore dei comuni collocati nelle prime 7 posizioni utili della graduatoria;

**RILEVATO** che con LR 30 dicembre 2020, n. 26 (Legge di stabilità 2021) sono state stanziati ulteriori risorse per € 1.200.000,00;

**VISTO** il decreto n. 3717/AGFOR del 19 maggio 2021 con il quale è stata disposta la modifica della graduatoria approvata con decreto n. 9051/AGFOR del 25/11/2020;

**VISTO** il decreto n. 3745/AGFOR del 20 maggio 2021 con il quale è stato disposto il primo scorrimento della graduatoria approvata con il decreto 9051/2020, come modificata con decreto 3717/2021, dalla posizione utile n. 8 alla posizione utile n. 18;

**ATTESO** che con singoli provvedimenti è stato disposto l'impegno delle risorse finanziarie disponibili e la concessione integrale del contributo a favore dei comuni collocati nelle posizioni utili dalla n. 8 alla n. 18 della graduatoria;

**RILEVATO** che con LR 29 dicembre 2021, n. 24 (Legge di stabilità 2022) sono state stanziati ulteriori risorse per € 1.132.000,00 e che pertanto è possibile procedere allo scorrimento della graduatoria approvata con il citato decreto 9051/2020, come modificata con decreto 3717/2021, garantendo l'integrale copertura finanziaria della stessa, determinandone l'esaurimento, e pertanto giungere alla concessione integrale del contributo a favore dei comuni collocati dalla posizione utile n. 19 alla posizione utile n. 23;

**VISTA** la nota prot. AGFOR GEN 2022 0051124-A del 18/07/2022, con la quale il comune di Enemonzo comunica la rinuncia alla realizzazione dell'intervento denominato "Riqualificazione della malga comunale Pieltinis consistente nel recupero con ripristino strutturale e adeguamento funzionale della loggia destinata al ricovero degli ovini e dei caprini e delle relative pertinenze", inserito nella graduatoria approvata con decreto n. 9051/AGFOR del 25/11/2020;

**RITENUTO** per tanto necessario prendere atto della rinuncia suddetta e contestualmente disporre la modifica della graduatoria di cui all'allegato A al citato decreto 9051/2020, come modificato dal decreto 3717/2021, escludendo l'intervento proposto dal Comune di Enemonzo collocato alla posizione utile n. 22, che viene quindi inserito nelle elenco delle domande escluse di cui all'allegato B, prendendo contestualmente atto che la suddetta graduatoria è quindi costituita da 22 posizioni utili, le cui prime 18 sono già state oggetto di finanziamento con i decreti sopra richiamati, come emerge dall'allegato A al presente provvedimento sua parte integrante e sostanziale;

**RITENUTO** di confermare tutte le altre disposizioni di cui al decreto n. 9051/AGFOR del 25/11/2020 ed al decreto n. 3717/AGFOR del 19 maggio 2021;

**VISTO** il Bilancio Finanziario Gestionale approvato con DGR n. 2046 del 29/12/2021 con cui si approva il bilancio finanziario gestionale per l'anno 2022;

**RILEVATO** che a fronte di una dotazione finanziaria sul capitolo 1147 in competenza 2022 per € 1.132.000,00, la spesa complessiva ammonta ad € 885.378,94;

**RITENUTO** per tanto necessario disporre lo scorrimento della graduatoria suddetta fino ad esaurimento della stessa;

**RILEVATO** che gli importi relativi al contributo concedibile in regime de minimis, per i progetti collocati dalla posizione utile n. 19 alla posizione utile n. 22 di cui all'allegato A, riferito agli interventi di trasformazione e commercializzazione dei prodotti caseari sono determinati nella misura massima concedibile e comunque non superiore ai limiti di cui all'art. 3 comma 2 del Regolamento (UE) n. 1407/2013, fermo restando che al momento della concessione verranno rideterminati sulla base degli esiti della visura de minimis estratta dal Registro Nazionale Aiuti, riguardante la posizione contributiva del singolo comune

beneficiario, nel rispetto del massimale consentito dal Regolamento stesso;

**VISTO** il Regolamento di organizzazione dell'Amministrazione regionale e degli Enti regionali, emanato con D.P.Reg. n. 0277/Pres. del 27/8/2004 e successive modifiche e integrazioni;

**VISTA** la legge regionale 20 marzo 2000, n. 7 e successive modificazioni ed integrazioni (Testo unico delle norme in materia di procedimento amministrativo e di diritto di accesso);

**VISTA** la legge regionale 10 novembre 2015 n. 26 (Disposizioni in materia di programmazione e contabilità e altre disposizioni finanziarie urgenti);

**VISTA** la legge regionale 27 dicembre 2019 n. 24 (Legge di stabilità 2020);

**VISTA** la legge regionale 27 dicembre 2019 n. 25 (Bilancio di previsione per gli anni 2020-2022);

**VISTA** la legge regionale 6 agosto 2020 n. 15 (Assestamento del bilancio per gli anni 2020-2022 ai sensi dell'articolo 6 della legge regionale 10 novembre 2015, n. 26);

**VISTA** la legge regionale 30 dicembre 2020, n. 26 (Legge di stabilità 2021).

**VISTA** la legge regionale 29 dicembre 2021, n. 24 (Legge di stabilità 2022).

### DECRETA

**1.** Di prendere atto della rinuncia alla realizzazione dell'intervento, già collocato alla posizione utile n. 22 della graduatoria approvata con decreto 9051/2020 come modificato dal decreto 3717/2021 e denominato "Riqualficazione della malga comunale Pieltinis consistente nel recupero con ripristino strutturale e adeguamento funzionale della loggia destinata al ricovero degli ovini e dei caprini e delle relative pertinenze", rinuncia comunicata con nota prot. AGFOR GEN 2022 0051124-A del 18/07/2022 da parte del Comune di Enemonzo.

**2.** Di rettificare la graduatoria di cui all'allegato A al decreto n. 9051/AGFOR del 25/11/2020 come modificata con decreto n. 3717/AGFOR del 19 maggio 2021, come da allegato A al presente provvedimento sua parte integrante e sostanziale.

**3.** Di rettificare l'elenco delle domande non ammesse a contributo, di cui all'allegato B al decreto n. 9051/AGFOR del 25/11/2020 come da allegato B al presente atto, quale sua parte integrante e sostanziale.

**4.** Di confermare tutte le altre disposizioni di cui al decreto n. n. 9051/AGFOR del 25/11/2020 come modificato con decreto n. 3717/AGFOR del 19 maggio 2021.

**5.** Di procedere allo scorrimento della graduatoria delle domande di contributo presentate dai Comuni ai sensi dell'art. 2, commi da 16 a 21, della legge regionale 28 dicembre 2018 n. 29, come modificato dall'art. 41 della legge regionale 29 aprile 2019 n. 6, che autorizza l'Amministrazione a concedere esclusivamente a favore dei comuni, anche non appartenenti alla Regione Autonoma Friuli Venezia Giulia, titolari di diritti di proprietà delle malghe ubicate sul territorio regionale all'atto della domanda, contributi straordinari finalizzati alla copertura delle spese per la realizzazione di interventi di riqualficazione delle malghe riguardanti l'adeguamento funzionale degli edifici, approvata con decreto 9051/AGFOR del 25/11/2020, come modificata con decreto n. 3717/AGFOR del 19 maggio 2021, ed al successivo finanziamento delle istanze collocate dalla posizione utile dalla n. 19 alla n. 22 compresa.

**6.** Di disporre la pubblicazione del presente atto nel Bollettino Ufficiale della Regione.

Udine, 9 agosto 2022

TONEGUZZI

## Domande ammesse a finanziamento - Allegato A

Posizione graduatoria	Comune	Data invio	Ora invio	N. prot. Amm. Regionale	Intervento	Contributo richiesto			Contributo concedibile			Punteggio
						Per alloggio personale e ricovero bestiame	Per trasformazione e commercializzazione prodotti caseari	Totale	Per alloggio personale e ricovero bestiame	Per trasformazione e commercializzazione prodotti caseari	Totale	
1	ARTA TERME	29/04/2020	09:45:21	27418	Adeguamento funzionale degli edifici della Malga Lanza	67.119,97	32.880,03	100.000,00	60.309,60	28.688,49	88.998,09	140
2	PALUZZA	30/06/2020	15:40:02	41885	Adeguamento funzionale di Malga Pal Piccolo. LR H79GZ0000100002	99.000,00		99.000,00	99.000,00		99.000,00	138
3	LAUCO	25/06/2020	12:07:59	40772	Riqualificazione con adeguamento funzionale degli edifici del complesso malghivo "Claupa" destinati all'alloggio del personale, al ricovero del bestiame, alla trasformazione e vendita dei prodotti caseari	71.839,85	28.160,15	100.000,00	65.455,18	25.457,74	90.912,92	135
4	VERZEGNIS	24/04/2020	09:22:44	26414	Lavori di riqualificazione e adeguamento della Casera Val	47.750,05	52.239,95	99.990,00	44.394,70	55.595,30	99.990,00	134
5	FRISANCO	30/06/2020	17:37:29	41975	Manutenzione ordinaria della casera Chievalot	65.000,00		65.000,00	61.940,04		61.940,04	133
6	SOCCHIEVE	23/04/2020	16:22:16	26290	Manutenzione straordinaria Malga Valuta	100.000,00		100.000,00	88.106,88		88.106,88	131
7	DOGNA	28/04/2020	12:33:20	27141	Installazione pannelli fotovoltaici per la produzione di energia elettrica per il funzionamento della malga "Plan dal Spadovai" in loc. Plan dal Spadovai in Comune di Dogna	35.313,21		35.313,21	3.488,95	19.701,24	23.190,19	131
8	ANDREIS	29/06/2020	16:46:02	41597	Lavori di manutenzione straordinaria di malga Fara in Comune di Andreis	100.000,00		100.000,00	91.771,12		91.771,12	131
9	VILLA SANTINA	27/05/2020	13:23:43	34023	Manutenzione straordinaria ai fabbricati destinati al ricovero del bestiame facenti parte del complesso aziendale di Malga Losa	100.000,00		100.000,00	100.000,00		100.000,00	130
10	CIMOLAIS	29/06/2020	17:55:27	41639	Riqualificazione e adeguamento funzionale della malga Plan Pagnon	56.500,00	36.700,00	93.200,00	41.343,37	36.700,00	78.043,37	125
11	PREONE	27/04/2020	12:43:20	26798	Riqualificazione e adeguamento funzionale di Malga Pals	82.124,44	17.875,56	100.000,00	64.935,54	35.020,42	99.955,96	124
12	PAULARO	07/05/2020	14:09:44	29296	Interventi di riqualificazione ed adeguamento funzionale di Malga Meledis Bassa in Comune di Paularo (UD)	18.181,82	81.818,18	100.000,00	14.746,38	66.874,96	81.621,34	124
13	SAPPADA	27/04/2020	14:43:19	26853	Manutenzione straordinaria e riqualificazione del complesso malghivo Casera di Casavecchia	245.000,00		245.000,00	235.586,65		235.586,65	121
14	VENZONE	30/06/2020	22:17:47	41977	Manutenzione straordinaria delle strutture di malga Confin in Comune di Venzone	39.454,99	48.926,28	88.381,27	39.058,65		39.058,65	119
15	SUTRIO	30/04/2020	10:32:26	27770	Lavori di manutenzione straordinaria malga Agareit	57.456,18	42.543,12	99.999,30	51.615,80		51.615,80	118
16	RAVASCLETTO	30/04/2020	15:19:44	27901	Lavori di ripristino copertura stallone di Malga Taroundut	99.000,00		99.000,00	98.970,00		98.970,00	116
17	CLAUT	15/04/2020	10:03:05	24274	Manutenzione straordinaria e consolidamento strutturale della stalla al servizio della malga Pussa in Val Settimana - Comune di Claut	250.000,00		250.000,00	250.000,00		250.000,00	114



Posizione graduatoria	Comune	Data invio	Ora invio	N. prot. Amm. Regionale	Intervento	Contributo richiesto			Contributo concedibile			
						Per alloggio personale e ricovero bestiame	Per trasformazione e commercializzazione prodotti caseari	Totale	Per alloggio personale e ricovero bestiame	Per trasformazione e commercializzazione prodotti caseari	Totale	
18	TRAMONTI DI SOPRA	13/08/2020	13:20:29	53408	Riqualificazione casera Somp la Mont comprendente alloggio per il malgario e spazi di commercializzazione dei prodotti	62.535,66	36.992,34	99.528,00	49.163,29		49.163,29	113
19	POLCENIGO	29/06/2020	15:51:26	41623	Manutenzione straordinaria ed adeguamento funzionale della malga "Cesta Cervera" a Polcenigo	237.000,00	158.000,00	395.000,00	90.880,40	49.805,16	140.685,56	106
20	FORNI AVOLTRI	30/06/2020	12:58:02	41852	Lavori di miglioramento e adeguamento del complesso malgivo Monte Tuglia	150.840,00	59.571,80	210.411,80	108.928,71	56.112,57	165.041,28	105
21	CLAUZETTO	30/06/2020	18:39:31	41956	Lavori di manutenzione straordinaria complesso edilizio malga Polpazza - monte Pala - Clauzetto	60.000,00	120.000,00	180.000,00	55.402,59	60.754,12	116.156,71	101
22	FORNI DI SOTTO	29/06/2020	17:41:53	41607	Lavori di adeguamento funzionale degli edifici di malga "Giaveda" (foglio 4 mappale 7) e logge a servizio della malga (foglio 3 mappale 9) ai sensi della LR 28.12.2018 n. 20 art. 2	439.583,54	174.977,87	614.561,41	263.495,39	200.000,00	463.495,39	94
<b>TOTALE</b>						<b>€ 3.374.384,99</b>			<b>€ 2.613.303,24</b>			

## Domande non ammesse a finanziamento - Allegato B

N. ordine presentazione istanza	Comune	Data invio	Ora invio	N. prot. Amm. Regionale	Intervento	Per alloggio personale e ricovero bestiame	Per trasformazione e commercializzazione prodotti caseari	Totale	Motivo esclusione
1	BARCIS	02/04/2020	10:34:07	22226	Manutenzione straordinaria e consolidamento strutturale della stalla al servizio della malga Montelonga - Comune di Barcis	€ 90.000,00		€ 90.000,00	Il progetto prevede la modifica della destinazione d'uso da stalla a bivacco per turisti. L'art 1 comma 2 nel prevedere la riqualificazione delle malghe non consente la modifica della destinazione d'uso per finalità diverse da quella di alloggio del personale, ricovero del bestiame, trasformazione e vendita di prodotti caseari.
3	BUDOIA	17/04/2020	13:55:01	24966	Manutenzioni straordinarie adeguamento Malga Valle Friz (ristrutturazione edilizia)	€ 270.000,00		€ 270.000,00	Al sensi dell'art. 3 comma 1 i contributi sono concessi per il recupero delle malghe riconosciute quale patrimonio culturale ai sensi del decreto legislativo 22 gennaio 2004 n. 42 ovvero in quanto site in aree sottoposte a tutela paesaggistica di cui al piano paesaggistico regionale approvato con DPR Reg 24/04/2018 n. 0111/Pres.. La struttura, per la quale viene richiesto il contributo, è priva del suddetto requisito di ammissibilità.
13	MOGGIO UDINESE	21/05/2020	10:44:02	32609	Manutenzione dello stallone ed opere accessorie a servizio della malga Rio Secco, sostituzione della caldaia a vapore a servizio del caseificio ubicato nella medesima malga	€ 31.125,95	€ 32.940,00	€ 64.065,95	La domanda è sottoscritta dal responsabile del servizio tecnico anziché dal legale rappresentante dell'ente, come richiesto dall'art. 7 comma 4 del regolamento, a pena di inammissibilità.
22	PONTEBBA	30/06/2020	16:46:22	41929	Lavori di riqualificazione della malga Pocet di proprietà comunale	€ 75.000,00		€ 75.000,00	Il progetto prevede la realizzazione di un muro di contenimento esterno alla struttura, dotato di tubazioni drenanti, oltre all'impermeabilizzazione delle murature perimetrali dell'edificio, al fine di risolvere il problema di infiltrazioni all'interno della malga, in parte adibita ad agriturismo. L'art. 3 comma 3 del Regolamento esclude gli interventi di realizzazione di nuovi manufatti e gli interventi riguardanti aree esterne, inoltre l'attività agrituristica non è ammissibile a finanziamento. L'iniziativa proposta pertanto non risulta essere rispondente alle finalità del regolamento
23	ENEMONZO	30/06/2020	17:20:31	41943	Riqualificazione della malga comunale Pietinis consistenti nel recupero con ripristino strutturale e adeguamento funzionale della loggia destinata al ricovero di ovini e di caprini e delle relative pertinenze	249.130,00		249.130,00	Istanza già collocata nella posizione n. 22 di cui alla graduatoria approvata con decreto n. 9051/AGFOR del 25/11/2020, come modificato con decreto n. 3717/AGFOR del 19 maggio 2021 ed esclusa a seguito di rinuncia da parte del Comune proponente, rinuncia comunicata con nota prot. n. AGFOR GEN 2022 0051124-A del 18/07/2022

22\_34\_1\_DDS\_FORM\_9006\_1\_TESTO

## Decreto del Direttore del Servizio formazione 10 agosto 2022, n. 9006

LR n. 27/2017. Direttive per la predisposizione e la gestione dei percorsi di Istruzione e Formazione Professionale (IeFP) - a.f. 2022/2023 a valere su risorse regionali, nazionali (Ministero del Lavoro) e Piano nazionale di ripresa e resilienza (Pnrr) - Missione 5, Componente 1, Investimento 1.4 "Sistema duale". Approvazione prototipi formativi.

### IL DIRETTORE DEL SERVIZIO

**VISTA** la legge regionale 21 luglio 2017, n. 27 (Norme in materia di formazione e orientamento nell'ambito dell'apprendimento permanente);

**VISTO** il Piano nazionale di ripresa e resilienza (Pnrr) approvato con Decisione di esecuzione del Consiglio del 13 luglio 2021 ed in particolare la Missione 5, Componente 1, Investimento 1.4 "Sistema duale" che si propone di rafforzare il sistema duale di formazione, anche attraverso l'apprendistato, al fine di garantire una corrispondenza più efficace tra l'apprendimento e il mondo del lavoro, nonché l'acquisizione di competenze tecniche e soft skills da parte dei giovani;

**VISTO** il Regolamento recante modalità di organizzazione, di gestione e di finanziamento delle attività di formazione professionale e delle attività non formative connesse ad attività di formazione professionale, in attuazione dell'articolo 53 della legge regionale 16 novembre 1982, n. 76 (Ordinamento della formazione professionale), approvato con DPR n. 140/Pres. del 22 giugno 2017 e successive modifiche e integrazioni;

**PRECISATO** che in attuazione delle disposizioni citate vengono finanziati progetti selezionati in base ad Avvisi pubblici o Direttive;

**VISTO** il decreto n. 20048/LAVFORU dell'11 settembre 2020, pubblicato sul Bollettino Ufficiale della Regione n. 39 di data 23 settembre 2020, con il quale è stato approvato l'Avviso pubblico per la presentazione di candidature per la gestione delle attività di Istruzione e Formazione Professionale (IeFP);

**VISTO** il decreto n. 22751/LAVFORU del 16 novembre 2020, pubblicato sul Bollettino Ufficiale della Regione n. 48 di data 25 novembre 2020, con il quale è stato affidato l'incarico per l'organizzazione e la gestione dell'offerta formativa per gli anni 2021/2022, 2022/2023 e 2023/2024, all'Associazione Temporanea d'Impresa Effe.Pi 2024 con capofila IAL Friuli Venezia Giulia, di seguito Effe.Pi;

**VISTO** il decreto n. 1187/LAVFORU del 23 febbraio 2021 con il quale si è preso atto dell'avvenuta formalizzazione di Effe.Pi entro il termine stabilito dall'Avviso ovvero entro 60 giorni dalla pubblicazione sul BUR dell'approvazione di cui al citato decreto n. 22751/LAVFORU/2020;

**VISTO** il decreto n. 4817/LAVFORU del 24 giugno 2022, pubblicato sul Bollettino Ufficiale della Regione n. 27 di data 6 luglio 2022, e successive modifiche e integrazioni, con il quale sono state emanate le Direttive per la predisposizione e la gestione dei percorsi di Istruzione e Formazione Professionale (IeFP) - a.f. 2022/2023, a valere su risorse regionali, nazionali (Ministero del Lavoro) e Piano nazionale di ripresa e resilienza (Pnrr) - Missione 5, Componente 1, Investimento 1.4 "Sistema duale";

**VISTO** altresì il decreto n. 7258/GRFVG del 21/07/2022 recante Indicazioni operative per le attività disciplinate dalle Direttive per la predisposizione e la gestione dei percorsi di Istruzione e Formazione Professionale (IeFP) - a.f. 2022/2023, a valere su risorse regionali, nazionali (Ministero del Lavoro) e Piano nazionale di ripresa e resilienza (Pnrr) - Missione 5, Componente 1, Investimento 1.4 "Sistema duale";

**PRECISATO** che le suddette Direttive regionali disciplinano, tra l'altro, anche le attività formative afferenti le seguenti tipologie:

- Tipologia B - percorsi triennali di formazione duale di IeFP finalizzati al conseguimento di un attestato di qualifica professionale (III livello EQF) finanziati con risorse nazionali ordinarie, nazionali ordinarie duali e regionali;
- Tipologia BPnrr - percorsi triennali di formazione duale di IeFP finalizzati al conseguimento di un attestato di qualifica professionale (III livello EQF) in attuazione del Pnrr, Missione 5, Componente 1, Investimento 1.4 "Sistema duale";
- Tipologia B1 - quarto anno di formazione duale IeFP, finanziato con risorse nazionali ordinarie, nazionali ordinarie duali e regionali, rivolto ad allievi in possesso dell'attestato di qualifica professionale di IeFP e finalizzati al conseguimento di un diploma professionale (IV livello EQF);
- Tipologia Q - percorsi quadriennali di formazione duale di IeFP, finanziati con risorse nazionali ordinarie;

narie, nazionali ordinarie duali e regionali, finalizzati al conseguimento di un diploma professionale (IV livello EQF);

**VISTE** le proposte di operazione (prototipi formativi) presentate entro i termini stabiliti dalle Direttive ovvero il 29 luglio 2022 da parte di Effe.Pi e così ripartite:

- n. 11 proposte di operazione riferite alla Tipologia B;
- n. 62 proposte di operazione riferite alla Tipologia BPnrr;
- n. 24 proposte di operazione riferite alla Tipologia B1;
- n. 2 proposte di operazione riferite alla Tipologia Q.

**EVIDENZIATO** che le proposte di operazione (prototipi formativi) sono valutate sulla base del documento "Metodologie e criteri per la selezione delle operazioni da ammettere al finanziamento del POR ex art. 110 par. 2 a) Regolamento (UE) n. 1303/2013", approvato dalla Giunta regionale con deliberazione n. 2321 del 6 dicembre 2018, attraverso una prima fase di ammissibilità e una seconda fase di valutazione di coerenza;

**VISTO** il decreto n. 8098/GRFVG dell'1 agosto 2022 con cui è stata nominata la Commissione per la valutazione delle proposte di operazione presentate;

**VISTO** l'elenco recante gli esiti della fase istruttoria di verifica di ammissibilità delle operazioni (prototipi formativi);

**VISTO** il verbale del 9 agosto 2022 con cui la Commissione ha formalizzato i risultati della valutazione;

**PRESO ATTO** che dal citato verbale emerge che le proposte di operazione (prototipi formativi) sono approvate, come dettagliatamente riportato nell'allegato 1, parte integrante del presente decreto;

**PRECISATO** che, come previsto dall'articolo 4 delle Direttive, le risorse necessarie per la realizzazione delle attività formative di leFP sono stabilite con deliberazione giuntale n. 930 del 24 giugno 2022, tenendo conto delle risorse disponibili sul bilancio regionale e di quelle che vengono messe a disposizione dal Ministero del Lavoro e delle Politiche Sociali ai sensi dell'articolo 68 della Legge 144/1999 e valere sul Piano nazionale di ripresa e resilienza, Missione 5, Componente 1, Investimento 1.4 "Sistema duale";

**PRECISATO** infine che il presente decreto viene pubblicato sul Bollettino Ufficiale della Regione;

**RICHIAMATO** il Regolamento di organizzazione dell'Amministrazione regionale e degli Enti regionali, approvato con Decreto del Presidente della Regione n. 0277/Pres. del 27 agosto 2004 e successive modificazioni ed in particolare gli articoli 17 e 21 che disciplinano le competenze dei Direttori di servizio;

**RICHIAMATA** la deliberazione della Giunta regionale n. 893 del 19 giugno 2020, relativa alla articolazione e declaratoria di funzioni delle strutture organizzative della Presidenza della Regione, delle Direzioni centrali e degli Enti regionali e successive modifiche e integrazioni;

#### DECRETA

1. Per le motivazioni indicate in premessa, è approvato l'elenco delle operazioni (prototipi formativi) approvate di cui all'allegato 1, parte integrante del presente decreto.
2. Con atti successivi si provvederà in ordine al finanziamento delle attività formative previste dalle operazioni approvate.
3. Il presente decreto viene pubblicato sul Bollettino Ufficiale della Regione.

Trieste, 10 agosto 2022

PENGUE

**ALLEGATO 1 - ELENCO DELLE OPERAZIONI APPROVATE**

IEFP2022B Prototipi

PERCORSI IeFP - Prototipi\_B\_2022

N°	Denominazione Operazione	Codice Operazione	Operatore	Anno rif.	Esito
1	ADDETTO ALLA LOGISTICA INTEGRATA E ALLA GESTIONE DEI PROCESSI DI MAGAZZINO	FP22X8050201	ATI EFFEPI 2024	2022	APPROVATO
2	OPERATORE DELLA GESTIONE DELLE ACQUE E RISANAMENTO AMBIENTALE	FP22X8050202	ATI EFFEPI 2024	2022	APPROVATO
3	INSTALLATORE E MANUTENTORE DI SISTEMI INFORMATICI	FP22X8050203	ATI EFFEPI 2024	2022	APPROVATO
4	CAMERIERE DI SALA E BAR	FP22X8050204	ATI EFFEPI 2024	2022	APPROVATO
5	SALDOCARPENTIERE	FP22X8050205	ATI EFFEPI 2024	2022	APPROVATO
6	ADDETTO ALLA PROMOZIONE E ACCOGLIENZA TURISTICA	FP22X8050206	ATI EFFEPI 2024	2022	APPROVATO
7	ADDETTO AI SISTEMI INFORMATICI, DIGITALI E WEB	FP22X8050207	ATI EFFEPI 2024	2022	APPROVATO
8	CUOCO	FP22X8050208	ATI EFFEPI 2024	2022	APPROVATO
9	INSTALLATORE IMPIANTI DI CLIMATIZZAZIONE	FP22X8050209	ATI EFFEPI 2024	2022	APPROVATO
10	ADDETTO ALLA PRODUZIONE GRAFICA DIGITALE	FP22X8050210	ATI EFFEPI 2024	2022	APPROVATO

N°	Denominazione Operazione	Codice Operazione	Operatore	Anno rif.	Esito
11	MONTATORE DI SISTEMI MECCANICI	FP22X8050211	ATI EFPE.PI 2024	2022	APPROVATO
IEFP2022B1 Prototipi PERCORSI IeFP - Prototipi_B1_2022					
1	TECNICO DEI SERVIZI DI PROMOZIONE E ACCOGLIENZA	FP22X8056101	ATI EFPE.PI 2024	2022	APPROVATO
2	TECNICO DELLACCONCIATURA	FP22X8056102	ATI EFPE.PI 2024	2022	APPROVATO
3	TECNICO DEI TRATTAMENTI ESTETICI	FP22X8056103	ATI EFPE.PI 2024	2022	APPROVATO
4	TECNICO DI IMPIANTI TERMICI	FP22X8056104	ATI EFPE.PI 2024	2022	APPROVATO
5	TECNICO RIPARATORE DEI VEICOLI A MOTORE	FP22X8056105	ATI EFPE.PI 2024	2022	APPROVATO
6	TECNICO PER L'AMMINISTRAZIONE E LA CONTABILITÀ	FP22X8056106	ATI EFPE.PI 2024	2022	APPROVATO
7	TECNICO DEI SERVIZI LOGISTICI DI MAGAZZINO	FP22X8056107	ATI EFPE.PI 2024	2022	APPROVATO
8	TECNICO DELLE COSTRUZIONI ARCHITETTONICHE E AMBIENTALI	FP22X8056108	ATI EFPE.PI 2024	2022	APPROVATO
9	TECNICO DEI PROCESSI DI SALDATURA	FP22X8056109	ATI EFPE.PI 2024	2022	APPROVATO
10	TECNICO DELLA MODELLAZIONE E FABBRICAZIONE DIGITALE (MAKER DIGITALE)	FP22X8056110	ATI EFPE.PI 2024	2022	APPROVATO
11	TECNICO COMMERCIALE DELLE VENDITE	FP22X8056111	ATI EFPE.PI 2024	2022	APPROVATO

12	TECNICO ELETTRICO	FP22X8056112	ATI EFPE.PI 2024	2022	APPROVATO
13	TECNICO DI CUCINA	FP22X8056113	ATI EFPE.PI 2024	2022	APPROVATO
14	TECNICO DEI SERVIZI DI SALA E BAR	FP22X8056114	ATI EFPE.PI 2024	2022	APPROVATO
15	TECNICO DELLE PRODUZIONI VEGETALI	FP22X8056115	ATI EFPE.PI 2024	2022	APPROVATO
16	TECNICO DELLA GESTIONE DI AREE BOSCADE E FORESTALI	FP22X8056116	ATI EFPE.PI 2024	2022	APPROVATO
17	TECNICO DI PASTICCERIA	FP22X8056117	ATI EFPE.PI 2024	2022	APPROVATO
18	TECNICO DELLA LAVORAZIONE DELLE CARNI	FP22X8056118	ATI EFPE.PI 2024	2022	APPROVATO
19	TECNICO DELLE TRASFORMAZIONI LATTIERO-CASEARIE	FP22X8056119	ATI EFPE.PI 2024	2022	APPROVATO
20	TECNICO DELLA TRASFORMAZIONE DEI VEGETALI	FP22X8056120	ATI EFPE.PI 2024	2022	APPROVATO
21	TECNICO DELLA COMPUTER GRAFICA	FP22X8056121	ATI EFPE.PI 2024	2022	APPROVATO
22	TECNICO PER LA PROGRAMMAZIONE E GESTIONE DI IMPIANTI DI PRODUZIONE	FP22X8056122	ATI EFPE.PI 2024	2022	APPROVATO
23	TECNICO DELLA PRODUZIONE GRAFICA DIGITALE	FP22X8056123	ATI EFPE.PI 2024	2022	APPROVATO
24	TECNICO DELLA PANIFICAZIONE	FP22X8056124	ATI EFPE.PI 2024	2022	APPROVATO

IEFP2022BPnr3 Prototipi  
 CORSI IeFP - Prototipi\_BPnr\_III\_2022

N°	Denominazione Operazione	Codice Operazione	Operatore	Anno rif.	Esito
1	CONDUTTORE MACCHINE UTENSILI	FP22X8048501	ATI EFPEPI 2024	2022	APPROVATO
2	SALDOCARPENTIERE	FP22X8048502	ATI EFPEPI 2024	2022	APPROVATO
3	MONTATORE DI SISTEMI MECCANICI	FP22X8048503	ATI EFPEPI 2024	2022	APPROVATO
4	AUTOARROZIERE	FP22X8048504	ATI EFPEPI 2024	2022	APPROVATO
5	MANIUTORE AUTOVETTURE E MOTOCICLI	FP22X8048505	ATI EFPEPI 2024	2022	APPROVATO
6	INSTALLATORE IMPIANTI ELETTRICI CIVILI ED INDUSTRIALI	FP22X8048506	ATI EFPEPI 2024	2022	APPROVATO
7	INSTALLATORE DI IMPIANTI DI AUTOMAZIONE INDUSTRIALE	FP22X8048507	ATI EFPEPI 2024	2022	APPROVATO
8	CUOCO (LINGUA SLOVENA)	FP22X8048508	ATI EFPEPI 2024	2022	APPROVATO
9	CAMERIERE DI SALA E BAR (LINGUA SLOVENA)	FP22X8048509	ATI EFPEPI 2024	2022	APPROVATO
10	INSTALLATORE DI IMPIANTI DI MOTOCICLI E SPECIALI	FP22X8048510	ATI EFPEPI 2024	2022	APPROVATO
11	INSTALLATORE IMPIANTI DI CLIMATIZZAZIONE	FP22X8048511	ATI EFPEPI 2024	2022	APPROVATO
12	INSTALLATORE E MANUTENTORE DI IMPIANTI DA FONTI RINNOVABILI E SOSTENIBILI	FP22X8048512	ATI EFPEPI 2024	2022	APPROVATO



13	ADDETTO ALLE LAVORAZIONI DI CANTIERE EDILE	FP22X8048513	ATI EFPE.PI 2024	2022	APPROVATO
14	ADDETTO ALLE LAVORAZIONI EDILI CON MATERIALI TRADIZIONALI, INNOVATIVI ED ECOSOSTENIBILI	FP22X8048514	ATI EFPE.PI 2024	2022	APPROVATO
15	ADDETTO ALLE LAVORAZIONI ARTISTICHE IN EDILIZIA	FP22X8048515	ATI EFPE.PI 2024	2022	APPROVATO
16	ADDETTO AL COMMERCIO E ALLE VENDITE	FP22X8048516	ATI EFPE.PI 2024	2022	APPROVATO
17	CUOCO	FP22X8048517	ATI EFPE.PI 2024	2022	APPROVATO
18	CAMERIERE DI SALA E BAR	FP22X8048518	ATI EFPE.PI 2024	2022	APPROVATO
19	ADDETTO AI SERVIZI TURISTICI	FP22X8048519	ATI EFPE.PI 2024	2022	APPROVATO
20	ADDETTO ALLE LAVORAZIONI IN FILIERE AGROALIMENTARI	FP22X8048520	ATI EFPE.PI 2024	2022	APPROVATO
21	ADDETTO ALLE ATTIVITÀ AMBIENTALI MONTANE	FP22X8048521	ATI EFPE.PI 2024	2022	APPROVATO
22	ADDETTO ALLE LAVORAZIONI DI PANETTERIA, PASTICCERIA E GELATERIA	FP22X8048522	ATI EFPE.PI 2024	2022	APPROVATO
23	ADDETTO ALLA PRODUZIONE GRAFICA DIGITALE	FP22X8048523	ATI EFPE.PI 2024	2022	APPROVATO
24	ADDETTO ALLA COMPUTERGRAFICA	FP22X8048524	ATI EFPE.PI 2024	2022	APPROVATO
25	ADDETTO ALLA PROMOZIONE E ACCOGLIENZA TURISTICA	FP22X8048525	ATI EFPE.PI 2024	2022	APPROVATO
26	ACCONCIATORE	FP22X8048526	ATI EFPE.PI 2024	2022	APPROVATO

27	ESTETISTA	FP22X8048527	ATI EFEE.PI 2024	2022	APPROVATO
28	ADDETTO ALLA CONTABILITÀ	FP22X8048528	ATI EFEE.PI 2024	2022	APPROVATO

IEFP2022BPnr Prototipi

PERCORSI IeFP - Prototipi\_BPnr\_2022

N°	Denominazione Operazione	Codice Operazione	Operatore	Anno rif.	Esito
1	ADDETTO ALLE LAVORAZIONI DI FALEGNAMERIA	FP22X8048529	ATI EFEE.PI 2024	2022	APPROVATO
2	INSTALLATORE IMPIANTI DI CLIMATIZZAZIONE	FP22X8048530	ATI EFEE.PI 2024	2022	APPROVATO
3	INSTALLATORE DI IMPIANTI DI AUTOMAZIONE INDUSTRIALE	FP22X8048531	ATI EFEE.PI 2024	2022	APPROVATO
4	MANUTENTORE AUTOVETTURE E MOTOCICLI	FP22X8048532	ATI EFEE.PI 2024	2022	APPROVATO
5	INSTALLATORE E MANUTENTORE DI IMPIANTI DA FONTI RINNOVABILI E SOSTENIBILI	FP22X8048533	ATI EFEE.PI 2024	2022	APPROVATO
6	ADDETTO ALLE LAVORAZIONI DI CANTIERE EDILE	FP22X8048534	ATI EFEE.PI 2024	2022	APPROVATO
7	ADDETTO ALLE LAVORAZIONI EDILI CON MATERIALI TRADIZIONALI, INNOVATIVI ED ECOSOSTENIBILI	FP22X8048535	ATI EFEE.PI 2024	2022	APPROVATO
8	ADDETTO ALLE LAVORAZIONI ARTISTICHE IN EDILIZIA	FP22X8048536	ATI EFEE.PI 2024	2022	APPROVATO
9	ADDETTO AI SISTEMI INFORMATICI, DIGITALI E WEB	FP22X8048537	ATI EFEE.PI 2024	2022	APPROVATO
10	CUOCO	FP22X8048538	ATI EFEE.PI 2024	2022	APPROVATO

11	INSTALLATORE E PROGRAMMATTORE COMPONENTI IOT	FP22X8048539	ATI EFPE.PI 2024	2022	APPROVATO
12	INSTALLATORE DI IMPIANTI DOMOTICI E SPECIALI	FP22X8048540	ATI EFPE.PI 2024	2022	APPROVATO
13	CONDUTTORE MACCHINE UTENSILI	FP22X8048541	ATI EFPE.PI 2024	2022	APPROVATO
14	CAMERIERE DI SALA E BAR	FP22X8048542	ATI EFPE.PI 2024	2022	APPROVATO
15	ADDETTO AI SERVIZI TURISTICI	FP22X8048543	ATI EFPE.PI 2024	2022	APPROVATO
16	ADDETTO ALLA PROMOZIONE E ACCOGLIENZA TURISTICA	FP22X8048544	ATI EFPE.PI 2024	2022	APPROVATO
17	ADDETTO ALL'ACCOGLIENZA IN STRUTTURE RICETTIVE E CENTRI BENESSERE	FP22X8048545	ATI EFPE.PI 2024	2022	APPROVATO
18	ACCONCIATORE	FP22X8048546	ATI EFPE.PI 2024	2022	APPROVATO
19	ESTETISTA	FP22X8048547	ATI EFPE.PI 2024	2022	APPROVATO
20	ADDETTO ALLA SEGRETERIA	FP22X8048548	ATI EFPE.PI 2024	2022	APPROVATO
21	ADDETTO ALLA CONTABILITÀ	FP22X8048549	ATI EFPE.PI 2024	2022	APPROVATO
22	ADDETTO ALLE ATTIVITÀ AGROAMBIENTALI	FP22X8048550	ATI EFPE.PI 2024	2022	APPROVATO
23	ADDETTO ALLE LAVORAZIONI DI PANETTERIA, PASTICCERIA E GELATERIA	FP22X8048551	ATI EFPE.PI 2024	2022	APPROVATO
24	INSTALLATORE IMPIANTI ELETTRICI CIVILI ED INDUSTRIALI	FP22X8048552	ATI EFPE.PI 2024	2022	APPROVATO

25	ADDETTO ALLA COMPUTER GRAFICA	FP22X8048553	ATI EFPE.PI 2024	2022	APPROVATO
26	ADDETTO AL COMMERCIO E ALLE VENDITE	FP22X8048554	ATI EFPE.PI 2024	2022	APPROVATO
27	SALDOCARPENTIERE	FP22X8048555	ATI EFPE.PI 2024	2022	APPROVATO
28	MONTATORE DI SISTEMI MECCANICI	FP22X8048556	ATI EFPE.PI 2024	2022	APPROVATO
29	AUTOCARROZIERE	FP22X8048557	ATI EFPE.PI 2024	2022	APPROVATO
30	ADDETTO ALLA PRODUZIONE GRAFICA DIGITALE	FP22X8048558	ATI EFPE.PI 2024	2022	APPROVATO
31	ADDETTO ALLE ATTIVITÀ AMBIENTALI MONTANE	FP22X8048559	ATI EFPE.PI 2024	2022	APPROVATO
32	ADDETTO ALLE LAVORAZIONI IN FILIERE AGROALIMENTARI	FP22X8048560	ATI EFPE.PI 2024	2022	APPROVATO
33	CUOCO (LINGUA SLOVENA)	FP22X8048561	ATI EFPE.PI 2024	2022	APPROVATO
34	CAMERIERE DI SALA E BAR (LINGUA SLOVENA)	FP22X8048562	ATI EFPE.PI 2024	2022	APPROVATO

IEFP2022Q Prototipi  
 Percorsi IeFP - Prototipi\_Q\_2022

N°	Denominazione Operazione	Codice Operazione	Operatore	Anno rif.	Esito
1	TECNICO DELLA MODELLAZIONE E FABBRICAZIONE DIGITALE (MAKER DIGITALE)	FP22X8063601	ATI EFPE.PI 2024	2022	APPROVATO
2	TECNICO DEI SERVIZI DI ANIMAZIONE TURISTICO-SPORTIVA E DEL TEMPO LIBERO	FP22X8063602	ATI EFPE.PI 2024	2022	APPROVATO

22\_34\_1\_DDS\_FORM\_9007\_1\_TESTO

## Decreto del Direttore del Servizio formazione 10 agosto 2022, n. 9007

LR n. 27/2017. Percorsi personalizzati a favore di giovani in diritto dovere all'istruzione e alla formazione. Emanazione delle direttive per la presentazione e gestione delle operazioni - a.f. 2022/2023. Approvazione della proposta di operazione di tutoraggio pedagogico individualizzato (1PERS) per l'annualità 2022/2023 e prenotazione fondi.

### IL DIRETTORE DEL SERVIZIO

**VISTA** la legge regionale 21 luglio 2017, numero 27, concernente "Norme in materia di formazione e orientamento nell'ambito dell'apprendimento permanente" ed in particolare l'articolo 29 concernente l'accesso ai fondi statali ed europei;

**VISTO** il DPR n. 0140/Pres. del 22 giugno 2017 e successive modificazioni ed integrazioni che approva il "Regolamento recante modalità di organizzazione, di gestione e di finanziamento delle attività di formazione professionale e delle attività non formative connesse ad attività di formazione professionale, in attuazione dell'articolo 53 della legge regionale 16 novembre 1982, n. 76 (Ordinamento della formazione professionale)";

**PRECISATO** che in attuazione delle disposizioni citate vengono finanziati progetti selezionati in base ad Avvisi pubblici o Direttive;

**PRECISATO** che le risorse necessarie per la realizzazione dell'operazione di tutoraggio pedagogico individualizzato sono stabilite con deliberazione giunta n. 930 del 24 giugno 2022;

**VISTO** il decreto n. 20048/LAVFORU dell'11 settembre 2020, pubblicato sul Bollettino Ufficiale della Regione n. 39 di data 23 settembre 2020, con il quale è stato approvato l'Avviso pubblico per la presentazione di candidature per la gestione delle attività di Istruzione e Formazione Professionale (IeFp);

**VISTO** il decreto n. 22751/LAVFORU del 16 novembre 2020, pubblicato sul Bollettino Ufficiale della Regione n. 48 di data 25 novembre 2020, con il quale è stato affidato l'incarico per l'organizzazione e la gestione dell'offerta formativa per gli anni 2021/2022, 2022/2023 e 2023/2024, all'Associazione temporanea d'impresa Effe.Pi 2024 con capofila IAL Friuli Venezia Giulia, di seguito ATI Effe.Pi 2024;

**VISTO** il decreto n. 1187/LAVFORU del 23 febbraio 2021 con il quale si è preso atto dell'avvenuta formalizzazione ATI Effe.Pi 2024 (Capofila IAL FVG) entro il termine stabilito dall'Avviso ovvero entro 60 giorni dalla pubblicazione sul BUR del citato decreto n. 22751/LAVFORU del 16 novembre 2020;

**VISTO** il decreto n. 5790/GRFVG del 5 luglio 2022 con il quale è stato approvato il documento Direttive per la presentazione e gestione delle operazioni riferite ai percorsi personalizzati a favore di giovani in diritto dovere all'istruzione e alla formazione a.f. 2022/2023, di seguito Direttive;

**EVIDENZIATO** che le proposte di operazione sono valutate sulla base del documento "Metodologie e criteri per la selezione delle operazioni da ammettere al finanziamento del POR ex art. 110 par. 2 a) Regolamento (UE) n. 1303/2013", approvato dalla Giunta regionale con deliberazione n. 2321 del 6 dicembre 2018, attraverso una prima fase di ammissibilità e una seconda fase di valutazione di coerenza;

**VISTA** la proposta di operazione di tutoraggio pedagogico individualizzato (1PERS) presentata entro i termini stabiliti dalle Direttive ovvero il 29 luglio 2022;

**VISTO** il decreto n. 8693/GRFVG dell'8 agosto 2022 con cui è stata nominata la Commissione per la valutazione della proposta di operazione presentata;

**VISTO** l'elenco recante gli esiti della fase istruttoria di verifica di ammissibilità delle proposte di operazione;

**VISTO** il verbale del 9 agosto 2022 con cui la Commissione ha formalizzato i risultati della valutazione;

**PRESO ATTO** che dal citato verbale emerge che la proposta di operazione 1PERS è stata approvata come dettagliatamente riportato nell'allegato 1, parte integrante del presente decreto;

**CONSIDERATO** che la quantificazione dei contributi spettanti avviene secondo le disposizioni dell'articolo 2 dell'Allegato 1 delle Direttive;

**PRECISATO** altresì che le risorse finanziarie disponibili per la realizzazione dell'operazione in argomento per l'annualità 2022/2023 ammontano complessivamente a 110.000,00 EUR;

**VISTA** la domanda di finanziamento presentata dall'ATI Effe.Pi 2024 per un ammontare complessivo di 109.980,00 EUR;

**CONSIDERATO** che per l'operazione il totale del costo ammesso a contributo è di complessivi

109.980,00 EUR;

**RITENUTO** di provvedere alla prenotazione della spesa per la somma complessiva di 109.980,00 EUR a carico del capitolo 5235 del bilancio regionale per l'esercizio in corso;

**PRECISATO** che il presente decreto viene pubblicato sul Bollettino Ufficiale della Regione;

**VISTA** la legge regionale 8 agosto 2007, n. 21 (Norme in materia di programmazione finanziaria e di contabilità regionale);

**VISTA** la legge regionale 29 dicembre 2021, n. 23 (Legge collegata alla manovra di bilancio 2022-2024);

**VISTA** la legge regionale 29 dicembre 2021, n. 24 (Legge di stabilità 2022);

**VISTA** la legge regionale 30 dicembre 2021, n. 25 (Bilancio di previsione per gli anni 2022/2024);

**VISTO** il Bilancio finanziario gestionale per l'anno 2022 approvato con delibera della Giunta regionale n. 2046 del 30 dicembre 2021 e successive modifiche ed integrazioni;

**VISTO** il Documento tecnico di accompagnamento al Bilancio di previsione per gli anni 2022/2024 e per l'anno 2022 approvato con delibera della Giunta regionale n. 2045 del 30 dicembre 2021 e successive modifiche ed integrazioni;

**RICHIAMATO** il Regolamento di organizzazione dell'Amministrazione regionale e degli Enti regionali, approvato con Decreto del Presidente della Regione n. 0277/Pres. del 27 agosto 2004 e successive modificazioni ed in particolare gli articoli 17 e 21 che disciplinano le competenze dei Direttori di servizio;

**RICHIAMATA** la deliberazione della Giunta regionale n. 893 del 19 giugno 2020, relativa alla articolazione e declaratoria di funzioni delle strutture organizzative della Presidenza della Regione, delle Direzioni centrali e degli Enti regionali e successive modifiche e integrazioni;

#### DECRETA

1. Per le motivazioni indicate in premessa è approvata e ammessa a finanziamento l'operazione di tutoring pedagogico individualizzato (1PERS) di cui all'allegato 1, parte integrante del presente decreto.
2. Si provvede alla prenotazione dei fondi necessari pari a EUR 109.980,00 a carico del capitolo di spesa 5235 del Bilancio regionale per l'esercizio in corso.
3. Il presente decreto viene pubblicato sul Bollettino Ufficiale della Regione.

Trieste, 10 agosto 2022

PENGUE

**ALLEGATO 1 - ELENCO DELLE OPERAZIONI APPROVATE**  
**(Sono finanziate le operazioni con numero d'ordine in grassetto sottolineato)**

TUTTIPC1.2022

TUTORAGGIO TIPOLOGIA C 2022 - 1 PERS

N°	Denominazione Operazione	Codice Operazione	Operatore	Anno rif.	Costo ammesso	Contributo	Esito	CUP
<u>1</u>	TUTORAGGIO CORSI FORMATIVI PERSONALIZZATI	FP2207472201	ATI EF FE PI 2024	2022	109.980,00	109.980,00	APPROVATO	D51J22000150002
			Totale con finanziamenti		109.980,00	109.980,00		
			Totale		109.980,00	109.980,00		
			Totale con finanziamenti		109.980,00	109.980,00		
			Totale		109.980,00	109.980,00		

22\_34\_1\_DDS\_FORM\_9091\_1\_TESTO

## Decreto del Direttore del Servizio formazione 10 agosto 2022, n. 9091

Fondo sociale europeo - Programma operativo regionale 2014/2020. Programma specifico n. 90/19 - Formazione permanente rivolta agli operatori del Sistema integrato dei Servizi sociali. Avviso di cui al decreto n. 19018/LAVFORU del 29 luglio 2020. Sportello di maggio 2022: approvazione esito valutazione e contestuale prenotazione fondi.

### IL DIRETTORE DEL SERVIZIO

**VISTA** la legge regionale 21 luglio 2017, numero 27, concernente "Norme in materia di formazione e orientamento nell'ambito dell'apprendimento permanente" ed in particolare l'articolo 29 concernente l'accesso ai fondi statali ed europei;

**VISTO** il D.P.Reg n. 203/Pres di data 15 ottobre 2018 che approva il Regolamento per l'attuazione del Programma Operativo Regionale - POR - del Fondo sociale europeo 2014/2020 - Investimenti a favore della crescita e dell'occupazione, in attuazione dell'articolo 8, comma 17 della legge regionale 9 agosto 2018, n. 20 (Assestamento del bilancio per gli anni 2018-2020 ai sensi dell'articolo 6 della legge regionale 10 novembre 2015 n. 26)", come modificato dal DPRReg 0186 / Pres. del 24 ottobre 2019, di seguito Regolamento FSE;

**VISTO** il DPRReg n. 0140/Pres. del 22 giugno 2017 che approva il "Regolamento recante modalità di organizzazione, di gestione e di finanziamento delle attività di formazione professionale e delle attività non formative connesse ad attività di formazione professionale, in attuazione dell'articolo 53 della legge regionale 16 novembre 1982, n. 76 (Ordinamento della formazione professionale)", di seguito Regolamento Formazione;

**VISTO** il documento "Pianificazione periodica delle operazioni - PPO - Annualità 2019", approvato dalla Giunta regionale con deliberazione n. 467 del 22 marzo 2019 e successive modifiche e integrazioni, che prevede, fra l'altro, la realizzazione del programma specifico n. 90/19 - Formazione permanente rivolta agli operatori del sistema integrato dei servizi sociali;

**CONSIDERATO** il Programma operativo Fondo sociale europeo 2014/2020 approvato dalla Commissione europea con decisione C (2014)9883 del 17 dicembre 2014, come modificato con decisione C (2021) 1132 del 16 febbraio 2021;

**PRECISATO** CHE in attuazione delle disposizioni citate vengono finanziati progetti selezionati in base ad avvisi pubblici;

**VISTO** il decreto n. 19018/LAVFORU del 29 luglio 2020, con cui è stato emanato l'Avviso relativo al Programma specifico n. 90/19 - "Formazione permanente rivolta agli operatori del sistema integrato dei servizi sociali" - pubblicato sul BUR S.O. n. 33 del 12 agosto 2020;

**PRECISATO** che le risorse finanziarie disponibili per la realizzazione delle operazioni ammontano ad € 120.400,75 (importo dato dalla differenza tra la disponibilità prevista nell'Avviso pari ad euro 500.000,00 e l'importo delle operazioni già ammesse a finanziamento nei mesi precedenti);

**EVIDENZIATO** che le proposte di operazioni presentate sono valutate sulla base del documento "Metodologie e criteri per la selezione delle operazioni da ammettere al finanziamento del POR ex art. 110 par. 2 a) regolamento (UE) n. 1303/2013", approvato dalla Giunta regionale con Deliberazione della Giunta regionale n. 2069 del 26 ottobre 2017;

**CONSIDERATO** che entro il 31 MAGGIO 2022, data di chiusura dello sportello di maggio 2022, sono pervenute 8 (otto) operazioni;

**EVIDENZIATO** che le proposte di operazioni presentate sono valutate sulla base del documento "Metodologie e criteri per la selezione delle operazioni da ammettere al finanziamento del POR ex art. 110 par. 2 a) Regolamento (UE) n. 1303/2013", approvato dalla Giunta regionale con deliberazione n. 2321 del 6 dicembre 2018;

**VISTO** la valutazione di ammissibilità delle operazioni, avvenuta il 24 giugno 2022, secondo cui tutte le operazioni presentate hanno superato positivamente la fase di verifica di ammissibilità;

**DATO ATTO** che le cartelle contenenti gli esiti dell'istruttoria di ammissibilità delle operazioni ed i file digitali delle operazioni stesse presentate sono rese disponibili ai membri della Commissione tramite condivisione sull'applicativo informatico SharePoint;

**VISTO** il verbale, sottoscritto in data 14 luglio 2022, in cui la Commissione, nominata con decreto n.



23150/LAVFORU del 19 novembre 2020, ha formalizzato i risultati della valutazione delle operazioni;  
**PRESO ATTO** che dal verbale risultano valutate positivamente tutte le 8 (otto) operazioni presentate;  
**CONSIDERATO** che per le operazioni approvate il totale del costo ammesso a contributo è di complessivi € 23.352,00;

**CONSIDERATO** che l'Allegato 1, facente parte integrante del presente decreto, riporta l'elenco delle operazioni approvate;

**CONSIDERATO** che, come evidenziato all'Allegato 1, per le operazioni approvate il totale del costo ammesso a contributo è di complessivi € 23.352,00;

**PRECISATO** che il presente decreto, comprensivo dell'Allegato 1, parte integrante, viene pubblicato sul Bollettino Ufficiale della Regione;

**CONSIDERATO** che negli allegati al presente decreto, sono rispettivamente evidenziati:

- Allegato 1 (parte integrante): elenco delle operazioni approvate ed ammesse a finanziamento;
- Elenco delle operazioni approvate, per le quali si provvede alla prenotazione dei fondi necessari a carico del bilancio regionale (Allegato A);

**CONSIDERATO** che, come evidenziato dall'Allegato A, per le operazioni approvate il totale del costo ammesso a contributo è di complessivi € 23.352,00;

**RAVVISATA** la necessità di procedere alla prenotazione della spesa a carico dei competenti capitoli del bilancio regionale per la somma complessiva di € 23.352,00 per la realizzazione delle operazioni descritte nell'Allegato A al presente decreto come di seguito indicato:

Capitolo	spesa autorizzata esercizio in corso
3245	3.002,40
3246	7.005,60
3247	10.008,00
3241	500,40
3242	1.167,60
3243	<u>1.668,00</u>
TOTALE	23.352,00

**VISTI** il Bilancio finanziario gestionale per l'anno 2022 approvato con delibera della Giunta regionale n. 2046 del 30 dicembre 2021, la legge regionale 29 dicembre 2021, n. 23 (Legge collegata alla manovra di bilancio 2022-2024), la legge regionale 29 dicembre 2021, n. 24 (Legge di stabilità 2022) e la legge regionale 30 dicembre 2021, n. 25 (Bilancio di previsione per gli anni 2022/2024) oltre al Documento tecnico di accompagnamento al Bilancio di previsione per gli anni 2022/2024, approvato con delibera della Giunta regionale n. 2045 del 30 dicembre 2021;

**RICHIAMATO** il Regolamento di organizzazione dell'Amministrazione regionale e degli Enti regionali approvato con decreto del Presidente della Regione n. 0277/Pres. del 27 agosto 2004, e successive modifiche ed integrazioni;

**RICHIAMATA** la deliberazione della Giunta regionale n. 893 del 19 giugno 2020 e successive modifiche ed integrazioni, relativa alla articolazione e declaratoria di funzioni delle strutture organizzative della Presidenza della Regione, delle Direzioni centrali e degli Enti regionali;

#### DECRETA

1. Per le motivazioni indicate in premessa sono approvati i seguenti documenti:

- Allegato 1 (parte integrante): elenco delle operazioni approvate con l'evidenziazione di quelle ammesse a finanziamento ordinate secondo l'ordine temporale di presentazione;
- elenco delle operazioni approvate, per le quali si provvede alla prenotazione dei fondi necessari a carico del bilancio regionale (allegato A).

2. Sulla base di quanto indicato nell'allegato A, è disposta la prenotazione di € 23.352,00 a carico dei capitoli di spesa del Bilancio regionale 2022, come di seguito indicato:

Capitolo	spesa autorizzata esercizio in corso
3245	3.002,40
3246	7.005,60
3247	10.008,00
3241	500,40
3242	1.167,60
3243	<u>1.668,00</u>
TOTALE	23.352,00

3. Per le imputazioni contabili e i codici previsti dalla normativa vigente, si rinvia all'allegato contabile, che costituisce parte integrante del presente atto.
4. Il presente provvedimento, comprensivo dell'allegato 1, parte integrante, è pubblicato sul Bollettino Ufficiale della Regione e sul sito istituzionale della Regione con valore di notifica a tutti gli effetti.

Trieste, 10 agosto 2022

PENGUE

**ALLEGATO 1 - ELENCO DELLE OPERAZIONI APPROVATE**  
**(Sono finanziate le operazioni con numero d'ordine in grassetto sottolineato)**

1420LAB9019

FSE 2014/2020 - FORMAZIONE PERMANENTE PER GLI OPERATORI DEI SERVIZI SOCIALI - FORMAZIONE - 90/19

N°	Denominazione Operazione	Codice Operazione	Operatore	Anno rif.	Costo ammesso	Contributo	Esito	CUP
<u>1</u>	IL MALATO DI ALZHEIMER E LA SUA PRESA IN CARICO ED. 5	FP2208159801	INDAR - FORMAZIONE E SVILUPPO - SOCIETA' COOPERATIVA	2022	3.336,00	3.336,00	APPROVATO	D94D22001800009
<u>2</u>	IL MIGLIORAMENTO DEI SERVIZI SOCIALI ATTRAVERSO L'INNOVAZIONE DIGITALE	FP2208159804	INDAR - FORMAZIONE E SVILUPPO - SOCIETA' COOPERATIVA	2022	2.224,00	2.224,00	APPROVATO	D74D22001720009
<u>3</u>	LA COMUNICAZIONE NELLE PROFESSIONI SOCIALI E NELLA RELAZIONE DAIUTO	FP2208159803	INDAR - FORMAZIONE E SVILUPPO - SOCIETA' COOPERATIVA	2022	3.336,00	3.336,00	APPROVATO	D94D22001820009
<u>4</u>	IL MALATO DI ALZHEIMER E LA SUA PRESA IN CARICO ED. 6	FP2208159802	INDAR - FORMAZIONE E SVILUPPO - SOCIETA' COOPERATIVA	2022	3.336,00	3.336,00	APPROVATO	D94D22001810009
<u>5</u>	LE COMPETENZE DEI CAF: PREVIDENZA, INVALIDITA CIVILE, ISEE E BUSTE PAGA	FP2208272401	IAL INNOVAZIONE APPRENDIMENTO LAVORO FRIULI VENEZIA GIULIA S.R.L. IMPRESA SOCIALE	2022	2.224,00	2.224,00	APPROVATO	D44D22001640009
<u>6</u>	LE COMPETENZE DEI CAF: PREVIDENZA, INVALIDITA CIVILE, ISEE E BUSTE PAGA	FP2208272402	IAL INNOVAZIONE APPRENDIMENTO LAVORO FRIULI VENEZIA GIULIA S.R.L. IMPRESA SOCIALE	2022	2.224,00	2.224,00	APPROVATO	D44D22001650009
<u>7</u>	INCLUDERE ATTRAVERSO L'AGRICOLTURA SOCIALE	FP2208344901	CE.F.A.P. - CENTRO PER L'EDUCAZIONE E LA FORMAZIONE AGRICOLA PERMANENTE	2022	3.336,00	3.336,00	APPROVATO	D84D22001370009
<u>8</u>	IL COSTO DELLA CURA PER GLI OPERATORI - 2° ED.	FP2208403501	GRAMARS SOCIETA' COOPERATIVA SOCIALE	2022	3.336,00	3.336,00	APPROVATO	D34D22001400009
Totale con finanziamento					23.352,00	23.352,00		
Totale					23.352,00	23.352,00		
Totale con finanziamento					23.352,00	23.352,00		
Totale					23.352,00	23.352,00		

22\_34\_1\_DDS\_FORM\_9093\_1\_TESTO

## Decreto del Direttore del Servizio formazione 10 agosto 2022, n. 9093

Avviso per la presentazione di operazioni riguardanti attività formative previste da specifiche norme statali e regionali come obbligatorie per l'accesso a determinate attività professionali, approvato con decreto n. 10102/LAVFORU del 27 settembre 2021. Approvazione operazioni presentate nello sportello del mese di giugno 2022.

### IL DIRETTORE DEL SERVIZIO

**VISTA** la legge regionale 21 luglio 2017, n. 27 "Norme in materia di formazione e orientamento nell'ambito dell'apprendimento permanente", pubblicata sul Supplemento Ordinario n. 23 al BUR n. 30 del 26 luglio 2017;

**VISTO** il DPR n. 15 ottobre 2018, n. 0203/Pres. "Regolamento per l'attuazione del Programma operativo regionale - POR - del Fondo sociale europeo 2014/2020 - Investimenti a favore della crescita e dell'occupazione, in attuazione dell'articolo 8, comma 17 della legge regionale 9 agosto 2018, n. 20 (Assessment del bilancio per gli anni 2018-2020 ai sensi dell'articolo 6 della legge regionale 10 novembre 2015, n. 26)" e successive modificazioni e integrazioni, pubblicato sul B.U.R. n. 43 del 24/10/2018;

**VISTO** il DPR n. 0140/Pres. del 22 giugno 2017 che approva il "Regolamento recante modalità di organizzazione, di gestione e di finanziamento delle attività di formazione professionale e delle attività non formative connesse ad attività di formazione professionale, in attuazione dell'articolo 53 della legge regionale 16 novembre 1982, n. 76 (Ordinamento della formazione professionale)", pubblicato sul B.U.R. n. 27 del 05/07/2017, e successive modificazioni e integrazioni, di seguito "Regolamento della Formazione";

**PRECISATO** che in attuazione delle disposizioni citate vengono finanziate operazioni selezionate in base ad Avvisi pubblici;

**VISTO** il decreto n. 10102/LAVFORU del 27 settembre 2021, pubblicato sul Bollettino Ufficiale della Regione n. 40 del 6 ottobre 2021 "Legge regionale 21 luglio, n. 27. Avviso per la presentazione di operazioni riguardanti attività formative previste da specifiche norme statali e regionali come obbligatorie per l'accesso a determinate attività professionali", di seguito "Avviso";

**PRECISATO** che, per la realizzazione delle attività formative in argomento, la dotazione finanziaria, alimentata con risorse stanziare nel Bilancio regionale, è quantificata annualmente con decreto;

**PRESO ATTO** che con decreto n. 10370/LAVFORU del 04 ottobre 2021 è stata individuata una dotazione finanziaria di Euro 750.000,00 per l'anno 2022, disponibile sui capitoli 5317 e 5241 del Bilancio regionale per l'esercizio 2022;

**RICORDATO** che i relativi oneri finanziari fanno parzialmente carico all'utenza, così come previsto dall'art. 12 comma 8 del Regolamento Formazione e dall'art. 12 comma 2 dell'Avviso;

**PRECISATO** che ciascuna operazione deve essere presentata mensilmente sull'apposito formulario online disponibile sul sito Internet [www.regione.fvg.it/formazione-lavoro/area-operatori](http://www.regione.fvg.it/formazione-lavoro/area-operatori) (Webforma) pena la non ammissibilità dell'operazione;

**EVIDENZIATO** che le operazioni vengono selezionate sulla base del documento "Metodologie e criteri per la selezione delle operazioni da ammettere al finanziamento del POR ex art. 110, par. 2 a) del Regolamento (UE) 1303/2013" approvato con deliberazione della Giunta regionale n. 2321 del 06.12.2018;

**VISTE** le operazioni presentate nello sportello del mese di giugno 2022;

**PRECISATO** che l'unica operazione presentata ha superato la fase di ammissibilità;

**VISTO** il decreto n. 12493/LAVFORU del 16/11/2021 con cui è stata nominata la Commissione valutatrice delle operazioni presentate;

**EVIDENZIATO** che la Commissione ha provveduto alla valutazione di coerenza dell'operazione presentata ed ammessa alla valutazione, formalizzando le risultanze finali nella relazione del 26/07/2022;

**PRESO ATTO** che dalla citata relazione emerge che l'operazione valutata è stata approvata e che la stessa non richiede finanziamenti da parte della Regione;

**CONSIDERATO** che a seguito della valutazione, è stata predisposta la graduatoria denominata Allegato 1 (parte integrante del presente decreto);

**PRECISATO** che il presente decreto, comprensivo dell'Allegato 1, viene pubblicato sul Bollettino Ufficiale della Regione;

**RICHIAMATO** il Regolamento di organizzazione dell'Amministrazione regionale e degli Enti regionali, approvato con Decreto del Presidente della Regione n. 0277/Pres. del 27 agosto 2004 e successive modificazioni ed in particolare, gli articoli 17 e 21 che disciplinano le competenze dei Direttori di servizio; **VISTA** la deliberazione della Giunta regionale n. 893 del 19 giugno 2020, avente ad oggetto "Articolazione organizzativa generale dell'Amministrazione regionale e articolazione e declaratoria delle funzioni delle strutture organizzative della Presidenza della Regione, delle Direzioni centrali e degli Enti regionali" e successive modifiche e integrazioni;

#### **DECRETA**

1. In relazione all'Avviso indicato in premessa ed a seguito dell'esame delle operazioni presentate nel mese di giugno 2022, è approvata la graduatoria allegata denominata Allegato 1.
2. Il presente decreto, comprensivo dell'Allegato 1 (parte integrante), viene pubblicato sul Bollettino Ufficiale della Regione.

Trieste, 10 agosto 2022

PENGUE

**ALLEGATO 1 - ELENCO DELLE OPERAZIONI APPROVATE - MESE DI GIUGNO 2022**

L.R. 21 luglio 2017, n. 27. Avviso per la presentazione di operazioni riguardanti attività formative previste da specifiche norme statali e regionali come obbligatorie per l'accesso a determinate attività professionali

N°	Codice Operazione	Operatore	Denominazione Operazione	Costo ammesso	Contributo	Punteggio/ Esito	Tipo Fin.	Canale Fin.
1	FP22X4603201	EDILMASTER LA SCUOLA EDILE DI TRIESTE	ADDETTO ALLE ATTIVITA' DI RIMOZIONE, SMALTIMENTO E BONIFICA AMIANTO	0,00	0,00	APPROVATO	0.60NNFIN2021	Formazione prevista da normative specifiche: attività non finanziate - 2021
Totale con finanziamento				0,00	0,00			
Totale								

22\_34\_1\_DDS\_FORM\_9262\_1\_TESTO

## Decreto del Direttore del Servizio formazione 11 agosto 2022, n. 9262

Articolo 6, legge regionale n. 22/2007 - Attività formativa erogata a titolo gratuito a soggetti in situazione di disabilità. Avviso approvato con decreto n. 1690/LAVFORU del 28 febbraio 2020, come modificato con decreto n. 18750/LAVFORU del 17 luglio 2020. Sportello aprile 2022. Errata corregge codice progetto Fondazione casa dell'Immacolata di don Emilio de Roja.

### IL DIRETTORE DEL SERVIZIO

**VISTO** l'articolo 6 della legge regionale 20 agosto 2007, n. 22, e s.m.i. che prevede contributi per alcuni enti che erogano attività formativa a titolo gratuito a soggetti in situazione di disabilità;

**VISTA** la legge regionale 21 luglio 2017, n. 27, recante "Norme in materia di formazione e orientamento nell'ambito dell'apprendimento permanente";

**VISTO** il decreto n. 1690/LAVFORU del 28/02/2020, come modificato con decreto n. 18750/LAVFORU del 17/07/2020, con il quale è stato emanato l'"Avviso per la presentazione e l'attuazione di progetti riguardanti attività formativa erogata a titolo gratuito a soggetti in situazione di disabilità";

**VISTO** il decreto n. 5865/GRFVG del 6.07.2022 con il quale è stato approvato il progetto denominato "OFFICE AUTOMATION PER L'UFFICIO" per un costo di € 25.020,00, presentato dalla Fondazione Casa dell'Immacolata di don Emilio de Roja di Udine;

**VISTO** altresì il decreto n.6009/GRFVG del 07.07.2022 di concessione del contributo di € 25.020,00 alla Fondazione Casa dell'Immacolata di don Emilio de Roja di Udine (codice fiscale 0000080002170308) per la realizzazione del progetto, denominato "OFFICE AUTOMATION PER L'UFFICIO";

**PRESO ATTO** che nei decreti succitati, per errore materiale è stato riportato il codice progetto FP220638700101 anziché FP2206387001;

**RAVVISATA** pertanto la necessità di provvedere alla modifica in relazione a quanto sopra descritto;

**PRECISATO** che il presente provvedimento viene pubblicato sul Bollettino Ufficiale della Regione e sul sito istituzionale della Regione;

**RICHIAMATO** il Regolamento di organizzazione dell'Amministrazione regionale e degli Enti regionali, approvato con decreto del Presidente della Regione n. 0277/Pres. del 27 agosto 2004 e successive modifiche ed integrazioni;

**RICHIAMATA** la deliberazione della Giunta regionale n. 1363 del 23 luglio 2018, relativa all'articolazione e declaratoria delle funzioni delle strutture organizzative della Presidenza della Regione, delle Direzioni centrali e degli Enti regionali e successive modifiche e integrazioni.

### DECRETA

1. Per le motivazioni indicate in premessa, è approvata la modifica dei decreti n. 5865/GRFVG del 6.07.2022 e n.6009/GRFVG del 07.07.2022 nella parte relativa al codice identificativo del progetto che risulta "FP2206387001", denominato "OFFICE AUTOMATION PER L'UFFICIO", presentato allo sportello di aprile 2022 dalla Fondazione Casa dell'Immacolata di don Emilio de Roja per le finalità di cui all'articolo 6 della legge regionale 20 agosto 2007, n. 22, e s.m.i.

2. Il presente decreto viene pubblicato sul Bollettino Ufficiale della Regione.

Trieste, 11 agosto 2022

PENGUE

22\_34\_1\_DDS\_POL LAV\_8808\_1\_TESTO

## Decreto del Direttore del Servizio politiche del lavoro 9 agosto 2022, n. 8808

Fondo sociale europeo - Programma operativo 2014/2020. Pianificazione periodica delle operazioni - PPO - Annualità 2019.

Programma specifico 96/2019. Incentivi alle imprese per l'assunzione di disoccupati con contratti di lavoro a tempo indeterminato o a tempo determinato al fine di fronteggiare gli effetti dell'emergenza epidemiologica da COVID-19. Avviso pubblico approvato con decreto n. 11950 del 18 maggio 2020. Esaurimento fondi. Reiezione domande.

#### IL DIRETTORE DEL SERVIZIO

**VISTO** il Regolamento di organizzazione dell'Amministrazione regionale e degli Enti regionali, emanato con decreto del Presidente della Regione 27 agosto 2004, n. 0277/Pres. e successive modifiche e integrazioni;

**VISTA** la delibera della Giunta regionale n. 865/2020 di rinnovo, fino al 01/08/2023, dell'incarico di Direttore Centrale del servizio lavoro, formazione, istruzione e famiglia, in capo al dirigente del ruolo unico regionale dott. Nicola MANFREN;

**DATO ATTO** che a decorrere dal 1° luglio 2022 si è resa vacante la titolarità dell'incarico di direttore del Servizio politiche del lavoro a seguito di cessazione dal servizio per quiescenza del dott. Adriano Coslovich;

**VISTO** il Decreto del Direttore Centrale del servizio lavoro, formazione, istruzione e famiglia n. 6748/GRFVG del 15 luglio 2022 di conferimento dalla dott.ssa Anna D'Angelo dell'incarico sostitutorio del Direttore del Servizio politiche del lavoro dal 16 luglio 2022 sino alla copertura dell'incarico con altra figura dirigenziale e comunque non oltre il 1° agosto 2023 data di scadenza dell'incarico del Direttore Centrale competente dott. Nicola Manfren;

**VISTA** la D.G.R. 13 settembre 2013 n. 1612 e successive modifiche ed integrazioni con la quale la giunta regionale approvava, tra l'altro, l'articolazione e la declaratoria delle funzioni delle strutture organizzative delle direzioni centrali dell'amministrazione regionale;

**VISTO** il Programma Operativo del Fondo sociale europeo 2014/2020 - Investimenti in favore della crescita e dell'occupazione - della Regione autonoma Friuli Venezia Giulia, approvato dalla Commissione europea con decisione C(2014)9883 del 17 dicembre 2014, di seguito POR FSE;

**VISTO** il documento "Pianificazione periodica delle operazioni - PPO - Annualità 2019", di seguito PPO 2019, approvato dalla Giunta regionale con deliberazione n. 467 del 22 marzo 2019 come modificato dalla deliberazione n. 641 del 30 aprile 2020;

**PRESO ATTO** che il PPO 2019 prevede la realizzazione del Programma specifico n. 96/2019 - FSE 2014/20. Incentivi alle imprese per l'assunzione di disoccupati con contratti di lavoro a tempo indeterminato o a tempo determinato al fine di fronteggiare gli effetti dell'emergenza epidemiologica da COVID-19;

**DATO ATTO** che con decreto n° 11950/LAVFORU del 18 maggio 2020 è stato approvato l'avviso destinato alla presentazione di operazioni a valere sul Programma specifico n. 96/2019 - FSE 2014/20. Incentivi alle imprese per l'assunzione di disoccupati con contratti di lavoro a tempo indeterminato o a tempo determinato al fine di fronteggiare gli effetti dell'emergenza epidemiologica da COVID-19 nell'ambito dell'asse 1 - Occupazione - del POR FSE, di seguito Avviso pubblico modificato con decreto n. 23147 del 19 novembre 2020;

**VISTA** la delibera n.1541 del 16 ottobre 2020 "POR FSE 2014-2020 Pianificazione periodica delle operazioni - PPO annualità 2015, 2016, 2017, 2018,2019, 2020. Modifiche e integrazioni", con la quale è stata integrata la dotazione finanziaria del programma specifico 96/2019 per Euro 2.500.000,00;

**VISTO** il decreto 23147/LAVFORU del 19 novembre 2020 di modifica del succitato avviso che ha portato la dotazione finanziaria complessiva del programma specifico 96/2019 dagli originari Euro 3.500.000,00 a Euro 7.500.000,00 e modificato il paragrafo 14 capoverso 5, modificando la data ultima di presentazione delle domande al 30 novembre 2020;

**VISTO** il decreto 18759/LAVFORU del 17 luglio 2020 di nomina della Commissione valutatrice;

**RICHIAMATO** il paragrafo 16 capoverso 1 APPROVAZIONE DELLE OPERAZIONI: "In esito alla valutazione il direttore della SRA con apposito decreto, approva, entro 5 giorni dalla conclusione della valutazione, l'elenco relativo alle operazioni approvate, ordinate in ordine cronologico di presentazione e con l'evidenziazione di quelle ammesse al finanziamento nei limiti della disponibilità finanziaria e l'elenco delle operazioni non approvate;

**RICHIAMATO** il paragrafo 3. QUADRO NORMATIVO E CONTESTO DI RIFERIMENTO;

**RICHIAMATO** in particolare l'articolo 33 "Utilizzo risorse" della L.R. 7/2000:

a) Comma 3 "La semplice presentazione della domanda non dà diritto all'ottenimento degli incentivi, pure in presenza dei requisiti soggettivi ed oggettivi prescritti";



b) Comma 4 “I soggetti interessati possono accedere agli incentivi esclusivamente nei limiti delle disponibilità finanziarie previste dalla legge”;

**CONSIDERATO** che l'art. 36, comma 4, della L.R. 7/2000 “procedura valutativa” stabilisce che “nel procedimento a sportello è previsto lo svolgimento dell'istruttoria delle domande secondo l'ordine cronologico di presentazione. Ove le disponibilità finanziarie siano insufficienti rispetto alle domande presentate, la concessione dell'intervento è disposta secondo l'ordine cronologico di presentazione delle domande medesime.”

**PRESO ATTO** che dal 3 giugno 2020 al 30 novembre 2020 sono state presentate n. 4517 domande per la concessione di incentivi di cui al p.s. 96/19;

**RICHIAMATI** i seguenti decreti del Direttore della SRA di ammissione a finanziamento delle operazioni approvate dalla Commissione valutatrice:

- 1) Decreto n. 23196/LAVFORU del 20 novembre 2020
- 2) Decreto n. 4926/LAVFORU del 20 maggio 2021
- 3) Decreto n. 5329/LAVFORU del 31 maggio 2021
- 4) Decreto n. 5837/LAVFORU del 15 giugno 2021
- 5) Decreto n. 7025/LAVFORU del 16 luglio 2021
- 6) Decreto n. 8074/LAVFORU del 5 agosto 2021
- 7) Decreto n. 10985/LAVFORU del 18 ottobre 2021
- 8) Decreto n. 2812/LAVFORU del 4 aprile 2022
- 9) Decreto n. 5401/LAVFORU del 6 giugno 2022

**DATO ATTO** che sono state liquidate in totale n. 1801 domande a fronte di 507 provvedimenti di archiviazione, rigetto e revoca;

**DATO ATTO** che nelle riunioni del 30 e 31 maggio 2022 della Commissione valutatrice sono state valutate tutte le domande presentate alla data del 21 luglio 2020 per un ammontare complessivo di Euro 182.785,64, di cui all'allegato 2 del verbale della Commissione di valutazione di data 1° giugno 2022;

**RILEVATO** che lo stanziamento finanziario a disposizione non era idoneo a soddisfare il completo fabbisogno delle domande presentate a tale data;

**DATO ATTO** che il fabbisogno delle domande fino alla prot. n. 122851, presentata in data 21 luglio 2020 alle ore 17:45:30, è stato soddisfatto per l'intero, mentre la domanda prot. n. 122852 presentata in data 21 luglio 2020 alle ore 17:54:58 è stata finanziata solamente per Euro 2.412,32, a fronte di un contributo richiesto ed approvato dalla commissione di Euro 7.200,00, per esaurimento delle risorse finanziarie disponibili, che ammontavano ad Euro 160.397,96;

**DATO ATTO** che nelle sedute di data 30 e 31 maggio 2022 sono state approvate dalla Commissione valutatrice anche le operazioni di cui alle domande prot. n. 122863/2020 del 22 luglio 2020, presentata il 21 luglio 2020 alle ore 18:21:31, soggetto proponente G.T. S.A.S. DI BELLONDI GIANMARIA per € 7.000,00, n. 122865/2020 del 22 luglio 2020, presentata il 21 luglio 2020 alle ore 19:20:05, soggetto proponente H2O S.R.L. per € 3.600,00 e n. 122867/2020 del 22 luglio 2020, presentata il 21 luglio 2020 alle ore 23:03:53, soggetto proponente G.Z. TRASFORMAZIONE LAMIERE S.R.L. per € 7.000,00, ma che non hanno trovato copertura finanziaria, come da decreto del Direttore della SRA n. 5401/LAVFORU del 06 giugno 2022 e pertanto anche queste si annoverano tra quelle respinte, e precisamente tra le 507 summenzionate;

**DATO ATTO** che la SRA ha comunque istruito, per economicità, tutte le domande presentate fino alla data 22 luglio 2020 e che per n. 4 di n. 29 domande presentate in questa data si sono rilevate, oltre all'esaurimento delle risorse finanziarie, anche ulteriori cause ostative all'accoglimento della domanda e per le quali sono già stati emessi i relativi dinieghi, tant'è che si annoverano anche queste tra le 507 summenzionate, ovvero:

- 1) domanda prot. n. 123113/2020 presentata il 22 luglio 2020 alle ore 14:06:14, soggetto proponente Wang Shan - decreto di rigetto n. 5714/GRGFVG del 05 luglio 2022;
- 2) domanda prot. n. 123202/2020 presentata il 22 luglio 2020 alle ore 15:48:01, soggetto proponente MAVER LAB SRL - decreto di rigetto n. 5713/GRGFVG del 05 luglio 2022;
- 3) domanda prot. n. 123246/2020 presentata il 22 luglio 2020 alle ore 17:09:30, soggetto proponente CASA DEL GELATO DI DUSU CAMELIA NICOLETA - decreto di rigetto n. 5712/GRGFVG del 05 luglio 2022;
- 4) domanda prot. n. 123267/2020 presentata il 22 luglio 2020 alle ore 20:23:49, soggetto proponente H2O S.R.L. - decreto di rigetto n. 5711/GRGFVG del 05 luglio 2022.

**RITENUTO** pertanto di non ammettere ad incentivo le restanti n. 2209 istanze presentate dalle ore 09:31:55 del 22 luglio 2020, così come inserite nell'allegato A, facente parte integrante e sostanziale del presente provvedimento, a causa dell'esaurimento delle risorse finanziarie disponibili a valere sui capitoli relativi al P.S. 96/19;

**PRESO ATTO** pertanto che, a fronte di n. 4517 domande presentate a valere sull'Avviso di cui al Programma specifico n. 96/2019 - FSE 2014/20, approvato con decreto n. 11950/LAVFORU del 18 maggio

2020, n. 1801 sono state liquidate, n. 507 sono già state respinte, archiviate e revocate, ulteriori n. 2209 vengono respinte per effetto del presente provvedimento a causa dell'esaurimento dei fondi disponibili;

#### **DECRETA**

Per i motivi esposti in premessa:

- 1.** di non ammettere ad incentivo le 2209 istanze presentate dalle ore 09:31:55 del 22 luglio 2020 alle ore 11:57:41 del 30 novembre 2020, di cui all'allegato A, parte integrante e sostanziale del presente provvedimento, a causa dell'esaurimento dei fondi disponibili;
- 2.** stante l'elevato numero di interessati, di dare formale comunicazione del presente provvedimento mediante pubblicazione sul Bollettino Ufficiale della Regione, secondo quanto previsto dall'art. 33 comma 5, della L.R. 7/2000.
- 3.** il presente provvedimento e l'allegato A che costituisce parte integrante del presente provvedimento sono pubblicati sul Bollettino Ufficiale della Regione e sul sito istituzionale della Regione [www.regione.fvg.it](http://www.regione.fvg.it) alle pagine dedicate all'Avviso.

Trieste, 9 agosto 2022

D'ANGELO

## Allegato A

Numero protocollo	Data spedizione domanda	Data protocollo	Denominazione Impresa	Partita IVA	Codice Fiscale Lavoratore	Contributo richiesto	Id domanda
122882	22/07/2020 09:31:55	22/07/2020	GI.VI. IMPIANTI ELETTRICI S.R.L.	01302660327	PSSD*****424L	7.000,00 €	531303
122883	22/07/2020 09:34:32	22/07/2020	COOPERATIVA SOCIALE ACLI - SOCIETA' COOPERATIVA O.N.L.U.S.	00587650938	WNTL*****243Q	4.900,00 €	531433
122885	22/07/2020 09:38:50	22/07/2020	SILLANI MARCO	02831200213	LROM*****140O	3.500,00 €	531411
122942	22/07/2020 10:38:34	22/07/2020	PIEMME DI VECCHIO FRANCESCO E VALERI MORENO S.N.C.	00815120324	DNLD*****424I	4.900,00 €	531436
122986	22/07/2020 11:31:44	22/07/2020	AL NAZIONALE DI MAURIZIO TRONCHIN & C. S.N.C.	02947450306	BRTM*****962O	4.000,00 €	531442
123029	22/07/2020 12:12:02	22/07/2020	MIKO S.R.L.	00520580317	CNTR*****356I	7.000,00 €	531368
123043	22/07/2020 12:26:51	22/07/2020	TURELLO S.R.L.	02061280307	SQNS*****816I	3.500,00 €	531438
123053	22/07/2020 12:43:58	22/07/2020	CLINICA VETERINARIA TERGESTE S.T.P. A RESPONSABILITA' LIMITATA IN FORMA ABBREVIATA "CLINICA VETERINARIA TERGESTE S.T.P. A.R.L."	00995740321	VDNL*****424B	6.300,00 €	531379
123066	22/07/2020 12:50:55	22/07/2020	GELATERIA MARINA DI PIAN MARINA & C. S.N.C.	01529140301	DLBS*****962R	2.625,00 €	531449
123087	22/07/2020 13:17:15	22/07/2020	MONTUR S.R.L.	02451330308	MRCN*****483F	6.300,00 €	531404
123088	22/07/2020 13:18:00	22/07/2020	S.I.A. TRANCIATI S.R.L.	01809010935	BNGR*****957T	7.000,00 €	531450
123115	22/07/2020 14:13:19	22/07/2020	CO.GE.P SRL	02773250309	RSSG*****962F	3.500,00 €	531452
123123	22/07/2020 14:21:43	22/07/2020	CO.GE.P SRL	02773250309	RSSM*****195B	3.500,00 €	531453
123126	22/07/2020 14:29:19	22/07/2020	FINPRO LAB S.R.L. - SOCIETA' TRA PROFESSIONISTI	02944090303	PZER*****356G	3.500,00 €	531342
123179	22/07/2020 14:46:27	22/07/2020	PAUSSA'S S.A.S. DI PAUSSA EDI & C.	01062280316	LBNF*****273A	7.000,00 €	531446
123184	22/07/2020 15:06:47	22/07/2020	MIKO S.R.L.	00520580317	BRGG*****098K	6.300,00 €	531451
123185	22/07/2020 15:14:28	22/07/2020	SERVIZI ED INNOVAZIONE AZIENDALE SOCIETA' COOPERATIVA	00381610302	GGLL*****424D	4.375,00 €	531448
123194	22/07/2020 15:32:26	22/07/2020	ENERGIA PULITA S.P.A	02430450300	PRCV*****356R	6.300,00 €	531454
123220	22/07/2020 16:05:08	22/07/2020	PUIATTI STEFANO	01731700934	CRZS*****888G	4.900,00 €	531457
123231	22/07/2020 16:31:11	22/07/2020	ROYAL DI LONDERO SANDY	02034680302	DCCG*****962H	4.900,00 €	531434
123245	22/07/2020 17:07:31	22/07/2020	AB2 S.R.L.	02579080306	PZZL*****816Q	2.625,00 €	531461
123249	22/07/2020 17:26:05	22/07/2020	OSCAR SOCIETA' A RESPONSABILITA' LIMITATA SEMPLIFICATA	01208640316	HLCV*****138D	3.500,00 €	531460
123253	22/07/2020 17:37:35	22/07/2020	A.M.G. S.R.L.	02624860306	KPLS*****100L	6.300,00 €	531398

## Allegato A

Numero protocollo	Data spedizione domanda	Data protocollo	Denominazione Impresa	Partita IVA	Codice Fiscale Lavoratore	Contributo richiesto	Id domanda
123254	22/07/2020 17:37:36	22/07/2020	BRAVIN PAOLA	01317490934	NDLM*****888Z	5.000,00 €	531290
123268	22/07/2020 21:35:00	22/07/2020	ADRIA SNC DI ZAIA DIANA E PIGNATTIN MARIATERESA	01748390935	SGRM*****888A	2.100,00 €	531440
123409	23/07/2020 08:49:23	23/07/2020	TURELLO S.R.L.	02061280307	MSSD*****904M	7.200,00 €	531441
123434	23/07/2020 09:53:20	23/07/2020	BOR.MEC. S.R.L.	01776490938	HSSS*****2P6N	7.000,00 €	531466
123445	23/07/2020 10:03:52	23/07/2020	COSENTINO EDILSCAVI S.R.L.	02985410303	CRGM*****483I	7.000,00 €	531467
123446	23/07/2020 10:04:10	23/07/2020	AMOROSO MAURIZIO SRL	02387970300	BCCR*****483Y	7.000,00 €	531373
123449	23/07/2020 10:08:20	23/07/2020	GLOBAL SERVICE S.R.L.	02796970305	DGLD*****424J	3.500,00 €	531468
123484	23/07/2020 10:50:29	23/07/2020	AUTOTRASPORTI CANTON S.N.C. DI CANTON FRANCESCO E MATTIA	01821910930	RGSD*****112L	1.750,00 €	531424
123493	23/07/2020 10:59:55	23/07/2020	RASO S.R.L.S.	02851350302	GRNG*****758Q	2.000,00 €	531469
123497	23/07/2020 11:05:12	23/07/2020	EDILTRAVESIO SRL	00100690932	TRNC*****816U	3.500,00 €	531465
123505	23/07/2020 11:16:04	23/07/2020	MAMMA CHE PIZZA DI ACAMPORA LORENZO	02821080302	CRPV*****129P	7.000,00 €	531470
123511	23/07/2020 11:19:30	23/07/2020	ROAD WASH SRL	02502730308	PTSM*****483M	7.000,00 €	531471
123534	23/07/2020 11:36:05	23/07/2020	OFFICINA PAGNUCCO DI ZANCOPE' LORENZO	01311990939	CSTS*****888P	7.000,00 €	531238
123558	23/07/2020 12:02:50	23/07/2020	LI.MA. FOOD SAS DI LIVA MARIA PIA	01612120939	CRRL*****904D	4.900,00 €	531464
123615	23/07/2020 13:22:57	23/07/2020	LE MAGNOLIE DI DRIUSSI RICCARDO & C. SNC	02113660308	JGIL*****140X	4.200,00 €	531472
123617	23/07/2020 14:01:11	23/07/2020	ROSSINI 8 S.R.L.	01181880327	GSTJ*****424H	6.300,00 €	531473
123624	23/07/2020 14:22:27	23/07/2020	TIESSETECH S.R.L.	01132080316	TMSS*****483U	7.000,00 €	531443
123636	23/07/2020 15:03:46	23/07/2020	TESOLIN ADRIANO S.N.C.	01035100930	XHFF*****100X	6.300,00 €	531381
123674	23/07/2020 15:50:15	23/07/2020	LA CISILE SOCIETA' COOPERATIVA SOCIALE - ONLUS	00422680314	RSLP*****098W	3.500,00 €	531478
123675	23/07/2020 15:52:53	23/07/2020	GEMMA IMPIANTI SRL	01155230327	PSTM*****424C	7.000,00 €	531479
123682	23/07/2020 15:55:04	23/07/2020	BAR CENTRALE DI FLOREANI FRANCESCO	02387120302	LSSM*****816K	7.000,00 €	531474
123708	23/07/2020 16:49:00	23/07/2020	M.R. DI STABILE ROBERTO & BAGOLIN VANNIA S.N.C.	00553320318	LNRP*****098Z	3.500,00 €	531477
123709	23/07/2020 16:55:00	23/07/2020	ALLA TROTA BLU DI POLESE MANUELA	01852930930	ZNGS*****222O	1.925,00 €	531481

## Allegato A

Numero protocollo	Data spedizione domanda	Data protocollo	Denominazione Impresa	Partita IVA	Codice Fiscale Lavoratore	Contributo richiesto	Id domanda
123711	23/07/2020 17:02:35	23/07/2020	PASTICCERIA TRIESTINA ULCIGRAI S.R.L.	00623750320	LSSF*****424P	2.625,00 €	531482
123724	23/07/2020 17:45:32	23/07/2020	AMBIENTE RICERCA CONSULENZE E SOLUZIONI SOSTENIBILI S.R.L.	01186830327	bsgd*****483i	7.000,00 €	531421
123725	23/07/2020 17:58:14	23/07/2020	FERRAMENTA LUCCHESE S.N.C. DI LUCCHESE EUGENIO E ILARIO	01034790939	DLCM*****657F	7.000,00 €	531483
123729	23/07/2020 18:20:35	23/07/2020	LAVANDERIA INDUSTRIALE SANVITESE S.R.L.	01063500936	MHLN*****129T	4.000,00 €	531458
123730	23/07/2020 18:25:48	23/07/2020	LAVANDERIA INDUSTRIALE SANVITESE S.R.L.	01063500936	BNSR*****129E	3.500,00 €	531456
123731	23/07/2020 18:26:11	23/07/2020	ROYAL DI LONDERO SANDY	02034680302	QNTG*****080N	1.750,00 €	531439
123732	23/07/2020 18:31:10	23/07/2020	LAVANDERIA INDUSTRIALE SANVITESE S.R.L.	01063500936	MHMS*****249M	3.500,00 €	531455
123737	23/07/2020 19:31:28	23/07/2020	LUPATO S.R.L.	01202030936	XHFK*****100G	7.000,00 €	531485
123747	23/07/2020 20:29:55	23/07/2020	BAMAD S.R.L.	01764040935	BNDS*****483L	1.750,00 €	531486
123748	23/07/2020 21:23:00	23/07/2020	TS LAB - SOCIETA' COOPERATIVA SOCIALE ONLUS	01124830322	GNFP*****424R	3.500,00 €	531487
123849	24/07/2020 08:13:38	24/07/2020	LAVANDERIA INDUSTRIALE SANVITESE S.R.L.	01063500936	MLZG*****148X	3.500,00 €	531476
123850	24/07/2020 08:24:14	24/07/2020	GRUPPO EDILE GS SRL	01146780315	*****	3.500,00 €	531413
123856	24/07/2020 08:30:35	24/07/2020	ESTETICA BEAUTY DI BONETTI VALENTINA	02362650307	NGRR*****483F	4.725,00 €	531445
123861	24/07/2020 09:09:20	24/07/2020	MOSCHETTA DENIS	01708840937	PSQN*****888G	3.500,00 €	531484
123862	24/07/2020 09:21:21	24/07/2020	FREGONESE GIANNI	01056950932	PVNR*****751Y	3.500,00 €	531488
123902	24/07/2020 11:08:55	24/07/2020	IDROTHERM ELETTRICA DI SEGRADO MARCO	02110860307	FBRG*****483L	4.900,00 €	531489
123908	24/07/2020 11:14:23	24/07/2020	VLADEI LOGISTICA SRL	01769740935	JRJN*****140F	700.000,00 €	531490
123918	24/07/2020 11:24:36	24/07/2020	IMPRESA VERDE FRIULI VENEZIA GIULIA S.R.L.- ZELENA DRUZBA FURLANIJA JULIJSKA KRAJINA D.O.O.	02137120305	SRNR*****424D	6.300,00 €	531492
123929	24/07/2020 11:26:53	24/07/2020	SOKOL ENGINEERING S.R.L.	02886680301	CMLR*****816K	7.000,00 €	531493
123936	24/07/2020 11:38:13	24/07/2020	GRUPPO 31 S.R.L.	01696150935	TRRJ*****888Y	1.750,00 €	531494
123943	24/07/2020 11:45:21	24/07/2020	A.L.M.A. - ASSISTENZA ALLA LIBERA MOBILITA' E ACCESSIBILITA' SOCIETA' COOPERATIVA SOCIALE ONLUS	01224330322	CNZN*****424G	2.105,00 €	531495
123944	24/07/2020 11:47:37	24/07/2020	COMS S.R.L.	02665060303	GBBS*****284B	7.000,00 €	531496

## Allegato A

Numero protocollo	Data spedizione domanda	Data protocollo	Denominazione Impresa	Partita IVA	Codice Fiscale Lavoratore	Contributo richiesto	Id domanda
123958	24/07/2020 12:02:19	24/07/2020	AL BOTTEGON S.N.C. DI LORENZETTO ELENA E CRISTINA	01411910308	MRTM*****839D	2.100,00 €	531497
123964	24/07/2020 12:06:02	24/07/2020	A.L.M.A. - ASSISTENZA ALLA LIBERA MOBILITA' E ACCESSIBILITA' SOCIETA' COOPERATIVA SOCIALE ONLUS	01224330322	ZNIM*****424F	2.250,00 €	531499
123994	24/07/2020 13:01:18	24/07/2020	REVOLUTION S.R.L.	01223470327	BRBL*****424B	7.000,00 €	531500
124041	24/07/2020 14:55:30	24/07/2020	MAGIC - CAR S.R.L.	01949030306	CNTN*****483P	6.300,00 €	531505
124042	24/07/2020 14:55:53	24/07/2020	DRAW S.R.L.	01298380328	*****	7.000,00 €	531506
124060	24/07/2020 15:25:53	24/07/2020	OSTERIA BORGO RONCHE DI NAIBO MIRKO	01446880930	PLAM*****888U	3.500,00 €	531178
124065	24/07/2020 15:46:54	24/07/2020	LE MAGNOLIE SRLS	02999770304	GRGM*****614H	6.300,00 €	531508
124066	24/07/2020 15:48:41	24/07/2020	BS CARPENTERIE SRLS	02862280308	CZZF*****816W	3.500,00 €	531504
124067	24/07/2020 15:53:57	24/07/2020	I.F.A. INDUSTRIA FRIULANA ARREDAMENTI S.R.L.	02587200300	MRNG*****904V	4.900,00 €	531509
124068	24/07/2020 16:04:13	24/07/2020	LE MAGNOLIE SRLS	02999770304	NCHN*****321G	6.300,00 €	531510
124071	24/07/2020 16:10:32	24/07/2020	LE MAGNOLIE SRLS	02999770304	MZZM*****963H	7.000,00 €	531501
124074	24/07/2020 16:16:10	24/07/2020	LE MAGNOLIE SRLS	02999770304	MRCM*****129B	7.000,00 €	531503
124075	24/07/2020 16:21:49	24/07/2020	LE MAGNOLIE SRLS	02999770304	CCLS*****424E	7.000,00 €	531491
124076	24/07/2020 16:23:21	24/07/2020	LE MAGNOLIE SRLS	02999770304	BSSM*****311B	7.000,00 €	531502
124082	24/07/2020 17:23:42	24/07/2020	MASCOLO CARMELA E C. - S.A.S.	00671130300	SMTN*****129K	4.725,00 €	531512
124083	24/07/2020 17:24:41	24/07/2020	ROIANO S.R.L.	01287370322	CHRL*****424D	4.900,00 €	531507
124084	24/07/2020 17:43:08	24/07/2020	STUDIO HR S.A.S. DI PEGORINI CRISTIANO	02910420302	PGRV*****483X	3.675,00 €	531511
124086	24/07/2020 18:42:47	24/07/2020	CRAZY COLOR DI CARNIEL OLIVO E DE BIASI BRIGIDA S.N.C.	01548440930	GVSP*****888W	3.500,00 €	531513
124178	25/07/2020 23:49:08	26/07/2020	SISTEMA CASA SRLS	01346050329	PRSD*****424Q	7.200,00 €	531463
124248	27/07/2020 09:21:24	27/07/2020	MOLINARI ROBERTA & C. SNC	02480830302	SBBV*****736I	3.062,50 €	531435
124280	27/07/2020 09:34:16	27/07/2020	LAB.ART. SRL	02802910303	FNTV*****816T	2.625,00 €	531498
124415	27/07/2020 12:36:47	27/07/2020	HOTEL FRANZ - S.R.L.	00364280313	RSSL*****356J	7.000,00 €	531516
124432	27/07/2020 13:01:30	27/07/2020	GRUPPO CASA S.R.L.	01297040329	MRNV*****158L	3.500,00 €	531515

## Allegato A

Numero protocollo	Data spedizione domanda	Data protocollo	Denominazione Impresa	Partita IVA	Codice Fiscale Lavoratore	Contributo richiesto	Id domanda
124462	27/07/2020 13:30:34	27/07/2020	DOLCI FILIPPO	04896360288	GHRN*****352U	4.000,00 €	531517
124499	27/07/2020 15:06:20	27/07/2020	CONSORZIO DEL PROSCIUTTO DI SAN DANIELE	00220330302	PNZC*****604R	3.500,00 €	531523
124528	27/07/2020 15:27:54	27/07/2020	CONSORZIO DEL PROSCIUTTO DI SAN DANIELE	00220330302	GRLM*****403Q	3.500,00 €	531524
124577	27/07/2020 17:29:16	27/07/2020	ALLA PACE S.R.L. SEMPLIFICATA	01185450317	DSSM*****823T	3.500,00 €	531527
124586	27/07/2020 18:15:52	27/07/2020	RIGEN S.R.L.	01186790315	KTIM*****138I	3.500,00 €	531526
124591	27/07/2020 18:36:28	27/07/2020	LE MAGNOLIE SRLS	02999770304	CPTL*****962J	7.000,00 €	531528
124592	27/07/2020 18:36:52	27/07/2020	SERENI ORIZZONTI 1 SPA	02833470301	PRSM*****284M	3.684,21 €	531529
124697	28/07/2020 08:56:21	28/07/2020	TOLLOI ANTONIO	00405310319	BRSC*****098M	2.625,00 €	531525
125207	28/07/2020 11:22:10	29/07/2020	GASTRONOMICA FRIULANA DI ANDREA & MARCO CECCHINI S.N.C.	02381800305	MLLL*****284H	2.000,00 €	531422
125208	28/07/2020 11:37:23	29/07/2020	DINSI UNE MAN SOC. COOP. SOCIALE A R. L. O.N.L.U.S.	01514520301	RPPD*****110Z	4.737,00 €	531530
125209	28/07/2020 11:43:18	29/07/2020	DRAW S.R.L.	01298380328	RSTF*****888K	7.000,00 €	531534
125210	28/07/2020 11:57:13	29/07/2020	DINSI UNE MAN SOC. COOP. SOCIALE A R. L. O.N.L.U.S.	01514520301	TFFF*****483M	4.145,00 €	531535
125211	28/07/2020 12:03:56	29/07/2020	AGAPE S.R.L.	00964150320	MBPD*****306Q	7.000,00 €	531520
125212	28/07/2020 12:05:37	29/07/2020	DRAW S.R.L.	01298380328	*****	4.725,00 €	531536
125214	28/07/2020 12:19:32	29/07/2020	VED TERMOTECNICA - SOCIETA' IN NOME COLLETTIVO DI ESPOSITO MARCO E VERGINELA FABRIZIO	01099890327	CCCJ*****424P	3.600,00 €	531537
125217	28/07/2020 13:47:45	29/07/2020	AL GJAL BLANC DI TURRINI ANNA	02853590301	ZRNP*****820V	2.800,00 €	531538
125218	28/07/2020 14:01:01	29/07/2020	COSTRUZIONI EDILI RUINI DEL GEOM. RUINI LUCA	00967050329	*****	7.200,00 €	531531
125219	28/07/2020 14:10:20	29/07/2020	ALBAPAV SOCIETA' A RESPONSABILITA' LIMITATA SEMPLIFICATA	02956530303	BRAF*****862W	7.000,00 €	531437
125220	28/07/2020 14:36:28	29/07/2020	LA NUOVA GASTRONOMICA S.N.C. DI ROBERTA GUERCIO E VINCENZO ORDURA	01263600320	VLSN*****839B	3.500,00 €	531539
125223	28/07/2020 15:44:36	29/07/2020	ROVER LEONARDO	01534560931	DLMD*****657V	3.500,00 €	531288
125224	28/07/2020 15:57:15	29/07/2020	MECHANICA S.R.L.	01561760933	PNBF*****888Q	3.500,00 €	531521
125225	28/07/2020 16:20:43	29/07/2020	PUPULIN GROUP S.R.L.	01248990937	*****	3.500,00 €	531540

## Allegato A

Numero protocollo	Data spedizione domanda	Data protocollo	Denominazione Impresa	Partita IVA	Codice Fiscale Lavoratore	Contributo richiesto	Id domanda
125226	28/07/2020 17:02:50	29/07/2020	MECHANICA S.R.L.	01561760933	MZZG*****888A	3.500,00 €	531518
125227	28/07/2020 18:11:25	29/07/2020	FARINET COPERTURE S.R.L.	02947560302	SFAT*****200M	3.500,00 €	531522
125229	28/07/2020 19:04:23	29/07/2020	METRA S.R.L.	01272900935	FGRM*****284E	3.500,00 €	531541
125268	28/07/2020 19:21:25	29/07/2020	CAEN ELS S.R.L.	02436170464	DLLM*****356I	8.100,00 €	531475
125279	29/07/2020 09:57:29	29/07/2020	CO.GE.P SRL	02773250309	TRSB*****381X	7.000,00 €	531542
125316	29/07/2020 10:30:24	29/07/2020	FRIULI CORAM S.R.L.	00268100302	LXAM*****129C	3.500,00 €	531543
125379	29/07/2020 11:26:45	29/07/2020	B2C SUPERMERCATI SISTIANA S.A.S. DI BOSSI ALESSANDRO & C.	01318890322	ZRZL*****356I	3.675,00 €	531547
125447	29/07/2020 12:42:22	29/07/2020	SURZA ROBERTO	01513740306	DLMM*****483N	3.500,00 €	531519
125465	29/07/2020 13:05:00	29/07/2020	FOR SOCIAL VALTRAMONTINA DI SINA THOMAS	01870260930	MNTF*****904N	1.750,00 €	531548
125504	29/07/2020 13:26:57	29/07/2020	RESPONSABILITA' LIMITATA SEMPLIFICATA	01199050319	BZZN*****473T	6.300,00 €	531552
125531	29/07/2020 13:59:58	29/07/2020	ALIMAN S.R.L.	01114660317	PRDL*****098E	2.625,00 €	531551
125582	29/07/2020 14:28:58	29/07/2020	EM LOGISTICA SRL	02751270303	GVTT*****254B	3.500,00 €	531554
125595	29/07/2020 14:43:25	29/07/2020	CERTIFICAZIONE VINI E PRODOTTI ITALIANI DI QUALITA' S.R.L.	02577260306	FLLD*****284I	3.500,00 €	531553
125645	29/07/2020 15:30:14	29/07/2020	CENTRO DOLCE FRIULI S.R.L.	00621130301	CTNG*****904Q	5.250,00 €	531480
125701	29/07/2020 16:40:07	29/07/2020	NGL S.R.L.	01180060319	*****	3.500,00 €	531545
125708	29/07/2020 16:53:00	29/07/2020	PUNTO TRE S.R.L.	00598550937	CSGL*****957N	7.000,00 €	531559
125736	29/07/2020 17:25:04	29/07/2020	EQUIPE S.R.L.	00520370313	TMOB*****330G	7.000,00 €	531560
125745	29/07/2020 17:39:32	29/07/2020	ALMATEC S.R.L.	02509100307	CNTN*****483I	3.500,00 €	531556
125750	29/07/2020 18:06:27	29/07/2020	ARREDO TENDE DI ZUCCOLIN BOSCARIOL ILARIA & C. S.A.S.	01436130932	LTFE*****403Q	7.000,00 €	531558
125755	29/07/2020 18:12:58	29/07/2020	COGITO S.R.L.	01743030304	CNGM*****284K	6.300,00 €	531563
125783	29/07/2020 18:28:30	29/07/2020	STUDIO LEGALE ASSOCIATO DEGLI AVV.TI MARIO PAGNUTTI E MONICA BENEDETTI	02989190307	PLLV*****758C	4.900,00 €	531562
125786	29/07/2020 20:10:15	29/07/2020	ANDME S.R.L.	02883130300	SGRN*****112R	3.500,00 €	531564
125868	30/07/2020 08:35:29	30/07/2020	PRIORE RICCARDO SERVIZIO TERMOTECNICO SRL	01227840327	DNFD*****810A	6.300,00 €	531550



## Allegato A

Numero protocollo	Data spedizione domanda	Data protocollo	Denominazione Impresa	Partita IVA	Codice Fiscale Lavoratore	Contributo richiesto	Id domanda
125884	30/07/2020 09:29:53	30/07/2020	KOLEKA ANDRE	02900490307	CLEM*****100Z	3.500,00 €	531546
125899	30/07/2020 09:53:48	30/07/2020	QUALITY FOOD GROUP S.P.A.	02425460306	CZZN*****889P	3.500,00 €	531549
125903	30/07/2020 09:57:12	30/07/2020	SOCIETA' COOPERATIVA SERVIZI E MANUTENZIONI GENERALI CO.SE.MA.	00368570313	PRSN*****708Q	2.400,00 €	531565
125904	30/07/2020 09:58:30	30/07/2020	F.LLI UGOSETTI DI UGOSETTI CLAUDIO ED ERNESTO - S.N.C.	00608130936	PRNR*****902L	7.000,00 €	531567
125920	30/07/2020 10:08:46	30/07/2020	ARREDAMENTI LUCIANO DI ANDREA DI BERT & C. S.A.S.	00058880311	PCRL*****098Y	8.000,00 €	531566
125945	30/07/2020 10:27:13	30/07/2020	STABILIMENTO TRIESTINO DI SORVEGLIANZA E CHIUSURA - SOCIETA' A RESPONSABILITA' LIMITATA	00250070323	VCCP*****424V	5.600,00 €	531444
125952	30/07/2020 10:33:27	30/07/2020	MEG INDUSTRY S.R.L.	01009950310	TNNN*****356K	7.000,00 €	531374
125976	30/07/2020 10:55:06	30/07/2020	MICOLI EUGENIO	00468800305	GHRN*****962M	4.000,00 €	531570
126048	30/07/2020 12:17:16	30/07/2020	ENERCO SRL	01158390318	NTNM*****098I	8.000,00 €	531571
126050	30/07/2020 12:19:38	30/07/2020	JULIA SOCIETA' A RESPONSABILITA' LIMITATA SEMPLIFICATA	01199050319	BZZN*****473T	6.300,00 €	531572
126098	30/07/2020 13:49:37	30/07/2020	BALO S.N.C. DI BACCELLIERI GIACOMO E LODOLO RICCARDO	03001700305	PRSB*****758Q	3.500,00 €	531574
126110	30/07/2020 14:14:20	30/07/2020	ALEA SOCIETA' COOPERATIVA A RESPONSABILITA' LIMITATA	01422750305	PZZL*****195A	2.887,50 €	531343
126114	30/07/2020 14:16:49	30/07/2020	BALO S.N.C. DI BACCELLIERI GIACOMO E LODOLO RICCARDO	03001700305	MDSM*****483H	3.780,00 €	531575
126120	30/07/2020 14:30:27	30/07/2020	ADAMI DARIO	02380420303	PTTD*****195I	3.500,00 €	531577
126129	30/07/2020 14:48:50	30/07/2020	DRAW S.R.L.	01298380328	PLRM*****006T	2.625,00 €	531578
126130	30/07/2020 15:01:16	30/07/2020	DRAW S.R.L.	01298380328	*****	7.000,00 €	531579
126202	30/07/2020 16:02:56	30/07/2020	TORTELLINI ARTIGIANALI FELCARO DI WEBB RICKY & C. SNC	01672380308	WBBM*****758H	7.000,00 €	531582
126218	30/07/2020 16:17:18	30/07/2020	DI GIUSTO STRADE SRL	00165500307	LNRM*****110X	9.000,00 €	531580
126227	30/07/2020 16:27:26	30/07/2020	CSM S.R.L.	02773280306	SFJK*****100M	3.500,00 €	531584
126232	30/07/2020 16:32:25	30/07/2020	DOTTORESSA FAGOTTO DANIELA	00495840316	DLCL*****133U	3.600,00 €	531447
126259	30/07/2020 17:06:10	30/07/2020	ZOOM IN S.R.L.	02548050307	DNLM*****284Z	6.300,00 €	531585
126265	30/07/2020 17:11:54	30/07/2020	CSM S.R.L.	02773280306	DCNP*****195O	3.500,00 €	531588
126266	30/07/2020 17:14:23	30/07/2020	CORTELLO TIZIANA	02066620309	CRZS*****284H	2.625,00 €	531586

## Allegato A

Numero protocollo	Data spedizione domanda	Data protocollo	Denominazione Impresa	Partita IVA	Codice Fiscale Lavoratore	Contributo richiesto	Id domanda
126287	30/07/2020 18:23:43	30/07/2020	MENIS ARIANNA	01449260304	DNTS*****483H	7.000,00 €	531589
126430	30/07/2020 18:37:11	31/07/2020	MAGA SOCIETA' RESPONSABILITA' LIMITATA SEMPLIFICATA	02944840301	PLDT*****141V	4.900,00 €	531590
126431	30/07/2020 18:54:24	31/07/2020	SPRINGOLO FABIO	02747200307	VNCL*****758P	4.375,00 €	531532
126443	31/07/2020 08:47:51	31/07/2020	RTCB SAS DI COMISSO CLAUDIO & C.	01303530305	CMSC*****268N	4.900,00 €	531514
126466	31/07/2020 09:32:35	31/07/2020	SAMI TECNICA S.R.L.	02161290305	CLLS*****758Y	6.300,00 €	531594
126480	31/07/2020 10:07:22	31/07/2020	COLLEDANI MIRELLA	01252870934	RGTF*****904G	2.187,50 €	531576
126522	31/07/2020 11:34:02	31/07/2020	L'UNIONE SOC. COOP.	00153860309	SPNM*****195Z	7.000,00 €	531593
126527	31/07/2020 11:36:45	31/07/2020	C.D.M. STORE S.R.L.	01924800301	DLNS*****483A	3.675,00 €	531592
126533	31/07/2020 11:40:51	31/07/2020	CLEAN ENERGY S.R.L.	02492280306	TVSS*****918S	3.500,00 €	531597
126547	31/07/2020 11:58:56	31/07/2020	G. E G. DI GIANNI LAPAINE & C. S.A.S.	00965420326	SLVD*****424M	7.000,00 €	531602
126552	31/07/2020 12:02:15	31/07/2020	GRADO RIABILITA SOCIETA' COOPERATIVA SOCIALE ONLUS	01136080312	TRCR*****356H	3.500,00 €	531600
126553	31/07/2020 12:03:23	31/07/2020	HOTEL TRILAGO S.A.S. DI POLO PAOLO & C.	02783330307	FLZK*****102J	3.500,00 €	531601
126562	31/07/2020 12:14:19	31/07/2020	HOTEL TRILAGO S.A.S. DI POLO PAOLO & C.	02783330307	MCRS*****259M	2.625,00 €	531604
126571	31/07/2020 12:24:20	31/07/2020	HOTEL TRILAGO S.A.S. DI POLO PAOLO & C.	02783330307	SHPL*****138Z	3.500,00 €	531607
126581	31/07/2020 12:32:54	31/07/2020	LA MELAGRANA - SOCIETA' COOPERATIVA SOCIALE	01056830324	YAAK*****322R	4.421,05 €	531605
126587	31/07/2020 12:36:24	31/07/2020	BRINATI VASCO FRANCESCO	02214440303	DMZP*****133P	7.000,00 €	531568
126588	31/07/2020 12:36:41	31/07/2020	HOTEL TRILAGO S.A.S. DI POLO PAOLO & C.	02783330307	SMIM*****140D	3.500,00 €	531608
126589	31/07/2020 12:38:42	31/07/2020	EFFE.TTI S.R.L.	02814630303	VNRF*****483Y	7.000,00 €	531599
126590	31/07/2020 12:39:17	31/07/2020	C-SERVICE SOCIETA' COOPERATIVA	01077810313	CGOG*****899X	3.500,00 €	531609
126603	31/07/2020 12:50:56	31/07/2020	AL BENVENUTO DI TONDO RENZO E C. S.A.S.	01623770300	VNTB*****816W	2.940,00 €	531610
126611	31/07/2020 12:56:57	31/07/2020	AMOROSO MAURIZIO SRL	02387970300	RRGN*****133U	3.500,00 €	531606
126612	31/07/2020 12:59:06	31/07/2020	UPGRADE SOLUTIONS SRLS	02505950747	BLTL*****483B	6.000,00 €	531569
126658	31/07/2020 13:53:30	31/07/2020	IL MOR DI ZULIANI STEFANO	01184680310	BLSL*****424D	6.300,00 €	531612
126670	31/07/2020 14:21:35	31/07/2020	L'ORTO SUL FIUME S.AGR.S.	02903430300	DLFK*****483R	3.500,00 €	531596

## Allegato A

Numero protocollo	Data spedizione domanda	Data protocollo	Denominazione Impresa	Partita IVA	Codice Fiscale Lavoratore	Contributo richiesto	Id domanda
126671	31/07/2020 14:29:58	31/07/2020	TORRENUVOLA SOCIETA' COOPERATIVA SOCIALE	01148610320	NJAH*****330N	5.600,00 €	531613
126672	31/07/2020 14:45:34	31/07/2020	TORRENUVOLA SOCIETA' COOPERATIVA SOCIALE	01148610320	QHJF*****160W	4.000,00 €	531615
126675	31/07/2020 14:56:02	31/07/2020	XLBIT S.N.C. DI ANDREA SODOMACO E MICHELE CIVIDIN	01147590325	SCNS*****203S	5.250,00 €	531603
126676	31/07/2020 14:59:21	31/07/2020	PUNTO LAVORO S.A.S. DI ZANIER CHIARA & C.	01478500307	PRWN*****127R	3.937,50 €	531614
126677	31/07/2020 15:09:39	31/07/2020	TORRENUVOLA SOCIETA' COOPERATIVA SOCIALE	01148610320	RDTV*****577V	2.526,32 €	531616
126681	31/07/2020 15:26:09	31/07/2020	CARPENTERIA MANZANESE DI MITTONE LUCIO & C.-S.N.C.	00311670301	MSSP*****758Y	3.500,00 €	531533
126697	31/07/2020 15:35:55	31/07/2020	SOCIETA' COOPERATIVA SERVIZI E MANUTENZIONI GENERALI CO.SE.MA.	00368570313	PLZM*****356E	2.300,00 €	531595
126698	31/07/2020 15:36:48	31/07/2020	ZANUTTA S.P.A.	02717210302	FRSN*****889L	7.000,00 €	531555
126751	31/07/2020 15:48:19	31/07/2020	AUTODEMOLIZIONI DI BATTEL SILVANO & FIGLIO S.N.C.	00997770300	GBBL*****483W	7.000,00 €	531617
126754	31/07/2020 16:02:19	31/07/2020	D-LIZE S.R.L.	01159160314	LGNF*****098P	3.500,00 €	531618
126755	31/07/2020 16:18:16	31/07/2020	SCREM PETER UTILIZZAZIONI BOSCHIVE	01114970252	BLLM*****195B	3.589,97 €	531598
126756	31/07/2020 16:28:32	31/07/2020	SIEL IMPIANTI S.R.L.	02014570309	BMBG*****483H	4.000,00 €	531619
126758	31/07/2020 16:48:55	31/07/2020	SAVI GUERRINO EREDI DI P.SAVI	01304460320	RSTM*****424Y	8.000,00 €	531583
126760	31/07/2020 16:58:16	31/07/2020	INPRIMALINEA SPORT SRLS	01880460934	PNRL*****403H	3.500,00 €	531557
126761	31/07/2020 17:03:31	31/07/2020	MOLINARI STEFANIA S.R.L.	02312950302	CSSF*****483K	4.200,00 €	531611
126762	31/07/2020 17:14:56	31/07/2020	SOCIETA' COOPERATIVA PER AZIONI - CONFIDI IN BREVE	00000000000	CSLP*****483W	6.300,00 €	531620
126763	31/07/2020 17:19:45	31/07/2020	ISA PITTONET BALDO & C. S.A.S	03002680308	*****	7.000,00 €	531587
126764	31/07/2020 17:19:57	31/07/2020	PANIFICIO PASTICCERIA ALPE ADRIA S.R.L.	02155020304	PMNV*****816U	4.900,00 €	531591
126766	31/07/2020 17:26:01	31/07/2020	LAVORAZIONE ARTIGIANALE CUOIO SRL	02721210306	DSTJ*****483P	3.500,00 €	531621
126834	01/08/2020 08:31:46	03/08/2020	DE MARCO STEFANO	02831080300	PLLR*****381Y	3.500,00 €	531622
126840	01/08/2020 09:47:57	03/08/2020	SEGATO SERGIO NATALE	00193600939	GRVF*****888G	4.000,00 €	531561
126841	01/08/2020 10:49:12	03/08/2020	SCOTTA' ANDREA	01620020931	BRTL*****888P	3.500,00 €	531623
126842	01/08/2020 11:20:25	03/08/2020	ADRIA S.R.L.	01391870936	RDRJ*****602Y	3.780,00 €	531624

## Allegato A

Numero protocollo	Data spedizione domanda	Data protocollo	Denominazione Impresa	Partita IVA	Codice Fiscale Lavoratore	Contributo richiesto	Id domanda
126919	03/08/2020 09:07:50	03/08/2020	ECOCENTRO TRIESTE DI STEFANIA CINELLO & C. SNC	01172000323	HLJF*****424H	4.000,00 €	531625
126920	03/08/2020 09:32:53	03/08/2020	NAVAL CONSORTIUM, EZHZ	03196150365	SHQR*****2LoV	5.000,00 €	531375
126949	03/08/2020 10:04:17	03/08/2020	DOTT. ING. MASSIMILIANO INNOCENTE E ING. EDOARDO STIPANOVICH SOCIETA' A R.L.	00052740321	RGMP*****424U	2.187,50 €	531544
126953	03/08/2020 10:13:45	03/08/2020	UN.ART. SERVIZI S.R.L.	00387360936	DMAG*****407B	6.300,00 €	531626
127373	03/08/2020 11:29:49	04/08/2020	CIVELLO CORRADINA	02929840300	PLTM*****125Y	4.800,00 €	531573
127376	03/08/2020 13:54:35	04/08/2020	TAM ANTONIO	00610380305	RNCL*****816T	7.000,00 €	531628
127377	03/08/2020 14:08:11	04/08/2020	CELLA COSTRUZIONI S.R.L.	01788240305	TRTG*****932N	3.500,00 €	531169
127378	03/08/2020 14:37:10	04/08/2020	NEW CORAM S.R.L	02451580308	DCIR*****352H	3.500,00 €	531581
127379	03/08/2020 15:04:45	04/08/2020	LA' DI MARIUTE S.A.S. DI BROCHETTA DANIELA E C.	02340540307	CZZG*****483B	4.375,00 €	531627
127380	03/08/2020 16:15:56	04/08/2020	FRIULPORFIDO S.N.C. DI URLI ALESSANDRO E DEL NEGRO LUCA	00226130300	BSSM*****962Y	3.500,00 €	531629
127381	03/08/2020 16:22:15	04/08/2020	MARGHERITA & ARRIGO S.R.L.	02071840306	FRTL*****816X	3.500,00 €	531630
127384	03/08/2020 18:12:26	04/08/2020	ALPINA COSTRUZIONI S.R.L.	01281970309	MFTS*****148N	3.500,00 €	531632
127389	03/08/2020 18:45:56	04/08/2020	POPOLIZIO ANTONELLA	01227840939	*****	7.000,00 €	531634
127392	03/08/2020 19:13:12	04/08/2020	EUROTECH S.P.A.	01791330309	LNDL*****962F	6.300,00 €	531633
127394	03/08/2020 20:19:55	04/08/2020	OPEN RENT DI SORGON ELEONORA	01703840932	ZCCC*****403S	4.287,50 €	531635
127433	04/08/2020 09:14:53	04/08/2020	GORTANI S.R.L.	02071360305	GRTL*****195W	7.000,00 €	531636
127434	04/08/2020 09:38:25	04/08/2020	GEO.COIL S.R.L.	02098420306	FSCS*****483L	7.000,00 €	531631
127484	04/08/2020 11:07:53	04/08/2020	FINLAB SRL	02867980308	RLUS*****816Q	6.300,00 €	531637
127514	04/08/2020 11:47:13	04/08/2020	MIKO S.R.L.	00520580317	CSSF*****424B	7.000,00 €	535132
127535	04/08/2020 12:19:26	04/08/2020	NASCENTE -SOCIETA' COOPERATIVA SOCIALE A R.L.	01534390305	MRNS*****098O	7.200,00 €	535104
127547	04/08/2020 12:27:13	04/08/2020	CLICK S.R.L.	02440940308	PRSF*****816N	5.250,00 €	535112
127566	04/08/2020 12:45:34	04/08/2020	ORNITALIA PRODUCT-SERVICE S.R.L.	02128520307	LLSL*****100L	7.000,00 €	535134
127567	04/08/2020 12:48:10	04/08/2020	COOPERATIVA SOCIALE ACLI - SOCIETA' COOPERATIVA O.N.L.U.S.	00587650938	MRTN*****424C	7.000,00 €	535136

## Allegato A

Numero protocollo	Data spedizione domanda	Data protocollo	Denominazione Impresa	Partita IVA	Codice Fiscale Lavoratore	Contributo richiesto	Id domanda
127568	04/08/2020 12:53:11	04/08/2020	PROGETTO DONNA PIU' SOCIETA' COOPERATIVA SOCIALE VALIDAMENTE SIGLABILE CON LA DENOMINAZIONE "PD+-S.C.S."	01885620029	SNTS*****390Y	6.300,00 €	535131
127608	04/08/2020 13:59:43	04/08/2020	HOTEL TRILAGO S.A.S. DI POLO PAOLO & C.	02783330307	FLFD*****962I	7.000,00 €	535137
127632	04/08/2020 14:34:13	04/08/2020	ADAMI TRASPORTI S.R.L.	02640060303	CLDN*****758O	3.500,00 €	535140
127633	04/08/2020 14:34:25	04/08/2020	ASTERLUX DI TONELLO DANIELE & C. S.N.C.	01088260938	CRSM*****888W	3.500,00 €	535139
127636	04/08/2020 14:36:39	04/08/2020	STUDIO MILOCCO DOTTOR LUCA	01530800307	NDRG*****284I	7.000,00 €	535124
127640	04/08/2020 14:41:12	04/08/2020	FRIUL MONTAGGI S.R.L. IN BREVE F.M. S.R.L.	02298880309	GRGD*****188P	7.000,00 €	535128
127658	04/08/2020 15:06:44	04/08/2020	ESTECO - SOCIETA' PER AZIONI	01635250226	MNRM*****539I	7.000,00 €	535141
127670	04/08/2020 15:31:39	04/08/2020	SEMAR S.R.L.	00532800323	JRKM*****424G	6.300,00 €	535142
127674	04/08/2020 15:37:01	04/08/2020	MASTER-MEC S.R.L.	02466490303	DCCR*****816B	5.250,00 €	535138
127675	04/08/2020 15:37:46	04/08/2020	BENEDETTI GIACOMO	02567340308	MRCN*****817B	4.550,00 €	535130
127688	04/08/2020 16:18:40	04/08/2020	BUDACH LAURA	01065990325	GRDM*****424P	2.100,00 €	535145
127702	04/08/2020 17:00:14	04/08/2020	INN FLEX S.R.L.	01066130319	FVRR*****356P	7.000,00 €	535152
127704	04/08/2020 17:07:48	04/08/2020	M.A.R.I. DI PINZINI MANUELA	02876810306	NLAV*****483G	2.756,25 €	535151
127705	04/08/2020 17:14:26	04/08/2020	TEKNOPOSA S.A.S. DI YOUSOUFI EL HABIB E ABDELLAHE	02955250309	LRRC*****330B	6.300,00 €	535107
127707	04/08/2020 17:33:26	04/08/2020	PROCNE S.R.L.	02284230303	TRNL*****356O	3.500,00 €	535153
127708	04/08/2020 17:42:54	04/08/2020	COMILEGNO S.R.L.	01951600301	BSCM*****816D	6.300,00 €	535148
127718	04/08/2020 18:07:35	04/08/2020	PROGETTO DONNA PIU' SOCIETA' COOPERATIVA SOCIALE VALIDAMENTE SIGLABILE CON LA DENOMINAZIONE "PD+-S.C.S."	01885620029	DTTM*****372E	6.300,00 €	535146
127719	04/08/2020 18:22:28	04/08/2020	PROGETTO DONNA PIU' SOCIETA' COOPERATIVA SOCIALE VALIDAMENTE SIGLABILE CON LA DENOMINAZIONE "PD+-S.C.S."	01885620029	PRTC*****888G	6.300,00 €	535154
127731	04/08/2020 18:44:47	04/08/2020	FARMACIA ARIIS DOTTORI LUIGI E MARIO SNC	02853710305	CCTM*****284Y	2.940,00 €	535155
127735	04/08/2020 19:23:53	04/08/2020	EXELIO S.R.L.	02587700309	CNDD*****653Z	6.300,00 €	535109

## Allegato A

Numero protocollo	Data spedizione domanda	Data protocollo	Denominazione Impresa	Partita IVA	Codice Fiscale Lavoratore	Contributo richiesto	Id domanda
127736	04/08/2020 20:03:58	04/08/2020	RE DESIGN S.R.L.S. - SOCIETA' A RESPONSABILITA' LIMITATA SEMPLIFICATA	01868520931	PZZB*****889C	7.200,00 €	535127
127785	05/08/2020 08:38:12	05/08/2020	CENTRO COMMERCIALE DISCOUNT S.P.A.	02407240304	FNTM*****483K	6.300,00 €	535120
127794	05/08/2020 09:16:22	05/08/2020	VI.PE S.R.L.	00665590303	FBRR*****816T	7.000,00 €	535157
127797	05/08/2020 09:22:48	05/08/2020	SCHIANCHI SRL	02446600302	TRNC*****284J	1.750,00 €	535121
127821	05/08/2020 10:00:17	05/08/2020	VIPS SOCIETA' A RESPONSABILITA' LIMITATA SEMPLIFICATA	02973070309	GJLD*****100Q	5.250,00 €	535158
127848	05/08/2020 10:55:59	05/08/2020	FREE TIME DI MODONUTTI R. & BRUMAT S. S.N.C.	01086850318	LMBC*****960K	6.300,00 €	535135
127862	05/08/2020 11:22:55	05/08/2020	CID S.R.L.	00608530309	TRRM*****329I	7.000,00 €	535106
127875	05/08/2020 11:31:21	05/08/2020	MARINI TRASPORTI S.R.L.	00441130317	RCCN*****817H	6.300,00 €	535160
127900	05/08/2020 11:55:48	05/08/2020	MAGGIE SRL	02549190300	CHNS*****483Q	4.900,00 €	535113
127918	05/08/2020 12:17:35	05/08/2020	PACE E SVILUPPO SOCIETA' COOPERATIVA SOCIALE	02463340261	GRRL*****888Q	3.316,00 €	535126
127919	05/08/2020 12:18:01	05/08/2020	MASSIMO DE BELLI	01188140311	VDLL*****284Y	6.300,00 €	535122
127941	05/08/2020 12:52:18	05/08/2020	NUOVA I.M.E.I. S.R.L.	00740940325	SSSK*****424Y	7.000,00 €	535150
127989	05/08/2020 14:11:45	05/08/2020	NORDEST SERVICE SRL	01455640936	MSSM*****888Z	7.000,00 €	535166
128006	05/08/2020 14:33:13	05/08/2020	OLIVO NICOLETTA	02834370302	QTPP*****620Y	1.750,00 €	535129
128023	05/08/2020 15:08:41	05/08/2020	PAN & YODA DI BINDONI FRANCESCA & C. S.N.C.	02919110300	MLSR*****657Q	3.500,00 €	535167
128055	05/08/2020 15:31:14	05/08/2020	DA ROS STEFANO	01342500939	DNGF*****343F	3.500,00 €	535159
128064	05/08/2020 15:59:55	05/08/2020	F.LLI DEDA S.R.L.	01523530937	KDAF*****100O	3.500,00 €	535156
128077	05/08/2020 16:14:56	05/08/2020	T.C.T. S.R.L.	00384970315	PRSS*****098Q	6.300,00 €	535163
128078	05/08/2020 16:18:23	05/08/2020	POZZECCO S.R.L.	01322680321	MLIF*****424X	1.750,00 €	535169
128082	05/08/2020 16:29:36	05/08/2020	INN FLEX S.R.L.	01066130319	SNTS*****602G	7.000,00 €	535170
128088	05/08/2020 16:35:34	05/08/2020	NEW CORAM S.R.L.	02451580308	NTNN*****483K	6.300,00 €	535147
128089	05/08/2020 16:38:31	05/08/2020	DOMINO S.A.S. DI PLOZZER DOLORES	02446610301	CRGM*****195B	6.300,00 €	535144
128091	05/08/2020 16:42:36	05/08/2020	LE STATUE SRLS	01271670323	SRAK*****318D	3.500,00 €	535168
128105	05/08/2020 17:34:46	05/08/2020	PIZETA DI PUIATTI ALBERTO E STEFANO S.N.C.	01428680936	PZZD*****133E	8.100,00 €	535143

## Allegato A

Numero protocollo	Data spedizione domanda	Data protocollo	Denominazione Impresa	Partita IVA	Codice Fiscale Lavoratore	Contributo richiesto	Id domanda
128108	05/08/2020 17:55:26	05/08/2020	TORRENUVOLA SOCIETA' COOPERATIVA SOCIALE	01148610320	LCIP*****158K	3.500,00 €	535172
128156	05/08/2020 18:28:36	05/08/2020	S.O.S. CASA DI ZUTTONI MARIAGRAZIA	01180830315	TBAD*****098H	6.000,00 €	535171
128787	06/08/2020 10:36:49	06/08/2020	FINESTRA 4 SRL	02649680309	STLL*****889C	3.500,00 €	535177
128832	06/08/2020 11:20:24	06/08/2020	ANTARES S.R.L.	02371800307	FBBC*****816E	3.500,00 €	535178
128840	06/08/2020 11:36:53	06/08/2020	CENTROGOMME S.R.L.	00399690932	MBLM*****888P	3.500,00 €	535180
128846	06/08/2020 11:47:09	06/08/2020	CARRFAR SRL	01255930321	VCCM*****424M	4.900,00 €	535175
128892	06/08/2020 12:36:03	06/08/2020	CARROZZERIA POZZEBON DI GORANOVA LILIA & C. SAS	02680830300	BRTL*****736M	3.500,00 €	535162
128918	06/08/2020 13:42:29	06/08/2020	FORNERIA GUSPARO SPA	00663440303	SSTM*****816V	7.000,00 €	535105
128990	06/08/2020 14:59:58	06/08/2020	COOPERATIVA SOCIALE ONLUS IMPRESA SOCIALE IN	00746150325	PLLN*****471Z	2.763,25 €	535182
129018	06/08/2020 15:27:16	06/08/2020	PIAZZA GUIDO	01984170306	MRND*****195R	3.500,00 €	535184
129024	06/08/2020 15:35:50	06/08/2020	OCSAM S.R.L.	00663810307	MRAM*****816F	3.500,00 €	535185
129027	06/08/2020 15:54:19	06/08/2020	SOCIETA' COOPERATIVA SERVIZI E MANUTENZIONI GENERALI CO.SE.MA.	00368570313	PCRL*****356O	2.100,00 €	535174
129069	06/08/2020 16:33:59	06/08/2020	AL-GEL S.R.L.	00376810933	MSTC*****888H	7.000,00 €	535173
129083	06/08/2020 17:15:49	06/08/2020	FRATERNITA' SACERDOTALE - SOC. COOP. SOCIALE A R.L.	01318100300	GLTF*****839W	7.000,00 €	535188
129084	06/08/2020 17:17:26	06/08/2020	PALUDET MARIO & C. SNC	00410510937	CHVL*****129H	7.000,00 €	535187
129086	06/08/2020 17:20:30	06/08/2020	INN FLEX S.R.L.	01066130319	GRRN*****356M	7.000,00 €	535189
129089	06/08/2020 17:39:34	06/08/2020	LDL S.R.L.	02947080301	MRNS*****966R	3.500,00 €	535186
129145	06/08/2020 20:26:46	07/08/2020	L.M. POST & SERVICES DI LODEZZANO DI PINTO NAZARENO E MODICA ANDREA SOCIETA' IN NOME COLLETTIVO	01273160323	BBBN*****424P	6.300,00 €	535192
129169	07/08/2020 08:52:33	07/08/2020	ARREDINOX S.R.L.	01124490317	BCCN*****424F	3.500,00 €	535179
129177	07/08/2020 09:08:31	07/08/2020	ZANUTTA S.P.A.	02717210302	MGLM*****888F	7.000,00 €	535193
129189	07/08/2020 09:29:49	07/08/2020	ZANUTTA S.P.A.	02717210302	LTRP*****125V	7.000,00 €	535194
129190	07/08/2020 09:32:16	07/08/2020	TECNOTEAM DI CARLUCCI IURI	02491150302	CLSR*****356Y	7.000,00 €	535181
129201	07/08/2020 10:02:00	07/08/2020	INNOVA S.P.A.	01056020322	HLLJ*****424X	6.300,00 €	535164

## Allegato A

Numero protocollo	Data spedizione domanda	Data protocollo	Denominazione Impresa	Partita IVA	Codice Fiscale Lavoratore	Contributo richiesto	Id domanda
129245	07/08/2020 10:40:30	07/08/2020	SOCIETA' COOPERATIVA SERVIZI E MANUTENZIONI GENERALI - CO.SE.MA LA COOPERATIVA PUO' UTILIZZARE COME CONTRASSEGNO IL LOGOTIPO "CO.SE.MA CORMONS"	00368570313	RRGM*****514I	2.400,00 €	535195
129249	07/08/2020 10:51:45	07/08/2020	BABY DOC DI BOSCHIAN BAILO ELEONORA	01200680310	BRGR*****098X	7.200,00 €	535196
129258	07/08/2020 11:06:58	07/08/2020	TIPOGRAFIA C. CORTOLEZZIS DI DELLA PIETRA MANUELA	02818250306	ZLNM*****195Y	7.000,00 €	535199
129263	07/08/2020 11:12:35	07/08/2020	HOTEL TRILAGO S.A.S. DI PAOLO POLO & C.	02783330307	FNIM*****140E	3.500,00 €	535201
129269	07/08/2020 11:17:25	07/08/2020	PROGETTO DONNA PIU' SOCIETA' COOPERATIVA SOCIALE VALIDAMENTE SIGLABILE CON LA DENOMINAZIONE "PD+-S.C.S."	01885620029	LMBM*****816H	6.216,00 €	535200
129295	07/08/2020 11:52:30	07/08/2020	MODO S.R.L.	01659050932	PTTN*****962B	7.000,00 €	535176
129309	07/08/2020 12:08:09	07/08/2020	MANSI A&G SRL	02849680307	BTTF*****758B	3.430,00 €	535202
129314	07/08/2020 12:18:08	07/08/2020	DYNAMIC TECHNOLOGIES S.P.A.	04124050966	PPNL*****284X	7.000,00 €	535165
129326	07/08/2020 12:28:41	07/08/2020	MANSI A&G SRL	02849680307	*****	3.430,00 €	535203
129332	07/08/2020 12:38:20	07/08/2020	M.C.M. S.R.L.	02681650301	LKGD*****100W	7.000,00 €	535204
129403	07/08/2020 13:14:44	07/08/2020	PIZZIN MASSIMILIANO	01127310314	VLSG*****100O	4.900,00 €	535183
129410	07/08/2020 13:23:10	07/08/2020	AIELLO E FEDRICH PERTOT S.N.C.	01073540328	ZNEM*****424A	7.000,00 €	535108
129430	07/08/2020 14:18:10	07/08/2020	ARTESS S.R.L.	02598110308	SCHN*****483M	4.900,00 €	535191
129449	07/08/2020 14:48:13	07/08/2020	ZETAEFFE DI ZULIANI VITTORIO	02420790301	LRND*****205Z	7.000,00 €	535209
129451	07/08/2020 14:52:54	07/08/2020	PALUDET MARIO & C. SNC	00410510937	CJCT*****129W	7.000,00 €	535206
129462	07/08/2020 15:09:31	07/08/2020	I.S. COPY SOCIETA' A RESPONSABILITA' LIMITATA	00637000324	FVRG*****424K	4.000,00 €	535190
129478	07/08/2020 15:46:09	07/08/2020	DE FAZIO ALBERICO	01231250307	LNEN*****403V	4.375,00 €	535208
129480	07/08/2020 16:03:40	07/08/2020	MACELLERIA LEON LUIGI SNC DI LEON GIUSEPPE	01470050939	CSRM*****904Z	7.000,00 €	535210
129489	07/08/2020 16:31:08	07/08/2020	GSE MANUTENZIONI S.R.L.	01137070312	NGHN*****129L	7.000,00 €	535212
129494	07/08/2020 17:33:48	07/08/2020	S.T.I. ENGINEERING S.R.L.	02118550306	DLFW*****889K	7.000,00 €	535213
129496	07/08/2020 17:48:03	07/08/2020	EUREKA SERVIZI S.R.L.	02998140301	PRML*****483H	7.000,00 €	535215



## Allegato A

Numero protocollo	Data spedizione domanda	Data protocollo	Denominazione Impresa	Partita IVA	Codice Fiscale Lavoratore	Contributo richiesto	Id domanda
129499	07/08/2020 18:16:02	07/08/2020	IC INTRACOM ITALIA S.P.A.	01191370939	NRSL*****888W	3.500,00 €	535217
129500	07/08/2020 18:17:36	07/08/2020	S.T.I. ENGINEERING S.R.L.	02118550306	PNTD*****284X	7.000,00 €	535218
129501	07/08/2020 18:42:55	07/08/2020	Z. & C. LOGISTICA S.R.L. INTERNATIONAL TRANSPORT PROJECTS	02658330309	TRSN*****014O	7.000,00 €	535216
129502	07/08/2020 18:44:29	07/08/2020	IL DESSERT DI CONDREI GHEORGHE	01199740315	BTTF*****242Y	4.725,00 €	535115
129504	07/08/2020 18:50:24	07/08/2020	CANTIERI MARINA SAN GIORGIO S.P.A.	00402270938	MNTR*****284X	3.500,00 €	535219
129566	08/08/2020 08:57:23	10/08/2020	PAR PLASE' SOCIETA' COOPERATIVA AGRICOLA	02811090303	TRNR*****816A	6.300,00 €	535221
129645	09/08/2020 16:41:49	10/08/2020	DI BERNARDO BIRNBAUM GIANFRANCO	02755450307	LNRD*****483R	4.900,00 €	535114
129672	10/08/2020 09:03:50	10/08/2020	TREVISAN NICOLA	00569260938	CRSD*****473X	3.500,00 €	535211
129752	10/08/2020 11:01:18	10/08/2020	SPAZIOVENICA DI VENICA MATTEO	02825730308	DLLN*****483F	7.000,00 €	535224
129758	10/08/2020 11:19:11	10/08/2020	FARMACIA TERMINI DEL DOTT. LUCIO TERMINI & C. S.N.C.	02918770302	MNGR*****424L	7.000,00 €	535225
129764	10/08/2020 11:29:10	10/08/2020	NORMAD S.R.L.	01281960326	CRSR*****424O	7.000,00 €	535205
129886	10/08/2020 13:43:29	10/08/2020	ZORZINI S.P.A.	00158020305	BNDM*****424R	3.500,00 €	535207
129918	10/08/2020 14:31:26	10/08/2020	QUADRIFOGLIO FVG SRL	02956010306	CLBS*****483O	7.000,00 €	535227
129921	10/08/2020 14:38:09	10/08/2020	MIKO S.R.L.	00520580317	HMTL*****160E	3.500,00 €	535228
129951	10/08/2020 15:19:00	10/08/2020	FRIULTEK SRL	02714400302	PRNS*****133T	7.000,00 €	535226
129955	10/08/2020 15:21:17	10/08/2020	MIKO S.R.L.	00520580317	CSCN*****199X	3.500,00 €	535229
129997	10/08/2020 16:27:38	10/08/2020	EL.GE. INSTALLAZIONE IMPIANTI ELETTRICI DI FILAFERRO IVAN	02322950300	FLFJ*****133I	7.000,00 €	535220
130004	10/08/2020 16:47:52	10/08/2020	T.M. INTONACI E CAPPOTTI DI TAMAI MAURO	01698550934	KCOB*****100Q	7.000,00 €	535231
130054	10/08/2020 18:34:02	10/08/2020	ELTEK S.R.L.	01568090938	PPSM*****914O	7.000,00 €	535234
130120	11/08/2020 09:14:40	11/08/2020	ISTITUTO DI DIAGNOSTICA RADIOLOGICA S.R.L.	00657750303	LLRS*****483F	6.300,00 €	535149
130132	11/08/2020 09:28:34	11/08/2020	FARINET COPERTURE S.R.L.	02947560302	JMBC*****129E	3.500,00 €	535236
130147	11/08/2020 10:03:24	11/08/2020	FRIUL MONTAGGI S.R.L. IN BREVE F.M. S.R.L.	02298880309	MRLL*****483R	7.000,00 €	535238
130158	11/08/2020 10:13:43	11/08/2020	NUOVA ITE.CO. S.R.L.	00185200300	FRLM*****284F	7.000,00 €	535237
130200	11/08/2020 11:04:27	11/08/2020	TONUTTI TECNICHE GRAFICHE S.P.A.	00166090308	PGNB*****483A	7.000,00 €	535214
130216	11/08/2020 11:12:40	11/08/2020	JECKO RACING SEATS SNC DI FILIPPO CLEVA & C.	01807870934	ZNTN*****889L	7.000,00 €	535242

## Allegato A

Numero protocollo	Data spedizione domanda	Data protocollo	Denominazione Impresa	Partita IVA	Codice Fiscale Lavoratore	Contributo richiesto	Id domanda
130228	11/08/2020 11:22:18	11/08/2020	AUTO BAGNOLI S.R.L.	01736570308	LNRM*****284A	3.150,00 €	535232
130232	11/08/2020 11:29:44	11/08/2020	BABY DOC DI BOSCHIAN BAILO ELEONORA	01200680310	LVRD*****098P	7.000,00 €	535240
130264	11/08/2020 12:06:17	11/08/2020	PEZZETTA FERRUCCIO	01497920304	CTSS*****483N	3.500,00 €	535133
130265	11/08/2020 12:07:20	11/08/2020	STUDIO RONZANI S.R.L.	00591160304	RZZV*****378Y	4.725,00 €	535222
130278	11/08/2020 12:18:29	11/08/2020	T.C.T. S.R.L.	00384970315	DSSV*****098E	2.625,00 €	535239
130290	11/08/2020 12:26:22	11/08/2020	QUADRIFOGLIO FVG SRL	02956010306	PNTB*****483F	7.000,00 €	535248
130401	11/08/2020 16:06:53	11/08/2020	MODIANO INDUSTRIE CARTE DA GIOCO E AFFINI - SOCIETA' PER AZIONI	00044850329	PRGS*****098J	7.000,00 €	535250
130407	11/08/2020 16:18:32	11/08/2020	GIP'S PANELS S.R.L.	00608180931	NNSL*****403W	7.000,00 €	535243
130418	11/08/2020 16:30:34	11/08/2020	WORKING 360 DI OSUALDINI MAURIZIO	01243220322	DBCM*****153K	4.900,00 €	535251
130422	11/08/2020 16:38:18	11/08/2020	VITALE SIMONA	02899150300	MLCF*****483R	1.750,00 €	535253
130426	11/08/2020 16:43:28	11/08/2020	G. LUVISONI & CO. S.R.L.	00161110309	RMCL*****483K	7.000,00 €	535123
130436	11/08/2020 17:03:59	11/08/2020	LFP SRL	02766920306	ZNRZ*****758Q	3.500,00 €	535252
130452	11/08/2020 17:31:18	11/08/2020	IDROTERMOZETA IMPIANTI - SOCIETA' A RESPONSABILITA' LIMITATA	00988520326	GHNN*****129V	3.500,00 €	535255
130770	12/08/2020 09:17:03	13/08/2020	P.A.B. S.R.L.	01950180305	BSSS*****483Y	4.900,00 €	535256
130773	12/08/2020 09:30:51	13/08/2020	ALBAPONT EDILE S.R.L.	02719630309	TTNR*****100O	7.000,00 €	535258
130777	12/08/2020 10:34:05	13/08/2020	TELEVITA - SOCIETA' PER AZIONI	00566630323	GRMS*****483O	1.750,00 €	535260
130779	12/08/2020 10:44:04	13/08/2020	TELEVITA - SOCIETA' PER AZIONI	00566630323	BSNJ*****403G	1.750,00 €	535259
130780	12/08/2020 11:06:47	13/08/2020	A.MLAKAR - S.R.L. -	00309670313	HDZM*****153M	8.000,00 €	535261
130787	12/08/2020 11:51:16	13/08/2020	FRIUL EDIL SRL	01589680303	CNDC*****284L	3.500,00 €	535197
130793	12/08/2020 12:22:39	13/08/2020	CIOCCOLATO PERATONER S.R.L.	01600560930	SYDF*****249R	7.000,00 €	535264
130794	12/08/2020 12:29:02	13/08/2020	MODIANO INDUSTRIE CARTE DA GIOCO E AFFINI - SOCIETA' PER AZIONI	00044850329	TRVP*****424H	3.500,00 €	535265
130800	12/08/2020 13:54:15	13/08/2020	MODIANO INDUSTRIE CARTE DA GIOCO E AFFINI - SOCIETA' PER AZIONI	00044850329	ZNNR*****403P	3.500,00 €	535267
130801	12/08/2020 14:13:43	13/08/2020	INFOSTAR S.R.L.	02125890307	VAIN*****205Z	7.000,00 €	535263
130802	12/08/2020 14:44:18	13/08/2020	HLEDE DAMJAN	01047040314	NCLL*****859F	3.920,00 €	535266

## Allegato A

Numero protocollo	Data spedizione domanda	Data protocollo	Denominazione Impresa	Partita IVA	Codice Fiscale Lavoratore	Contributo richiesto	Id domanda
130804	12/08/2020 15:01:57	13/08/2020	AMBIENT7 S.R.L.	01069960316	CRLL*****098D	7.000,00 €	535241
130806	12/08/2020 15:15:36	13/08/2020	PERVINCA SOCIETA' COOPERATIVA SOCIALE	02499680300	SLDL*****816O	4.973,85 €	535249
130809	12/08/2020 15:32:16	13/08/2020	PERVINCA SOCIETA' COOPERATIVA SOCIALE	02499680300	BTTL*****483J	4.973,85 €	535246
130810	12/08/2020 15:41:40	13/08/2020	NORMAD S.R.L.	01281960326	LKTS*****424P	7.000,00 €	535254
130817	12/08/2020 15:52:58	13/08/2020	SOCIETA' COOPERATIVA SERVIZI E MANUTENZIONI GENERALI - CO.SE.MA LA COOPERATIVA PUO' UTILIZZARE COME CONTRASSEGNO IL LOGOTIPO "CO.SE.MA CORMONS"	00368570313	CCNM*****758S	2.600,00 €	535268
130826	12/08/2020 17:48:41	13/08/2020	IBBOB - SOCIETA' A RESPONSABILITA' LIMITATA SEMPLIFICATA	01345730327	*****	6.300,00 €	535117
130828	12/08/2020 17:57:31	13/08/2020	CARROZZERIA LA 2000 S.R.L.	01124290931	CNDP*****888A	3.500,00 €	535272
130829	12/08/2020 17:58:03	13/08/2020	IBBOB - SOCIETA' A RESPONSABILITA' LIMITATA SEMPLIFICATA	01345730327	*****	6.300,00 €	535118
130830	12/08/2020 18:04:53	13/08/2020	IBBOB - SOCIETA' A RESPONSABILITA' LIMITATA SEMPLIFICATA	01345730327	*****	6.300,00 €	535119
130835	12/08/2020 19:32:32	13/08/2020	BREGANT ROBERTA	00543600316	RHLD*****098P	7.000,00 €	535273
130861	13/08/2020 09:14:19	13/08/2020	JULIA SOCIETA' A RESPONSABILITA' LIMITATA SEMPLIFICATA	01199050319	SPTL*****351M	7.000,00 €	535275
130889	13/08/2020 09:56:30	13/08/2020	EDILTRAVESIO SRL	00100690932	*****	3.500,00 €	535276
130897	13/08/2020 10:09:39	13/08/2020	ZANUTTA S.P.A.	02717210302	DLSM*****483K	4.900,00 €	535277
130906	13/08/2020 10:17:46	13/08/2020	EDIL BON DI BONESSI LORIS	02160260309	FMSN*****356K	7.000,00 €	535279
130915	13/08/2020 10:32:42	13/08/2020	AUTOVEGA DI MASSIMO BINETTI	01155640327	PTRV*****129Y	7.000,00 €	535233
130939	13/08/2020 10:41:48	13/08/2020	TECHNOCARE ELECTRONIC SYSTEMS SRL	03058870217	CSRL*****483V	6.300,00 €	535283
130944	13/08/2020 10:55:44	13/08/2020	LA.SO.LE. EST S.P.A.	02533400301	FVRM*****407L	6.300,00 €	535110
130945	13/08/2020 10:57:34	13/08/2020	POLIDENTAL CENTER DI MARCUZZI PAOLO E C. S.A.S.	02106710300	RBRC*****602E	3.500,00 €	535280
130948	13/08/2020 11:01:53	13/08/2020	DERIS S.A.S. DI NELSON DORDOLO & C.	02572400303	CNTL*****483V	3.500,00 €	535281
130951	13/08/2020 11:09:20	13/08/2020	G.A.S.A.SI. SOCIETA' A RESPONSABILITA' LIMITATA SEMPLIFICATA	01280060326	PTRM*****424J	7.000,00 €	535274
130956	13/08/2020 11:17:03	13/08/2020	TECHNOCARE ELECTRONIC SYSTEMS SRL	03058870217	SNCS*****816F	6.300,00 €	535285
130961	13/08/2020 11:26:48	13/08/2020	GARDEN ANNA S.R.L.	00523500312	RCSP*****131Y	7.000,00 €	535286

## Allegato A

Numero protocollo	Data spedizione domanda	Data protocollo	Denominazione Impresa	Partita IVA	Codice Fiscale Lavoratore	Contributo richiesto	Id domanda
130997	13/08/2020 12:38:33	13/08/2020	ALLA FRASCA DI TARLAO IGINO S.N.C. DI TARLAO SABINO, SALMERI GIUSEPPA & C.	00666950308	STSK*****138F	3.500,00 €	535289
131048	13/08/2020 13:48:21	13/08/2020	EDILPALI SRL	02313950301	SGBF*****483D	4.900,00 €	535290
131056	13/08/2020 14:17:58	13/08/2020	FELGA ETICHETTE S.R.L.	01335900930	CMRM*****904N	3.500,00 €	535292
131059	13/08/2020 14:22:27	13/08/2020	IMC ITALY S.R.L.	02952830301	BTTF*****483Z	2.625,00 €	535293
131067	13/08/2020 14:39:52	13/08/2020	FIRE SAFETY SRL	01324990322	LSJD*****424Z	3.500,00 €	535230
131069	13/08/2020 14:44:03	13/08/2020	PROGETTO FRIULI S.R.L.	02285080301	BNTG*****133M	3.500,00 €	535291
131117	13/08/2020 16:41:15	13/08/2020	" ALBERGO DIFFUSO TOLMEZZO SOC. COOP. A. R. L. "	02779670302	GRSP*****381K	2.000,00 €	535297
131128	13/08/2020 16:44:54	13/08/2020	AF INTERNI S.N.C. DI SIMON FABIO E ANTONELLA FUMIS	01158010312	BSCR*****424P	3.675,00 €	535298
131136	13/08/2020 17:12:10	13/08/2020	SCULAC PAVIMENTI S.R.L.	02558140303	RDVD*****140E	7.000,00 €	535299
131139	13/08/2020 17:45:07	13/08/2020	ALPEA S.R.L.	01758850307	PSQF*****483L	7.000,00 €	535282
131144	13/08/2020 18:02:57	13/08/2020	ALPEA S.R.L.	01758850307	GZZL*****483L	7.000,00 €	535287
131274	14/08/2020 09:37:12	14/08/2020	BIRRIFICIO UDINESE S.R.L.	02221110303	CLML*****888E	6.300,00 €	535295
131276	14/08/2020 10:08:30	14/08/2020	CASA VINICOLA E. ANTONUTTI S.N.C.	00163520307	GLNS*****501W	4.900,00 €	535269
131279	14/08/2020 10:13:03	14/08/2020	M.O. DI MAURO SANDRA & C. SAS	02992070306	CNCC*****483U	3.500,00 €	535304
131282	14/08/2020 10:48:30	14/08/2020	FASHION RITUALS S.N.C. DI FRANFORTE ANNARITA E GROSU MARINA	01201020318	PTRL*****140E	3.938,00 €	535245
131283	14/08/2020 11:05:58	14/08/2020	MORODER CONSULTING SRL	01678690932	CHRB*****424B	6.300,00 €	535301
131284	14/08/2020 11:39:58	14/08/2020	HOTEL TRILAGO S.A.S. DI PAOLO POLO & C.	02783330307	RGNB*****483S	7.000,00 €	535307
131287	14/08/2020 11:46:49	14/08/2020	KNEZ S.A.S. DI GABRIELE KNEZ & C.	01207880327	GSTT*****424O	6.300,00 €	535306
131307	14/08/2020 12:48:01	14/08/2020	PRIMO AROMA - SOCIETA' A RESPONSABILITA' LIMITATA	01128460324	DGRN*****424A	7.000,00 €	535161
131313	14/08/2020 13:09:39	14/08/2020	COZZUTTI CLAUDIO	00333610319	TRCN*****356C	6.300,00 €	535308
131319	14/08/2020 13:13:03	14/08/2020	CARTUBI - SOCIETA' A RESPONSABILITA' LIMITATA	00757190327	BRCM*****424J	3.500,00 €	535296
131333	14/08/2020 13:29:56	14/08/2020	IMPRESA EDILE ZIMER DI JONUZAJ ZYMER	02637820305	ZZZP*****483Q	7.000,00 €	535309
131353	14/08/2020 14:01:11	14/08/2020	IMPRESA EDILE ZIMER DI JONUZAJ ZYMER	02637820305	DLNF*****483Z	3.500,00 €	535310
131361	14/08/2020 14:30:06	14/08/2020	ECO CLEAN SERVICE - SOCIETA' COOPERATIVA	00778170324	vrdf*****424c	5.512,50 €	535271

## Allegato A

Numero protocollo	Data spedizione domanda	Data protocollo	Denominazione Impresa	Partita IVA	Codice Fiscale Lavoratore	Contributo richiesto	Id domanda
131368	14/08/2020 14:52:31	14/08/2020	BUIATTI S.N.C. DI BUIATTI CARLO & C.	01195980311	CRDG*****979A	3.500,00 €	535311
131370	14/08/2020 15:09:40	14/08/2020	FAST EAT ITALY SRL	01135950317	MRKV*****100J	4.900,00 €	535312
131380	14/08/2020 16:57:26	14/08/2020	2B - EUROCARNE S.N.C. DI BERGAMASCO DINO E C.	00442410304	ZNLL*****098P	3.500,00 €	535313
131391	14/08/2020 19:06:16	14/08/2020	PEGASO ALLESTIMENTI S.R.L.	01615970934	DRTC*****098L	3.500,00 €	535315
131392	14/08/2020 19:21:09	14/08/2020	FARMACIA AL CORSO DOTT. MARZINI PIERPAOLO & C. SAS	01199500313	BZZL*****098F	5.250,00 €	535300
131528	17/08/2020 10:20:33	17/08/2020	SOCIETA' COOPERATIVA SERVIZI E MANUTENZIONI GENERALI - CO.SE.MA LA COOPERATIVA PUO' UTILIZZARE COME CONTRASSEGNO IL LOGOTIPO "CO.SE.MA CORMONS"	00368570313	BTTM*****483Q	1.750,00 €	535314
131547	17/08/2020 10:55:53	17/08/2020	CAPOZZI RITA	02159690300	MNRN*****219A	5.600,00 €	535302
131718	17/08/2020 13:41:10	17/08/2020	KORMAN ITALIA - SOCIETA' PER AZIONI - SPEDIZIONI INTERNAZIONALI	00874850324	BLZW*****424Y	7.000,00 €	535125
131729	17/08/2020 13:51:32	17/08/2020	POGLE ADODO JEAN HERVE' STUDIO MEDICO	01013810310	PLCN*****702D	6.300,00 €	535317
131731	17/08/2020 13:57:20	17/08/2020	2B - EUROCARNE S.N.C. DI BERGAMASCO DINO E C.	00442410304	PTRM*****473M	3.000,00 €	535318
131779	17/08/2020 14:55:51	17/08/2020	J.X. CHAIR DI DU CHENGZHOU	02957270305	CSTM*****483Q	5.400,00 €	535320
131805	17/08/2020 16:09:32	17/08/2020	EUROTEL S.P.A.	02128160302	VLLN*****981H	3.500,00 €	535323
131849	17/08/2020 18:01:16	17/08/2020	PINOSA S.R.L.	01522170305	SCGG*****133S	7.000,00 €	535324
131852	17/08/2020 18:15:17	17/08/2020	SERENI ORIZZONTI 1 SPA	02833470301	MYDJ*****100O	4.900,00 €	535316
131857	17/08/2020 18:53:52	17/08/2020	ADRIACOS S.R.L.	01997520307	GROD*****473R	3.500,00 €	535198
131940	18/08/2020 10:28:28	18/08/2020	TELEVITA - SOCIETA' PER AZIONI	00566630323	MZZL*****888B	1.750,00 €	535325
132041	18/08/2020 12:29:24	18/08/2020	TORRENUVOLA SOCIETA' COOPERATIVA SOCIALE	01148610320	GSHR*****160O	2.526,32 €	535329
132180	18/08/2020 14:18:53	18/08/2020	RABASSI NATASCIA	02887940308	CHKB*****330G	4.200,00 €	535322
132192	18/08/2020 14:32:11	18/08/2020	CORNER S.R.L.	01854770938	LNIC*****888P	4.200,00 €	535330
132196	18/08/2020 14:43:29	18/08/2020	RABASSI NATASCIA	02887940308	TRRM*****329Y	4.800,00 €	535321
132202	18/08/2020 15:00:34	18/08/2020	LERUSSI PAMELA E DELLI ZOTTI FRANCESCA SNC	02258800305	CMUS*****483B	6.300,00 €	535331
132209	18/08/2020 15:10:44	18/08/2020	RABASSI NATASCIA	02887940308	MRDM*****127F	4.200,00 €	535319
132212	18/08/2020 15:20:39	18/08/2020	LERUSSI PAMELA E DELLI ZOTTI FRANCESCA SNC	02258800305	RNLR*****483W	6.300,00 €	535332

## Allegato A

Numero protocollo	Data spedizione domanda	Data protocollo	Denominazione Impresa	Partita IVA	Codice Fiscale Lavoratore	Contributo richiesto	Id domanda
132250	18/08/2020 16:33:19	19/08/2020	PINTAUDI S.R.L.U.	01113750325	SCNS*****118E	2.000,00 €	535333
132323	19/08/2020 09:58:23	19/08/2020	CONER COSTRUZIONI SRL	01629970938	SLJJ*****148C	4.500,00 €	535288
132382	19/08/2020 12:29:29	19/08/2020	NEW CORAM S.R.L.	02451580308	CNCM*****758D	7.000,00 €	535262
132399	19/08/2020 13:00:06	19/08/2020	VIVO FRIULI VENEZIA GIULIA S.P.A.	00168110310	DMNL*****085Y	7.000,00 €	535326
132412	19/08/2020 13:57:32	19/08/2020	ALBERGO BAR TRATTORIA AI TIGLI DI PERISSINOTTO ANNA MARIA	01502950932	DNNF*****224O	7.000,00 €	535336
132550	20/08/2020 08:36:36	20/08/2020	FRIULI INNOVAZIONE, CENTRO DI RICERCA E DI TRASFERIMENTO TECNOLOGICO - SOCIETA' CONSORTILE A RESPONSABILITA' LIMITATA	02159640305	HRVL*****150H	7.000,00 €	535235
132737	20/08/2020 11:00:49	21/08/2020	NSD S.R.L.	01117300325	LNGL*****424I	3.500,00 €	535337
132741	20/08/2020 11:42:52	21/08/2020	CELLESE TANIA	02953000300	RVRL*****284B	3.500,00 €	535116
132742	20/08/2020 12:05:49	21/08/2020	PERTEGATO GIORGIO	01328070931	ZMBP*****888U	3.500,00 €	535270
132744	20/08/2020 12:41:17	21/08/2020	CERGOL ENGINEERING CONSULTANCY - SOCIETA' A RESPONSABILITA' LIMITATA	01064990326	THRM*****100P	7.000,00 €	535339
132757	20/08/2020 16:35:01	21/08/2020	DOMUS LINE S.R.L.	10105890965	CLLV*****888T	7.000,00 €	535341
132766	20/08/2020 18:13:05	21/08/2020	AR - TRE S.R.L.	01117350932	MSSN*****888C	3.500,00 €	535257
132786	21/08/2020 09:06:24	21/08/2020	INDAF S.A.S. DI MAURO DAMIANI & C.	02010570303	CVLD*****290A	3.500,00 €	535328
132804	21/08/2020 10:17:38	21/08/2020	SEDIARREDA SRL	02535810309	TTIS*****761Z	6.300,00 €	535303
132827	21/08/2020 10:47:46	21/08/2020	ANTICHI SAPORI S.R.L.	01515060935	MDLN*****888W	7.000,00 €	535343
132837	21/08/2020 11:05:44	21/08/2020	MBBF SRL	02720590302	DLTF*****483H	6.300,00 €	535278
132839	21/08/2020 11:10:02	21/08/2020	MBBF SRL	02720590302	MRCL*****284Y	6.300,00 €	535284
132854	21/08/2020 11:43:48	21/08/2020	IL GRAPPOLO D'ORO DI BUTTAZZONI STEFANO	02917280303	MSLS*****904B	5.250,00 €	535340
132868	21/08/2020 12:24:11	21/08/2020	VISINTIN S.A.S. DI VISINTIN ENZO E SOCI	00492590310	BSSD*****356K	3.500,00 €	535344
132909	21/08/2020 15:30:01	21/08/2020	TORRENUVOLA SOCIETA' COOPERATIVA SOCIALE	01148610320	TFLS*****158L	3.500,00 €	535348
132911	21/08/2020 16:02:51	21/08/2020	OMNIA ENERGY 3 S.R.L.	01770230934	CLVN*****172I	7.000,00 €	535349
132937	21/08/2020 16:33:44	21/08/2020	G. E G. DI GIANNI LAPAINE & C. S.A.S.	00965420326	ZRMW*****200L	7.000,00 €	535351

## Allegato A

Numero protocollo	Data spedizione domanda	Data protocollo	Denominazione Impresa	Partita IVA	Codice Fiscale Lavoratore	Contributo richiesto	Id domanda
132941	21/08/2020 16:42:21	21/08/2020	L'ARCA DEL BEBE' SOCIETA' COOPERATIVA SOCIALE A RESPONSABILITA' LIMITATA	01124890318	CRVL*****273Y	7.000,00 €	535244
132942	21/08/2020 16:46:56	21/08/2020	CONFINI IMPRESA SOCIALE - SOCIETA' COOPERATIVA SOCIALE	00970890323	BNNV*****424W	2.210,50 €	535350
132943	21/08/2020 17:06:15	21/08/2020	CONFINI IMPRESA SOCIALE - SOCIETA' COOPERATIVA SOCIALE	00970890323	MRCS*****424D	2.210,50 €	535352
132947	21/08/2020 17:51:57	21/08/2020	L'ARCA DEL BEBE' SOCIETA' COOPERATIVA SOCIALE A RESPONSABILITA' LIMITATA	01124890318	CRVL*****273Y	7.000,00 €	535354
132949	21/08/2020 17:59:02	21/08/2020	L'ARCA DEL BEBE' SOCIETA' COOPERATIVA SOCIALE A RESPONSABILITA' LIMITATA	01124890318	DVDN*****356M	6.800,00 €	535353
132951	21/08/2020 18:29:54	21/08/2020	AREA - SOCIETA' IN ACCOMANDITA SEMPLICE DI ANDREA PELLASCHIAR & C.	01247130329	LFTL*****128P	1.750,00 €	535342
133030	22/08/2020 16:14:23	24/08/2020	SCEN S.R.L.	01114100322	BRTM*****356Y	7.000,00 €	535355
133342	24/08/2020 09:42:39	24/08/2020	TEMI S.R.L.	01692130303	CRZC*****306I	4.900,00 €	535327
133357	24/08/2020 12:51:27	24/08/2020	CRUCIAT S.R.L.	01336610322	VDND*****424S	3.500,00 €	535346
133361	24/08/2020 13:13:11	24/08/2020	LUCE S.R.L.	02453190304	NRDL*****483K	7.000,00 €	535356
133362	24/08/2020 13:13:43	24/08/2020	I.C.R.E. - IMPRESA COSTRUZIONI E RESTAURI EDILIZI DI LUCA CECOTTI ESPOSTO E C. S.A.S.	01677940304	*****	7.000,00 €	535338
133547	24/08/2020 17:00:02	25/08/2020	COMFER SPA	00164410300	RVRS*****133Y	2.625,00 €	535357
133550	24/08/2020 17:14:23	25/08/2020	COMFER SPA	00164410300	CLCR*****483T	2.187,50 €	535358
133558	24/08/2020 18:25:20	25/08/2020	CENTRAL SERRAMENTI S.R.L.	00818270324	RBNN*****424J	6.300,00 €	535359
133592	25/08/2020 09:41:52	25/08/2020	G. E G. DI GIANNI LAPAINE & C. S.A.S.	00965420326	FRRL*****424X	7.000,00 €	535361
133594	25/08/2020 09:52:32	25/08/2020	GF S.N.C. DI MARTA PAOLO & MACERA RICCARDO	01640990931	MRJG*****100O	5.250,00 €	535362
133627	25/08/2020 12:36:51	25/08/2020	INN FLEX S.R.L.	01066130319	CPTG*****483A	7.000,00 €	535365
133644	25/08/2020 13:04:55	25/08/2020	INN FLEX S.R.L.	01066130319	RBGR*****839F	7.000,00 €	535367
133898	26/08/2020 09:13:27	26/08/2020	VITERIE SRL	01585310939	BNCL*****403K	3.500,00 €	535371
133902	26/08/2020 09:30:38	26/08/2020	VITERIE SRL	01585310939	SCHL*****657H	3.500,00 €	535372
133941	26/08/2020 11:32:50	26/08/2020	PROGETTO DOMINIO SOCIETA' COOPERATIVA SOCIALE VALIDAMENTE	01885620029	MRNL*****781C	6.300,00 €	535375
134164	26/08/2020 11:53:40	27/08/2020	FUCINA 4.0 S.R.L.	01185120316	PRST*****356U	6.300,00 €	535374

## Allegato A

Numero protocollo	Data spedizione domanda	Data protocollo	Denominazione Impresa	Partita IVA	Codice Fiscale Lavoratore	Contributo richiesto	Id domanda
134167	26/08/2020 12:06:11	27/08/2020	FAB S.R.L.	01586490938	GRSG*****999E	7.000,00 €	535364
134168	26/08/2020 12:09:20	27/08/2020	GOEXPRESS S.R.L.	01108150317	BNOM*****098O	6.153,85 €	535368
134175	26/08/2020 13:16:32	27/08/2020	WL PITTURE E DECORAZIONI DI BURIOLA WALTER E CODEN LUCA S.N.C.	01519280935	VNIC*****131U	7.000,00 €	535373
134177	26/08/2020 13:43:59	27/08/2020	ZANUTTA S.P.A.	02717210302	BRTL*****473R	7.000,00 €	535379
134199	26/08/2020 16:21:53	27/08/2020	MODIANO INDUSTRIE CARTE DA GIOCO E AFFINI - SOCIETA' PER AZIONI	00044850329	BNVS*****424P	3.500,00 €	535382
134249	27/08/2020 09:13:34	27/08/2020	ELECTROZETA DI ZANNIER GUERRINO & C. S.N.C.	01125950939	BSRC*****904F	6.300,00 €	535378
134250	27/08/2020 09:19:28	27/08/2020	FALEGNAMERIA ELLECI S.A.S. DI LAUZANA ANILO & C.	01866140302	BTTD*****816J	3.500,00 €	535376
134266	27/08/2020 09:45:31	27/08/2020	SIDAP - S.R.L.	00075250936	PCCS*****888F	8.000,00 €	535369
134267	27/08/2020 09:54:09	27/08/2020	LA PANORAMICA SRL	01316740933	RSUC*****129Q	3.500,00 €	535335
134273	27/08/2020 10:02:00	27/08/2020	NORD-EST ABRASIVI S.R.L.	01417160932	FRRT*****889X	5.250,00 €	535383
134292	27/08/2020 10:41:43	27/08/2020	FRIULPRESS - SAMP S.P.A. A SOCIO UNICO	00121890933	SCNL*****888C	12.000,00 €	535360
134293	27/08/2020 10:43:37	27/08/2020	EMEC S.R.L., IN SIGLA "EMEC S.R.L."	01204560310	CLCZ*****153F	3.500,00 €	535384
134322	27/08/2020 11:28:40	27/08/2020	B.B. SERVICE S.R.L.	02442870305	RPLL*****112W	6.300,00 €	535385
134365	27/08/2020 12:01:24	27/08/2020	BASSO ANTONIO	01320540931	DLGL*****839Q	3.500,00 €	535347
134367	27/08/2020 12:03:47	27/08/2020	COCETTA VALENTINO	02338290303	PRDN*****284W	3.500,00 €	535388
134384	27/08/2020 13:00:20	27/08/2020	LAVANDERIA KLARA S.R.L.	01284300322	BLSB*****149R	3.150,00 €	535387
134420	27/08/2020 13:57:49	27/08/2020	GOOD SERVICE S.R.L.	02827120300	TVGL*****483E	7.000,00 €	535391
134486	27/08/2020 15:21:25	28/08/2020	SOCIETA' COOPERATIVA SERVIZI E MANUTENZIONI GENERALI - CO.SE.MA LA COOPERATIVA PUO' UTILIZZARE COME CONTRASSEGNO IL LOGOTIPO "CO.SE.MA CORMONS"	00368570313	VSNR*****483Z	2.000,00 €	535386
134489	27/08/2020 15:36:51	28/08/2020	PROGETTO DONNA PIU' SOCIETA' COOPERATIVA SOCIALE VALIDAMENTE SIGLABILE CON LA DENOMINAZIONE "PD+-S.C.S."	01885620029	ZNAD*****888K	6.216,00 €	535394
134490	27/08/2020 15:41:53	28/08/2020	NEW TECH S.R.L.	02965310309	BRDS*****483D	7.000,00 €	535392



## Allegato A

Numero protocollo	Data spedizione domanda	Data protocollo	Denominazione Impresa	Partita IVA	Codice Fiscale Lavoratore	Contributo richiesto	Id domanda
134491	27/08/2020 15:45:44	28/08/2020	PREMEK HI TECH S.R.L.	01114050931	PLTL*****888N	3.600,00 €	535370
134494	27/08/2020 15:54:38	28/08/2020	DOTCOM S.R.L.	01068890324	VLJM*****424U	7.000,00 €	535345
134495	27/08/2020 15:57:24	28/08/2020	ALIMENTARI VIDONI DAL 1908 DI MENEGON SERGIO	02251490302	CLTF*****816L	4.252,50 €	535393
134497	27/08/2020 16:09:48	28/08/2020	MIKO S.R.L.	00520580317	RCNC*****089G	7.000,00 €	535395
134499	27/08/2020 16:41:03	28/08/2020	NEW TECH S.R.L.	02965310309	STTD*****284H	7.000,00 €	535397
134500	27/08/2020 16:43:06	28/08/2020	CANTON COLORI S.R.L.	00488110933	FBRM*****483K	7.000,00 €	535398
134501	27/08/2020 16:46:54	28/08/2020	INN FLEX S.R.L.	01066130319	BSZR*****284P	7.000,00 €	535399
134503	27/08/2020 17:09:36	28/08/2020	PICCOLI ANDREA S.A.S. - COSTRUZIONI EDILI	01605820933	RSSM*****403A	7.000,00 €	535400
134559	28/08/2020 08:13:10	28/08/2020	DINO LOVRENCIC	01241820321	*****	7.000,00 €	535380
134601	28/08/2020 09:14:56	28/08/2020	MAGRIS NICOLO'	01495090308	DPZS*****195S	5.250,00 €	535366
134613	28/08/2020 09:23:24	28/08/2020	PROGETTO DONNA PIU' SOCIETA' COOPERATIVA SOCIALE VALIDAMENTE SIGLABILE CON LA DENOMINAZIONE "PD+-S.C.S."	01885620029	MRNM*****403F	3.315,00 €	535404
134614	28/08/2020 09:24:06	28/08/2020	S.M.A.R.T. - SOCIETA' MULTISERVIZI AMBIENTE RICERCA E TERRITORIO- S.R.L. IN FORMA ABBREVIATA: "S.M.A.R.T. - S.R.L."	01076090321	BGJV*****118J	7.000,00 €	535405
134785	28/08/2020 09:37:35	28/08/2020	PROGETTO DONNA PIU' SOCIETA' COOPERATIVA SOCIALE VALIDAMENTE SIGLABILE CON LA DENOMINAZIONE "PD+-S.C.S."	01885620029	MRRC*****473V	6.216,00 €	535406
134787	28/08/2020 09:47:55	28/08/2020	STUDIO NOTARILE DOTT.CIROTA VINCENZO	01771530308	MRTL*****483Y	4.900,00 €	535407
134789	28/08/2020 10:03:19	28/08/2020	FISCATECH S.P.A.	00176980183	SLVS*****758L	3.500,00 €	535408
134796	28/08/2020 10:38:26	28/08/2020	INN FLEX S.R.L.	01066130319	GRSN*****017V	7.000,00 €	535410
134814	28/08/2020 10:55:44	28/08/2020	BINGO STAR ROVIGO S.R.L.	02718370303	MZZP*****483R	3.500,00 €	535411
134815	28/08/2020 10:55:53	28/08/2020	MONTANA CARS S.A.S. DI DOCI ING. VILDAN & C.	01574720932	DCOW*****888C	7.000,00 €	535412
134879	28/08/2020 12:01:31	28/08/2020	GLAVINA DAMIANO STUDIO LEGALE AVVOCATO	00838010320	CLLS*****424O	2.625,00 €	535415
134888	28/08/2020 12:11:54	28/08/2020	CONSUELO GRECO	01062440324	DMNX*****424F	4.375,00 €	535416

## Allegato A

Numero protocollo	Data spedizione domanda	Data protocollo	Denominazione Impresa	Partita IVA	Codice Fiscale Lavoratore	Contributo richiesto	Id domanda
134912	28/08/2020 12:44:09	28/08/2020	G.M. SCAVI E MINISCAVI DI GRUDINA MORRIS	01047580319	DLFL*****483I	3.500,00 €	535401
134935	28/08/2020 12:59:47	28/08/2020	L'ARCA DEL BEBE' SOCIETA' COOPERATIVA SOCIALE A RESPONSABILITA' LIMITATA	01124890318	VCCL*****098M	6.125,00 €	535409
134943	28/08/2020 13:05:19	28/08/2020	TELEVITA - SOCIETA' PER AZIONI	00566630323	FTOT*****424A	2.000,00 €	535420
134998	28/08/2020 15:16:58	28/08/2020	AR.CLEM. SRL	01352310302	NSCL*****483V	3.500,00 €	535423
135000	28/08/2020 15:19:16	28/08/2020	STOLF SRL	01234380937	PSCM*****888P	4.900,00 €	535417
135003	28/08/2020 15:50:25	28/08/2020	ASSOCIAZIONE SPORTIVA DILETTANTISTICA INSIEME PER PORDENONE	01602440933	VNRL*****888F	5.250,00 €	535424
135011	28/08/2020 16:52:23	28/08/2020	ZANIN SERRAMENTI DI MATTEO E DAVIDE S.N.C.	01412510305	GLTP*****352S	3.500,00 €	535396
135014	28/08/2020 16:57:58	28/08/2020	A.R.C.A. SRL	01697480307	MNTM*****483Q	3.500,00 €	535427
135028	28/08/2020 18:24:31	28/08/2020	CARGO LOGISTICA SRL	01124430313	*****	7.000,00 €	535363
135032	28/08/2020 19:43:17	28/08/2020	SUPERMERCATI MARCHIORI DI LUIGI MARCHIORI	01885900934	SLVS*****888A	6.300,00 €	535430
135051	29/08/2020 11:58:11	31/08/2020	GIAIOTTI SRL	02551110303	CSSP*****050D	3.500,00 €	535429
135055	29/08/2020 12:24:32	31/08/2020	PERLAMOUR SRL	01122120312	MLNM*****424C	3.500,00 €	535421
135489	30/08/2020 17:53:36	31/08/2020	SCEN S.R.L.	01114100322	DFZS*****424H	3.500,00 €	535437
135492	30/08/2020 18:23:26	31/08/2020	UNIONE ITALIANA LAVORATORI METALMECCANICI UDINE	94055200300	SPLG*****483C	7.000,00 €	535436
135500	30/08/2020 19:09:52	31/08/2020	ZONTONE S.N.C. DI ZONTONE MAURIZIO & C.	02915290304	CNVF*****816E	7.000,00 €	535434
135520	31/08/2020 09:06:08	31/08/2020	CONIT S.R.L.	01053190318	SJNN*****148A	3.500,00 €	535414
135525	31/08/2020 09:57:39	31/08/2020	LAB. MET. S.R.L. LABORATORIO PER I METALLI E LA METALLURGIA	01581810932	MROL*****888H	7.000,00 €	535426
135527	31/08/2020 09:59:50	31/08/2020	AD FORMANDUM SOCIETA' COOPERATIVA SOCIALE SOCIALNA ZADRUGA" E IN	00861390326	LPUN*****424D	4.900,00 €	535438
135533	31/08/2020 10:21:42	31/08/2020	EDIL BON DI BONESSI LORIS AD FORMANDUM SOCIETA' COOPERATIVA SOCIALE SOCIALNA ZADRUGA" E IN	02160260309	MRAH*****352A	6.300,00 €	535439
135535	31/08/2020 10:26:47	31/08/2020	AD FORMANDUM SOCIETA' COOPERATIVA SOCIALE SOCIALNA ZADRUGA" E IN	00861390326	KSTD*****424F	4.900,00 €	535440
135537	31/08/2020 10:34:20	31/08/2020	MININI SRL	01036070306	PPPS*****962J	6.300,00 €	535111
135538	31/08/2020 10:40:44	31/08/2020	COMFER SPA	00164410300	MRAG*****473K	7.000,00 €	535442
135540	31/08/2020 10:51:25	31/08/2020	METAL PIPING S.R.L.	01162790313	BRTF*****424A	7.500,00 €	535422

## Allegato A

Numero protocollo	Data spedizione domanda	Data protocollo	Denominazione Impresa	Partita IVA	Codice Fiscale Lavoratore	Contributo richiesto	Id domanda
135548	31/08/2020 11:10:07	31/08/2020	F.LLI BUDAI S.R.L.	00479120305	CRSF*****284F	2.187,00 €	535441
135549	31/08/2020 11:14:21	31/08/2020	MOROSO S.P.A.	00272580309	LCCL*****962O	7.000,00 €	535443
135553	31/08/2020 11:29:16	31/08/2020	M.M. SRL	02984500302	DBNC*****483K	7.000,00 €	535445
135556	31/08/2020 11:38:40	31/08/2020	DEA CALZATURE ELEGANTI S.A.S. DI GRAZIELLA DELLA SANTA IN CAZZANELLI	00663700326	STRB*****424N	3.500,00 €	535444
135557	31/08/2020 11:39:37	31/08/2020	STUDIO NOTARILE RIGONAT DOTT.SSA LAURA	01098270315	BRTR*****933I	7.000,00 €	535389
135561	31/08/2020 11:49:36	31/08/2020	COOPERATIVA PRECASA SOC. COOP. A R.L.	01365100302	BGGF*****483K	3.500,00 €	535450
135564	31/08/2020 12:00:49	31/08/2020	2S COMPUTERS SNC DI SANCIN DORJAN E SOSSI JAN	01242490322	SRDB*****424U	4.000,00 €	535449
135566	31/08/2020 12:05:39	31/08/2020	SEA PIU' SRL	01490410303	CRLM*****758Q	7.000,00 €	535294
135570	31/08/2020 12:16:25	31/08/2020	T.I.R. ITALIA S.R.L.	02329180307	PRNG*****793B	7.000,00 €	535453
135571	31/08/2020 12:19:16	31/08/2020	SOCIETA' COOPERATIVA SERVIZI E MANUTENZIONI GENERALI - CO.SE.MA LA	00368570313	MRAV*****098S	6.300,00 €	535448
135579	31/08/2020 12:33:03	31/08/2020	STUDIO DIOLOSA' SRL	01310940935	RVRL*****483Z	10.500,00 €	535455
135581	31/08/2020 12:36:58	31/08/2020	TELEVITA - SOCIETA' PER AZIONI	00566630323	GRGG*****424K	2.000,00 €	535451
135582	31/08/2020 12:40:21	31/08/2020	FRANCESCO PARISI CASA DI SPEDIZIONI S.P.A.	00521770321	MSCC*****195X	6.300,00 €	535334
135583	31/08/2020 12:40:41	31/08/2020	CRASSEVIG S.R.L.	00299000307	GLLC*****483Q	7.000,00 €	535456
135587	31/08/2020 12:56:22	31/08/2020	SAP S.R.L.	00405050931	PSEM*****888R	4.900,00 €	535432
135591	31/08/2020 13:24:29	31/08/2020	FRIULINNOVA S.R.L.	02957150309	FRZL*****794Q	6.300,00 €	535447
135592	31/08/2020 13:32:31	31/08/2020	AD FORMANDUM SOCIETA' COOPERATIVA SOCIALE SOCIALNA ZADRUGA" E IN	00861390326	LPUN*****424D	6.300,00 €	535462
135595	31/08/2020 13:46:39	31/08/2020	AD FORMANDUM SOCIETA' COOPERATIVA SOCIALE SOCIALNA ZADRUGA" E IN	00861390326	KSTD*****424F	6.300,00 €	535465
135599	31/08/2020 14:03:56	31/08/2020	PAGHE E SERVIZI S.R.L.	02337440305	TRNV*****648M	3.500,00 €	535466
135603	31/08/2020 14:31:19	31/08/2020	SOC.MA.S. S.R.L. - SOCIETA' MANUTENZIONI STRADALI	01479530303	TVNS*****880Q	3.500,00 €	535468
135605	31/08/2020 14:34:38	31/08/2020	L'ARCA DEL BEBE' SOCIETA' COOPERATIVA SOCIALE A RESPONSABILITA' LIMITATA	01124890318	TRDM*****424V	6.125,00 €	535452
135607	31/08/2020 14:46:44	31/08/2020	NUOVE SENSAZIONI S.R.L.	01185610316	CRLG*****376L	3.500,00 €	535463
135612	31/08/2020 14:57:41	31/08/2020	RABASSI NATASCIA LOGIKA SOCIETA' A RESPONSABILITA' LIMITATA	02887940308	NSCL*****489M	2.100,00 €	535457
135613	31/08/2020 15:00:31	31/08/2020	SEMPLIFICATA	01748940937	TRRD*****600B	3.500,00 €	535471

## Allegato A

Numero protocollo	Data spedizione domanda	Data protocollo	Denominazione Impresa	Partita IVA	Codice Fiscale Lavoratore	Contributo richiesto	Id domanda
135614	31/08/2020 15:03:50	31/08/2020	ZANNIER DOTT. ROBERTO	00611930306	MZZC*****483Y	3.062,50 €	535467
135617	31/08/2020 15:08:53	31/08/2020	ADRIAGOMME S.R.L.	01117550325	CRTL*****424Y	5.250,00 €	535473
135618	31/08/2020 15:11:14	31/08/2020	F.A.I. DI LENARDUZZI SIMONE & C. S.N.C.	01215960939	LZTL*****889K	7.000,00 €	535381
135627	31/08/2020 15:57:59	31/08/2020	LA CASA DEI SOGNI DI JOY E ROY DI DEL MEDICO LOREDANA	00579620303	CMNC*****205X	4.375,00 €	535461
135629	31/08/2020 16:03:41	31/08/2020	METAL SERVICES - MATERIALS TESTING S.R.L.	00547070318	PLLL*****424T	7.000,00 €	535425
135631	31/08/2020 16:06:08	31/08/2020	EDICOLA "VILMA" DI FORTUNATO VILMA	02495370302	MNSM*****816R	1.837,50 €	535477
135635	31/08/2020 16:11:51	31/08/2020	YE GUANG YI	00978310324	WUXF*****210G	3.500,00 €	535469
135636	31/08/2020 16:13:01	31/08/2020	LA CASA DEI SOGNI DI JOY E ROY DI DEL MEDICO LOREDANA	00579620303	*****	5.000,00 €	535464
135641	31/08/2020 16:20:41	31/08/2020	ARCOBALENO NIDO D'INFANZIA DI BORDON ELENA	02881960302	FRRR*****483K	2.500,00 €	535478
135644	31/08/2020 16:26:35	31/08/2020	BCF ITALIA S.R.L.	01792320309	DMNG*****473C	3.500,00 €	535479
135648	31/08/2020 16:30:30	31/08/2020	LOGIKA SOCIETA' A RESPONSABILITA' LIMITATA SEMPLIFICATA	01748940937	BCCW*****657Q	7.000,00 €	535482
135656	31/08/2020 16:41:52	31/08/2020	ZANOR SONIA	02896750300	LVOP*****904Y	4.550,00 €	535433
135664	31/08/2020 16:56:23	31/08/2020	TECNOTECA S.R.L.	02166770301	TRVL*****816Z	7.000,00 €	535483
135667	31/08/2020 17:02:47	31/08/2020	CENTRO COMMERCIALE DISCOUNT S.P.A.	02407240304	MLNL*****758U	3.500,00 €	535459
135669	31/08/2020 17:14:21	31/08/2020	MARRANGONI GIANCARLO E MARRANGONI SAMUELE	01147780322	BTTG*****424C	3.500,00 €	535484
135672	31/08/2020 17:17:58	31/08/2020	VIAGGITALIA S.R.L.	01347150326	LBRJ*****473W	3.500,00 €	535486
135674	31/08/2020 17:18:47	31/08/2020	FARMACIA "MADONNA DELLE GRAZIE" DI MALAGUTI LAURA	01551010935	PTRV*****888S	1.750,00 €	535487
135679	31/08/2020 17:22:05	31/08/2020	LYBRA - SOCIETA' COOPERATIVA SOCIALE - ONLUS	01056790320	FBRM*****098E	3.315,69 €	535481
135681	31/08/2020 17:23:03	31/08/2020	SATTEC DBS GOMMA S.R.L.	00425530938	BRKL*****100T	7.000,00 €	535488
135688	31/08/2020 17:27:42	31/08/2020	WECOVE S.R.L.	01879600938	RLNS*****351A	7.000,00 €	535418
135692	31/08/2020 17:32:38	31/08/2020	PARROCCHIA S. MICHELE ARCANGELO	02688010301	DVRN*****356U	7.000,00 €	535435
135700	31/08/2020 17:47:29	31/08/2020	UNIK IMMOBILIARE SRLS	02981730308	RMNL*****816F	5.000,00 €	535476
135701	31/08/2020 17:55:48	31/08/2020	AUDIO VIDEO CENTER DI BALETTI MAURO	01119450938	CSPG*****889J	3.500,00 €	535223

## Allegato A

Numero protocollo	Data spedizione domanda	Data protocollo	Denominazione Impresa	Partita IVA	Codice Fiscale Lavoratore	Contributo richiesto	Id domanda
135706	31/08/2020 18:01:53	31/08/2020	PARTESA TESSARO S.R.L.	02015370303	MRZR*****284G	6.300,00 €	535390
135708	31/08/2020 18:04:51	31/08/2020	GERMATRUCK SERVICE SRL	01770850939	RFFC*****888F	7.000,00 €	535490
135719	31/08/2020 18:36:50	31/08/2020	PARTESA TESSARO S.R.L.	02015370303	CSSL*****098D	6.300,00 €	535492
135729	31/08/2020 18:58:22	31/08/2020	HOTEL TRILAGO S.A.S. DI PAOLO POLO & C.	02783330307	BJLD*****149A	3.500,00 €	535480
135730	31/08/2020 18:59:30	31/08/2020	BABY DOC DI BOSCHIAN BAILO ELEONORA	01200680310	LGHG*****356H	6.300,00 €	535402
135733	31/08/2020 19:06:52	31/08/2020	BABY DOC DI BOSCHIAN BAILO ELEONORA	01200680310	GRTV*****098Q	4.998,00 €	535403
135737	31/08/2020 19:12:31	31/08/2020	S.T.I. ENGINEERING S.R.L.	02118550306	PVID*****888I	6.300,00 €	535493
135752	31/08/2020 21:01:53	31/08/2020	ZONTONE S.N.C. DI ZONTONE MAURIZIO & C.	02915290304	DCCD*****816D	3.500,00 €	535495
135910	01/09/2020 09:10:16	01/09/2020	VIVO FRIULI VENEZIA GIULIA S.P.A.	00168110310	DRSN*****888O	7.000,00 €	535497
135917	01/09/2020 09:22:58	01/09/2020	CLYCO SRL	02703520300	TLZN*****195D	8.000,00 €	535428
135987	01/09/2020 09:42:59	01/09/2020	P2P SISTEMI S.R.L.	01578960930	BSTD*****888R	3.500,00 €	535419
136005	01/09/2020 10:05:20	01/09/2020	MININI SRL	01036070306	SRES*****483J	6.300,00 €	535377
136006	01/09/2020 10:07:12	01/09/2020	BOSIO GIANFRANCO & CO. S. A. S.	01190600310	RSSC*****356H	7.000,00 €	535496
136008	01/09/2020 10:07:55	01/09/2020	BAUMIT SPA	01679510931	VCCS*****403I	3.500,00 €	535454
136013	01/09/2020 10:18:46	01/09/2020	GORAT DI RICCARDO GERACITANO	01163310319	MCCL*****014W	6.300,00 €	535501
136033	01/09/2020 10:47:58	01/09/2020	GEO.COIL S.R.L. A SOCIO UNICO	02098420306	RDLW*****962P	7.000,00 €	535470
136038	01/09/2020 10:53:22	01/09/2020	INSOFT S.R.L.	02281050308	NGLM*****356D	4.725,00 €	535475
136039	01/09/2020 10:54:42	01/09/2020	GEO.COIL S.R.L. A SOCIO UNICO	02098420306	DNZN*****195C	7.000,00 €	535472
136045	01/09/2020 11:08:28	01/09/2020	T.I.R. ITALIA S.R.L.	02329180307	DRZC*****205S	7.000,00 €	535503
136049	01/09/2020 09:37:59	01/09/2020	VIVA SRL	02981430305	*****	1.750,00 €	535458
136082	01/09/2020 11:52:24	01/09/2020	AUTOFFICINA FELICE DI SERAFINI MAURIZIO & DELLA RICCA DAVIDE SNC	01867500306	DMNS*****483U	3.937,50 €	535508
136089	01/09/2020 11:57:38	01/09/2020	CEDA IMPIANTI SRL	02731840308	PRRR*****473M	6.300,00 €	535502
136117	01/09/2020 12:19:13	01/09/2020	MQ ITALIA S.R.L.	07049710960	VNNM*****888S	7.000,00 €	535446
136170	01/09/2020 12:42:22	01/09/2020	DUREBUR GROUP SRL	01204710311	STJJ*****153L	6.300,00 €	535509

## Allegato A

Numero protocollo	Data spedizione domanda	Data protocollo	Denominazione Impresa	Partita IVA	Codice Fiscale Lavoratore	Contributo richiesto	Id domanda
136185	01/09/2020 12:59:30	01/09/2020	AZZURRA GROUP S.R.L.	01109860930	SNGN*****222V	4.900,00 €	535506
136191	01/09/2020 13:05:58	01/09/2020	MP SRL DI PAOLINI	00584440309	SLML*****839S	6.300,00 €	535510
136203	01/09/2020 13:27:33	01/09/2020	PASTICCERIA TRIESTINA ULCIGRAI S.R. L.	00623750320	MCLF*****424J	2.625,00 €	535511
136237	01/09/2020 14:12:32	01/09/2020	SF COLLECTION S.N.C. DI CANTARUTTI ERICH E GIANPAOLO	00160540308	MRLS*****483N	3.500,00 €	535514
136240	01/09/2020 14:15:43	01/09/2020	DEIURI SERRAMENTI DI DEIURI ANDREA	01168150314	MTAN*****098Q	3.500,00 €	535513
136243	01/09/2020 14:21:02	01/09/2020	NUTRAFOOD S.R.L.	02910140306	*****	7.000,00 €	535515
136271	01/09/2020 14:44:36	01/09/2020	SEGATO SERGIO NATALE	00193600939	FRNL*****888G	3.500,00 €	535491
136286	01/09/2020 14:59:07	01/09/2020	INN FLEX S.R.L.	01066130319	PRNL*****098L	7.000,00 €	535519
136290	01/09/2020 15:03:41	01/09/2020	PROFESSIONISTI IN FORMA DI S.R.L.	01240590321	RBRN*****424B	7.000,00 €	535518
136294	01/09/2020 15:05:17	01/09/2020	BOSIO GSG S.R.L. ARTIGIANA	01191430311	SNTF*****885Z	7.000,00 €	535520
136298	01/09/2020 15:12:59	01/09/2020	T.I.R. ITALIA S.R.L.	02329180307	MZZG*****657M	7.000,00 €	535521
136304	01/09/2020 15:23:55	01/09/2020	EMEC OFFICINA CARPENTERIA TUBI S.R.L., IN SIGLA "EMEC S.R.L."	01204560310	MRCF*****960E	7.000,00 €	535522
136310	01/09/2020 15:34:59	01/09/2020	NAVAL GENERAL SERVICES - SOCIETA' IN ACCOMANDITA SEMPLICE DI LUCA ROSSI & C. IN FORMA ABBREVIATA "NAV.GES. S.A.S. DI LUCA ROSSI & C."	01197120320	MRCL*****424M	3.500,00 €	535523
136311	01/09/2020 15:35:50	01/09/2020	CHROMATOS	01196420317	mncj*****258a	7.000,00 €	535413
136412	01/09/2020 16:16:42	02/09/2020	METAL SERVICES - MATERIALS TESTING S.R.L.	00547070318	MRSM*****098W	7.000,00 €	535485
136419	01/09/2020 16:24:08	02/09/2020	VIVO FRIULI VENEZIA GIULIA S.P.A.	00168110310	MCLL*****483K	7.000,00 €	535526
136420	01/09/2020 16:26:51	02/09/2020	STUDIO CODUTTI ANDREA & C. SOCIETA' TRA PROFESSIONISTI IN ACCOMANDITA SEMPLICE	00548240308	CDTM*****284K	3.500,00 €	535524
136421	01/09/2020 16:28:42	02/09/2020	INNOVA S.P.A.	01056020322	MRNM*****098F	6.300,00 €	535494
136426	01/09/2020 16:36:14	02/09/2020	ALUCARSO DI SKABAR MARCO	01024740324	KVCT*****424Z	7.000,00 €	535527
136434	01/09/2020 16:54:09	02/09/2020	VECCHIATO OFFICINE MECCANICHE SRL	02433310303	MLRG*****483I	7.000,00 €	535525
136437	01/09/2020 16:58:29	02/09/2020	PROGETTO DONNA PIU' SOCIETA' COOPERATIVA SOCIALE VALIDAMENTE SIGLABILE CON LA DENOMINAZIONE "PD+-S.C.S."	01885620029	ZNTS*****403G	6.216,00 €	535529

## Allegato A

Numero protocollo	Data spedizione domanda	Data protocollo	Denominazione Impresa	Partita IVA	Codice Fiscale Lavoratore	Contributo richiesto	Id domanda
136438	01/09/2020 16:59:52	02/09/2020	RIZZA S.R.L.	01837580305	PLZS*****483Y	7.000,00 €	535489
136443	01/09/2020 17:15:33	02/09/2020	ECO CLEAN SERVICE - SOCIETA' COOPERATIVA	00778170324	PTRT*****424A	5.512,50 €	535530
136454	01/09/2020 17:32:40	02/09/2020	LOGIKA SOCIETA' A RESPONSABILITA' LIMITATA SEMPLIFICATA	01748940937	BLDM*****839P	7.000,00 €	535531
136463	01/09/2020 17:57:06	02/09/2020	BMV S.R.L.	02171590306	CRSL*****424U	6.300,00 €	535533
136465	01/09/2020 18:03:02	02/09/2020	IDRO TERMO SERVICE SOCIETA' COOPERATIVA A RESPONSABILITA' LIMITATA	01033450311	GRND*****098Z	7.000,00 €	535534
136470	01/09/2020 18:14:29	02/09/2020	DEPARI S.R.L.	00305330938	PLLL*****403C	7.000,00 €	535532
136471	01/09/2020 18:19:02	02/09/2020	ABACUS - SYSTEMS S.R.L.	01790510307	LNRL*****483H	7.200,00 €	535431
136588	01/09/2020 21:30:33	02/09/2020	INDUSTRIA MATERIALI PLASTICI S.R.L.	00253440309	DFIL*****343Z	4.000,00 €	535536
136673	02/09/2020 09:21:50	02/09/2020	FORMA ABBREVIATA A & G S.R.L.	02539300307	DRDM*****100E	3.500,00 €	535517
136677	02/09/2020 09:37:55	02/09/2020	MANSI A&G SRL	02849680307	GNNL*****273V	4.410,00 €	535537
136680	02/09/2020 09:47:35	02/09/2020	ZUCCHIATTI LUCA	02199440302	SMRC*****129R	3.500,00 €	535460
136691	02/09/2020 10:23:27	02/09/2020	PROGETTO DONNA PIU' SOCIETA' COOPERATIVA SOCIALE VALIDAMENTE SIGLABILE CON LA DENOMINAZIONE "PD+-S.C.S."	01885620029	BNNC*****888S	6.447,00 €	535541
136716	02/09/2020 10:57:39	02/09/2020	GEO.COIL S.R.L. A SOCIO UNICO	02098420306	FBBK*****133B	3.500,00 €	535474
136763	02/09/2020 11:40:44	02/09/2020	COKE STRADE S.R.L.	00325520302	FBRP*****816P	7.000,00 €	535545
136772	02/09/2020 11:50:14	02/09/2020	IL GUSTO S.N.C. DI SCACCO IVAN E ROBERTO & C.	01720330933	ZNTM*****888M	7.000,00 €	535543
136774	02/09/2020 11:52:07	02/09/2020	CREDITO COOPERATIVO FRIULI (ABBREVIATO CREDIFRIUL) - SOCIETA' COOPERATIVA	15240741007	BRDG*****356C	7.000,00 €	535542
136791	02/09/2020 11:59:29	02/09/2020	EDILIMPIANTI S.R.L.	02737760302	HJDS*****153T	6.300,00 €	535538
136811	02/09/2020 12:19:49	02/09/2020	LA BUONA TERRA SOCIETA' COOPERATIVA AGRICOLA	00149570319	TRPL*****442D	3.500,00 €	535547
136812	02/09/2020 12:20:47	02/09/2020	MULTIMETAL S.R.L.	01819410935	CLRM*****318R	7.000,00 €	535546
136820	02/09/2020 12:42:06	02/09/2020	CARTUBI - SOCIETA' A RESPONSABILITA' LIMITATA	00757190327	PLRF*****424F	7.000,00 €	535548
136821	02/09/2020 12:44:29	02/09/2020	AREE DESIGN SAS DI MURELLO THIERRY	02415630306	SCHR*****891X	3.500,00 €	535551
136825	02/09/2020 12:53:08	02/09/2020	MR INOX SRL	02979280308	hwzn*****403b	6.300,00 €	535505

## Allegato A

Numero protocollo	Data spedizione domanda	Data protocollo	Denominazione Impresa	Partita IVA	Codice Fiscale Lavoratore	Contributo richiesto	Id domanda
136826	02/09/2020 12:54:15	02/09/2020	DA-VID SOCIETA' A RESPONSABILITA' LIMITATA SEMPLIFICATA	01345290322	GRHL*****424Z	2.100,00 €	535540
136829	02/09/2020 12:58:23	02/09/2020	CAFFE' BELTRAME S.R.L.	01708360308	DGRN*****149R	3.500,00 €	535549
136839	02/09/2020 13:09:00	02/09/2020	PROGETTO DONNA PIU' SOCIETA' COOPERATIVA SOCIALE VALIDAMENTE SIGLABILE CON LA DENOMINAZIONE "PD+-S.C.S."	01885620029	PLLB*****205R	5.802,00 €	535553
136841	02/09/2020 13:11:10	02/09/2020	INTERPORTO DI TRIESTE - S.P.A.	00572680320	KVCD*****098L	7.200,00 €	535498
136849	02/09/2020 13:20:29	02/09/2020	PROGETTO DONNA PIU' SOCIETA' COOPERATIVA SOCIALE VALIDAMENTE SIGLABILE CON LA DENOMINAZIONE "PD+-S.C.S."	01885620029	GRGL*****403Y	5.802,00 €	535554
136854	02/09/2020 13:35:37	02/09/2020	IAL INNOV.APPR.LAV.FVG SRL IMPR.SOC.	01256370931	DLPC*****888P	7.000,00 €	535558
136855	02/09/2020 13:36:16	02/09/2020	I PONTI DI LEONARDO - SOCIETA' COOPERATIVA SOCIALE ONLUS	01760910933	CSTM*****371A	7.000,00 €	535535
136856	02/09/2020 13:38:01	02/09/2020	IAL INNOV.APPR.LAV.FVG SRL IMPR.SOC.	01256370931	CLLF*****023G	12.000,00 €	535550
136858	02/09/2020 13:43:55	02/09/2020	LERUSSI PAMELA E DELLI ZOTTI FRANCESCA SNC	02258800305	CBNP*****118F	5.400,00 €	535555
136862	02/09/2020 13:48:53	02/09/2020	DIKE ENGINEERING SRL	01108920313	plnc*****098d	3.500,00 €	535559
136891	02/09/2020 14:25:14	02/09/2020	BIOGESTE SRL	01260570328	TSSD*****424E	3.500,00 €	535516
136918	02/09/2020 14:48:08	02/09/2020	STUDIO ASSOCIATO GASPARINI SRL - STP	02863210304	MNTC*****483Y	5.250,00 €	535305
136941	02/09/2020 15:28:46	02/09/2020	TORRENUVOLA SOCIETA' COOPERATIVA SOCIALE	01148610320	MROS*****200V	3.500,00 €	535566
136944	02/09/2020 15:31:48	02/09/2020	VAPOR TERMICA COMMERCIALE S.R.L.	00487980302	VCDM*****483J	7.000,00 €	535564
136952	02/09/2020 15:39:58	02/09/2020	SOCIETA' COOPERATIVA SERVIZI E MANUTENZIONI GENERALI - CO.SE.MA LA COOPERATIVA PUO' UTILIZZARE COME CONTRASSEGNO IL LOGOTIPO "CO.SE.MA CORMONS"	00368570313	ZNGV*****690I	4.900,00 €	535561
136971	02/09/2020 15:49:17	02/09/2020	MARINI TRASPORTI S.R.L.	00441130317	CMLW*****483B	7.000,00 €	535562
136975	02/09/2020 15:53:33	02/09/2020	CADO' GIANFRANCO S.R.L.	02284160302	FRGC*****133H	7.000,00 €	535563
136992	02/09/2020 16:02:02	02/09/2020	FP GARAGE DI FREZZA PAOLO	02984610309	PCCL*****962A	3.500,00 €	535565
137143	02/09/2020 16:33:25	03/09/2020	COLLE VALTER	01962780308	RMCN*****962G	1.750,00 €	535567
137149	02/09/2020 16:59:23	03/09/2020	HOTEL TRILAGO S.A.S. DI PAOLO POLO & C.	02783330307	FDRL*****154G	3.500,00 €	535571



## Allegato A

Numero protocollo	Data spedizione domanda	Data protocollo	Denominazione Impresa	Partita IVA	Codice Fiscale Lavoratore	Contributo richiesto	Id domanda
137161	02/09/2020 17:55:44	03/09/2020	F.B. MECCANICA S.R.L.	01827410935	FRGR*****888H	7.000,00 €	535507
137170	02/09/2020 18:33:43	03/09/2020	CESCHIAT RAG.SONIA	01245370935	PDVM*****839M	2.000,00 €	535573
137180	02/09/2020 19:17:36	03/09/2020	TORRENUVOLA SOCIETA' COOPERATIVA SOCIALE	01148610320	GLBC*****158A	4.000,00 €	535574
137199	02/09/2020 21:33:36	03/09/2020	T.B.E. DI TUBELLO JASON	01673550933	DMMV*****273W	3.500,00 €	535575
137248	03/09/2020 08:55:06	03/09/2020	CONIT S.R.L.	01053190318	MVLV*****140T	7.000,00 €	535570
137250	03/09/2020 08:59:28	03/09/2020	SOFIM FORNITURE IMPIANTI E MACCHINE S.P.A.	00157310301	FRNM*****483O	7.000,00 €	535560
137252	03/09/2020 09:07:15	03/09/2020	SOCIETA' COOPERATIVA SERVIZI E MANUTENZIONI GENERALI - CO.SE.MA LA COOPERATIVA PUO' UTILIZZARE COME CONTRASSEGNO IL LOGOTIPO "CO.SE.MA CORMONS"	00368570313	CSTG*****273B	2.000,00 €	535572
137263	03/09/2020 09:36:10	03/09/2020	V.S. GOMME DI COSOLO VANNI & C. - S.N.C.	01315200301	GCMG*****483H	7.000,00 €	535528
137283	03/09/2020 10:12:49	03/09/2020	ANTONIO FERRARO LABORATORIO PIZZA	01191320314	TSSD*****356F	7.000,00 €	535582
137284	03/09/2020 10:14:26	03/09/2020	SOCIETA' COOPERATIVA SERVIZI E MANUTENZIONI GENERALI - CO.SE.MA LA COOPERATIVA PUO' UTILIZZARE COME CONTRASSEGNO IL LOGOTIPO "CO.SE.MA CORMONS"	00368570313	BFFM*****098X	6.800,00 €	535577
137295	03/09/2020 10:24:24	03/09/2020	FIRENZA S.R.L.	00601610934	PRKH*****318D	7.000,00 €	535581
137298	03/09/2020 10:28:59	03/09/2020	PERIN CRISTINA ASSICURAZIONI S.R.L.	01186890313	MCHC*****356O	7.000,00 €	535569
137315	03/09/2020 10:46:10	03/09/2020	LIVA ALFIO	02036550305	KSVM*****118E	4.900,00 €	535544
137328	03/09/2020 11:01:52	03/09/2020	FRIGID BORROMEIO DI B. ROMANO SUCC. DI ROMANO MAURIZIO E ROMANO GIULIO - SOCIETA' IN NOME COLLETTIVO	00316970326	FRRN*****424K	3.675,00 €	535583
137333	03/09/2020 11:09:54	03/09/2020	BOUVARD ITALIA S.P.A.	02042090304	CNCR*****816P	4.900,00 €	535585
137348	03/09/2020 11:29:30	03/09/2020	ANNI D'ARGENTO S.R.L.	01186150320	TSYL*****255M	7.000,00 €	535556
137350	03/09/2020 11:31:13	03/09/2020	PROGETTO DONNA PIU' SOCIETA' COOPERATIVA SOCIALE VALIDAMENTE SIGLABILE CON LA DENOMINAZIONE "PD+-S.C.S."	01885620029	ZNTC*****403T	4.973,00 €	535586
137357	03/09/2020 11:40:43	03/09/2020	GOLF & WINE HOTEL S.R.L.	01549150934	DLRL*****643G	3.500,00 €	535539

## Allegato A

Numero protocollo	Data spedizione domanda	Data protocollo	Denominazione Impresa	Partita IVA	Codice Fiscale Lavoratore	Contributo richiesto	Id domanda
137358	03/09/2020 11:42:27	03/09/2020	PROGETTO DONNA PIU' SOCIETA' COOPERATIVA SOCIALE VALIDAMENTE SIGLABILE CON LA DENOMINAZIONE "PD+-S.C.S."	01885620029	MRSM*****904T	4.558,00 €	535587
137366	03/09/2020 11:56:12	03/09/2020	AB2 S.R.L.	02579080306	ZNLJ*****816T	4.725,00 €	535588
137371	03/09/2020 12:02:22	03/09/2020	BORRIELLO ROSA	00532850310	DNTM*****356B	3.500,00 €	535579
137377	03/09/2020 12:07:57	03/09/2020	BORRIELLO ROSA	00532850310	LCUM*****129A	3.500,00 €	535576
137387	03/09/2020 12:14:20	03/09/2020	NASCENTE -SOCIETA' COOPERATIVA SOCIALE A R.L.	01534390305	DGNN*****483A	6.300,00 €	535552
137402	03/09/2020 12:30:25	03/09/2020	SF COLLECTION S.N.C. DI CANTARUTTI ERICH E GIANPAOLO	00160540308	*****	3.500,00 €	535589
137403	03/09/2020 12:34:43	03/09/2020	CEOLIN SUSJ	01759110933	VRHR*****140X	5.600,00 €	535500
137421	03/09/2020 12:49:16	03/09/2020	IDROTERMOZETA IMPIANTI - SOCIETA' A RESPONSABILITA' LIMITATA	00988520326	LRDM*****424O	7.000,00 €	535592
137422	03/09/2020 12:51:04	03/09/2020	NASCENTE -SOCIETA' COOPERATIVA SOCIALE A R.L.	01534390305	SSNN*****611U	6.300,00 €	535590
137434	03/09/2020 13:00:40	03/09/2020	SEMAR S.R.L.	00532800323	VSNR*****424O	2.500,00 €	535593
137439	03/09/2020 13:11:59	03/09/2020	NASCENTE -SOCIETA' COOPERATIVA SOCIALE A R.L.	01534390305	DGNN*****483A	2.730,00 €	535595
137446	03/09/2020 13:33:02	03/09/2020	PARROCCHIA S. MARIA DELLA PURIFICAZIONE	00817260300	TRSL*****962J	4.900,00 €	535598
137449	03/09/2020 13:47:08	03/09/2020	SF COLLECTION S.N.C. DI CANTARUTTI ERICH E GIANPAOLO	00160540308	FDEH*****200X	3.500,00 €	535596
137477	03/09/2020 14:30:40	03/09/2020	M.E.C. MAGAZZINI EDILI CONSORZIATI S.R.L.	01876900307	RSCF*****403P	5.600,00 €	535578
137492	03/09/2020 14:55:15	03/09/2020	SERVIZI ED INNOVAZIONE AZIENDALE SOCIETA' COOPERATIVA	00381610302	NDLF*****483G	6.300,00 €	535597
137494	03/09/2020 15:00:11	03/09/2020	ERGOTEK S.R.L.	02375800303	FSNF*****483Y	7.000,00 €	535599
137502	03/09/2020 15:21:34	03/09/2020	BOUVARD ITALIA S.P.A.	02042090304	ZNCR*****284M	4.900,00 €	535601
137503	03/09/2020 15:24:22	03/09/2020	CLEAN ENERGY S.R.L.	02492280306	SSSL*****483K	4.900,00 €	535602
137506	03/09/2020 15:27:26	03/09/2020	VASSELLI SANDRO	00917980328	DVNL*****424K	3.412,50 €	535603
137514	03/09/2020 15:53:01	03/09/2020	HATTIVA LAB SOCIETA' COOPERATIVA SOCIALE - ONLUS IN SIGLA: HATTIVA LAB COOP. SOC.	02412240307	SCLM*****483U	5.987,10 €	535605
137521	03/09/2020 16:03:25	03/09/2020	ALBERGO - TRATTORIA ALLA DA.MA. DI MACORIG DARIO E C. S.N.C.	01625690308	DLNS*****356F	3.500,00 €	535594

## Allegato A

Numero protocollo	Data spedizione domanda	Data protocollo	Denominazione Impresa	Partita IVA	Codice Fiscale Lavoratore	Contributo richiesto	Id domanda
137528	03/09/2020 16:04:59	03/09/2020	LA TURNIA S.R.L.	02680890304	CGNL*****284B	3.500,00 €	535600
137529	03/09/2020 16:06:15	03/09/2020	GATTEL COSTRUZIONI S.R.L.	01858620931	NDRS*****100G	6.300,00 €	535604
137534	03/09/2020 16:18:35	03/09/2020	M & C EUROFOOD SRLS	01875270934	MRTL*****888E	1.750,00 €	535606
137537	03/09/2020 16:25:14	03/09/2020	NORD COMPOSITES ITALIA S.R.L.	01137480313	CRLT*****643B	6.300,00 €	535591
137538	03/09/2020 16:25:17	03/09/2020	LA TURNIA S.R.L.	02680890304	LMSH*****330J	3.500,00 €	535607
137548	03/09/2020 16:44:33	03/09/2020	EDIL LECA S.R.L.	01176320933	PVDN*****962C	6.300,00 €	535247
137576	03/09/2020 18:17:03	03/09/2020	GRADO RIABILITA SOCIETA' COOPERATIVA SOCIALE ONLUS	01136080312	LPRP*****687D	3.500,00 €	535611
137577	03/09/2020 18:17:21	03/09/2020	AB2 S.R.L.	02579080306	RMZR*****504O	5.250,00 €	535612
137584	03/09/2020 18:41:28	03/09/2020	OSTERIA DI RAMANDOLO DI GRECO PIETRO	02709850214	GTTM*****473E	1.750,00 €	535613
137733	03/09/2020 21:58:31	04/09/2020	STUDIO ASSOCIATO ODONTOPROTESICO DR. M. FINI E DR.SSA R. J. MISKINYTE	06847650725	VAEM*****133B	1.750,00 €	535608
137757	03/09/2020 23:41:59	04/09/2020	SETTEPUNTOUNDICI - SOCIETA' A RESPONSABILITA' LIMITATA	01232960326	NZAB*****236M	4.900,00 €	535615
137768	04/09/2020 08:09:12	04/09/2020	MOROSO S.P.A.	00272580309	MLLN*****704F	7.000,00 €	535616
137770	04/09/2020 08:49:03	04/09/2020	AB2 S.R.L.	02579080306	CRSM*****506Z	2.100,00 €	535617
137779	04/09/2020 09:43:10	04/09/2020	INN FLEX S.R.L.	01066130319	NSCF*****110W	7.000,00 €	535621
137782	04/09/2020 09:43:49	04/09/2020	EDIL CASA MACUZZI SRL	01179880313	DNUM*****424R	7.000,00 €	535619
137788	04/09/2020 09:50:59	04/09/2020	IL CANTIERE SOCIETA' A RESPONSABILITA' LIMITATA	01567780935	HSHH*****403A	3.500,00 €	535620
137791	04/09/2020 09:56:14	04/09/2020	SOCIETA' COOPERATIVA SERVIZI E MANUTENZIONI GENERALI - CO.SE.MA LA COOPERATIVA PUO' UTILIZZARE COME CONTRASSEGNO IL LOGOTIPO "CO.SE.MA CORMONS"	00368570313	FFAH*****330L	2.000,00 €	535618
137796	04/09/2020 10:00:36	04/09/2020	ESPOSITO RISTORAZIONE DI ESPOSITO MARIA & C. S.A.S.	02444450304	BLZL*****758G	6.300,00 €	535557
137798	04/09/2020 10:02:55	04/09/2020	I.C.R.E. - IMPRESA COSTRUZIONI E RESTAURI EDILIZI DI LUCA CECOTTI ESPOSTO E C. S.A.S.	01677940304	DLSC*****040L	6.300,00 €	535624
137800	04/09/2020 10:07:12	04/09/2020	LE COCCINELLE SRL	02301600306	BRSL*****483R	6.300,00 €	535610
137819	04/09/2020 10:26:18	04/09/2020	S.A.L.T. S.R.L.	02373160304	DGSG*****014L	7.000,00 €	535584

## Allegato A

Numero protocollo	Data spedizione domanda	Data protocollo	Denominazione Impresa	Partita IVA	Codice Fiscale Lavoratore	Contributo richiesto	Id domanda
137820	04/09/2020 10:28:50	04/09/2020	SISTEMI INTEGRATI ANTINCENDIO E SICUREZZA - SOCIETA' A RESPONSABILITA' LIMITATA	01191160322	DLLC*****888O	7.000,00 €	535609
137829	04/09/2020 10:36:12	04/09/2020	RESIDENCE BED & BIKE DI GIOVANNI D'AVINO	02893580304	TVLS*****962V	3.500,00 €	535622
137844	04/09/2020 10:45:05	04/09/2020	A.MLAKAR - S.R.L. -	00309670313	CHSG*****098B	7.000,00 €	535625
137860	04/09/2020 11:06:58	04/09/2020	BAR ACLI DI COZZARINI STEFANO	01829380938	CSTR*****403K	2.300,00 €	535499
137879	04/09/2020 11:23:18	04/09/2020	HENSHIN GROUP LTD	11068110961	VZZL*****356Z	7.000,00 €	535628
137885	04/09/2020 11:24:57	04/09/2020	IL FORNACCIO DI PITTERI GIORGIO E C. - S.N.C.	00176620318	KRSW*****424M	3.500,00 €	535627
137895	04/09/2020 11:32:48	04/09/2020	ACM.C. DI MASSIMO CICCOTTI	02186230302	TNTD*****483H	3.300,00 €	535568
137898	04/09/2020 11:35:01	04/09/2020	I.F.A.P. S.P.A.	00163220304	VNNF*****284C	3.500,00 €	535504
137900	04/09/2020 11:39:31	04/09/2020	DIBIEFFE S.R.L.	02757190307	MTAG*****813B	3.590,00 €	535512
137940	04/09/2020 12:06:18	04/09/2020	VEOLIA WATER TECHNOLOGIES ITALIA SPA	03129770156	BRSL*****888F	7.200,00 €	535626
137962	04/09/2020 12:20:38	04/09/2020	AB2 S.R.L.	02579080306	CSSL*****758J	2.100,00 €	535630
137977	04/09/2020 12:35:16	04/09/2020	C.P.M. S.R.L.	00248890931	MLLD*****888M	7.000,00 €	535629
137984	04/09/2020 12:46:28	04/09/2020	FUTURA S.R.L.	00937710325	SSNM*****129U	3.500,00 €	535580
137993	04/09/2020 12:58:27	04/09/2020	TVN S.R.L.	02995810302	DRAD*****483Z	7.000,00 €	535631
137994	04/09/2020 12:58:33	04/09/2020	NINI SRL	02865760306	MSLG*****888U	2.450,00 €	535632
138002	04/09/2020 13:09:02	04/09/2020	NINI SRL	02865760306	NROG*****100K	2.800,00 €	535633
138010	04/09/2020 13:22:46	04/09/2020	FISIOTERAPIA GARDELLI S.R.L.	00315280321	LBNL*****257K	4.375,00 €	535614
138060	04/09/2020 14:08:20	04/09/2020	EKOS S.R.L.	01277570931	NDRR*****129P	6.300,00 €	535623
138071	04/09/2020 14:08:58	04/09/2020	MECHANICA S.R.L.	01561760933	PMUR*****403W	3.500,00 €	535634
138072	04/09/2020 14:11:32	04/09/2020	PROGETTO DONNA PIU' SOCIETA' COOPERATIVA SOCIALE VALIDAMENTE SIGLABILE CON LA DENOMINAZIONE "PD+-S.C.S."	01885620029	SCNG*****888R	6.216,00 €	535635
138073	04/09/2020 14:13:48	04/09/2020	BELIVE365 - SOCIETA' COOPERATIVA SOCIALE	01241470325	MNNL*****424B	3.647,07 €	535955
138078	04/09/2020 14:31:54	04/09/2020	ZANUTTA S.P.A.	02717210302	CRDG*****424J	7.000,00 €	535947
138079	04/09/2020 14:36:28	04/09/2020	GEROMETTA SRL	01126980935	BYCV*****138A	4.900,00 €	535930

## Allegato A

Numero protocollo	Data spedizione domanda	Data protocollo	Denominazione Impresa	Partita IVA	Codice Fiscale Lavoratore	Contributo richiesto	Id domanda
138080	04/09/2020 14:38:02	04/09/2020	PRISMAFOOD S.R.L.	01581140934	BRBP*****403H	7.000,00 €	535961
138081	04/09/2020 14:39:00	04/09/2020	BELIVE365 - SOCIETA' COOPERATIVA SOCIALE	01241470325	ZNCK*****424V	4.052,30 €	535962
138083	04/09/2020 14:44:31	04/09/2020	GEROMETTA SRL	01126980935	MSTP*****483P	3.500,00 €	535953
138084	04/09/2020 14:47:00	04/09/2020	LORENZON COSTRUZIONI S.R.L.	01550700932	CRNM*****714D	7.000,00 €	535946
138086	04/09/2020 14:55:45	04/09/2020	BELIVE365 - SOCIETA' COOPERATIVA SOCIALE	01241470325	JNCM*****118Y	6.631,10 €	535964
138092	04/09/2020 15:14:00	04/09/2020	MOZZON DANIELE S.R.L.	01275010930	MRCM*****816Y	7.000,00 €	535958
138097	04/09/2020 15:20:56	04/09/2020	PERESSINI FLAVIO	01977820305	MNSN*****816G	4.725,00 €	535965
138099	04/09/2020 15:25:30	04/09/2020	SERENISSIMA GOMME SOCIETA' A RESPONSABILITA' LIMITATA	01624910939	MLTS*****219J	7.000,00 €	535942
138101	04/09/2020 15:30:19	04/09/2020	LE COCCINELLE SRL	02301600306	VSNM*****284R	6.300,00 €	535968
138103	04/09/2020 15:51:40	04/09/2020	AB2 S.R.L.	02579080306	MTTR*****483V	3.500,00 €	535956
138105	04/09/2020 15:52:41	04/09/2020	LE COCCINELLE SRL	02301600306	NDRT*****816Y	6.300,00 €	535970
138107	04/09/2020 15:53:11	04/09/2020	LA BORA SCARL	00838420321	SPSN*****839L	6.300,00 €	535963
138110	04/09/2020 15:59:10	04/09/2020	DE LUCA MARIO & C. S.N.C. DI DE LUCA LUCIANO, GIUSEPPE E GIANNI	01016740936	BTTL*****403U	7.000,00 €	535969
138115	04/09/2020 16:06:18	04/09/2020	CETTUL MASSIMILIANO	02528390301	CJEM*****098L	3.500,00 €	535973
138117	04/09/2020 16:12:04	04/09/2020	MARCANDELLA - ZIGANTE	01048650939	DLLS*****770S	5.250,00 €	535938
138119	04/09/2020 16:14:36	04/09/2020	SERAFINI - LE PITTURE S.R.L.	01408600300	MTSF*****100W	3.500,00 €	535974
138121	04/09/2020 16:19:34	04/09/2020	MAGIA S.R.L.	01657160931	PSTL*****888H	3.500,00 €	535976
138124	04/09/2020 16:28:24	04/09/2020	IDEAL VERDE DI AXUC VASILE GHEORGHE	02310510306	NSTN*****483S	2.625,00 €	535975
138125	04/09/2020 16:33:24	04/09/2020	SEMPLETECH SRL	02472850300	RMPR*****962S	1.750,00 €	535950
138126	04/09/2020 16:36:44	04/09/2020	SAVORS DI MENIS CRISTINA E REPUTIN VITTORIO S.N.C. (SI LEGGA L'ACCENTO CIRCONFLESSO SULLA "O" DELLA PAROLA SAVORS)	02673820300	MRCL*****195B	3.150,00 €	535980
138131	04/09/2020 16:47:22	04/09/2020	TVN S.R.L.	02995810302	DRAD*****483Z	7.000,00 €	535982
138133	04/09/2020 16:51:43	04/09/2020	SERAFINI - LE PITTURE S.R.L.	01408600300	DFLM*****098N	3.500,00 €	535981
138134	04/09/2020 16:53:42	04/09/2020	STUDIO ASSOCIATO PIETRO CICUTTINI ELISABETTA CROPPO DOTTORI COMMERCIALISTI	01883120303	QLZL*****133F	3.500,00 €	535979

## Allegato A

Numero protocollo	Data spedizione domanda	Data protocollo	Denominazione Impresa	Partita IVA	Codice Fiscale Lavoratore	Contributo richiesto	Id domanda
138135	04/09/2020 16:55:12	04/09/2020	PAULETTA BRUNO S.R.L.	01659350936	DLPT*****657U	7.000,00 €	535983
138136	04/09/2020 17:09:33	04/09/2020	SIONI LUCA	01309180931	SLVM*****888D	6.125,00 €	535937
138141	04/09/2020 17:43:10	04/09/2020	TECNO 3 S.A.S. DI MARTIN EUGENIO E D'INNOCENTE DARIO	00367340932	SLAC*****904B	12.000,00 €	535971
138148	04/09/2020 18:00:29	04/09/2020	CALZATURIFICIO B.E.A. SRL	02783270305	FLBN*****816A	3.500,00 €	535984
138151	04/09/2020 18:11:17	04/09/2020	DE MUNARI LUCIANO SRL	02873650309	TBLD*****284L	3.500,00 €	535985
138155	04/09/2020 18:35:30	04/09/2020	LINEA DE SIMON S.R.L.	01518940307	GBNB*****104S	3.500,00 €	535986
138157	04/09/2020 18:41:19	04/09/2020	E.M.E. URSELLA - ELEMENTI MODULARI EDILI - S.P.A.	00449120302	CRAF*****452J	3.500,00 €	535977
138158	04/09/2020 19:10:41	04/09/2020	JP PIASTRELLE DI JOVANOVIC PREDRAG	02772980302	*****	7.000,00 €	535936
138162	04/09/2020 19:58:41	04/09/2020	NYC SAS DI GIANLUCA FACHECHI & C.	02950090304	PLML*****483T	6.300,00 €	535949
138171	04/09/2020 22:01:36	04/09/2020	CATBAB DI CATERINA DREASSI E BARBARA BAUCER S.N.C.	01175890316	SNIN*****148P	3.500,00 €	535987
138412	05/09/2020 12:44:44	07/09/2020	ECO CLEAN SERVICE - SOCIETA' COOPERATIVA	00778170324	PPNT*****424F	4.725,00 €	535989
138543	06/09/2020 18:27:15	07/09/2020	MOREU ROBERTO - TAPPEZZERIA ITALIANA	01154700312	SCLL*****098V	7.000,00 €	535990
138556	06/09/2020 20:11:01	07/09/2020	RESIDENZA POLIFUNZIONALE VESTA DI VITTORIO GOVI	01328190325	BRBS*****665I	4.000,00 €	535991
138559	06/09/2020 20:53:33	07/09/2020	EDILIZIA TABOGA MARCO E C. S.A.S.	02413470309	PRSF*****257G	7.000,00 €	535992
138600	07/09/2020 09:43:24	07/09/2020	SERRAMETAL S.R.L.	00236760302	LNRS*****483K	7.000,00 €	535993
138608	07/09/2020 10:32:02	07/09/2020	PROGETTO DONNA PIU' SOCIETA' COOPERATIVA SOCIALE VALIDAMENTE SIGLABILE CON LA DENOMINAZIONE "PD+-S.C.S."	01885620029	TRCM*****888S	6.216,00 €	535996
138612	07/09/2020 10:58:53	07/09/2020	GRUPPO CASA S.R.L.	01297040329	DZOD*****424J	3.500,00 €	535997
138618	07/09/2020 11:11:50	07/09/2020	FRIULI CORAM S.R.L.	00268100302	SLRL*****483V	3.500,00 €	535966
138693	07/09/2020 12:21:17	07/09/2020	COKE STRADE S.R.L.	00325520302	CLLS*****219T	3.500,00 €	535999
138736	07/09/2020 13:34:28	07/09/2020	PROGETTO FRIULI S.R.L.	02285080301	*****	3.500,00 €	536001
138750	07/09/2020 14:04:13	07/09/2020	PROGETTO FRIULI S.R.L.	02285080301	SGNG*****483Q	4.900,00 €	536003
138781	07/09/2020 14:49:35	07/09/2020	COMPOTEK S.R.L.	02539460309	LBAM*****424J	6.300,00 €	536007
138795	07/09/2020 15:07:49	07/09/2020	INGEGN PROTOTIPI S.R.L.	02749100307	GNAS*****403R	7.000,00 €	536006

## Allegato A

Numero protocollo	Data spedizione domanda	Data protocollo	Denominazione Impresa	Partita IVA	Codice Fiscale Lavoratore	Contributo richiesto	Id domanda
138800	07/09/2020 15:13:39	07/09/2020	LE COCCINELLE SRL	02301600306	RMNL*****483T	7.200,00 €	536010
138806	07/09/2020 15:17:45	07/09/2020	ALLA TROTA BLU DI POLESE MANUELA	01852930930	PRCC*****888M	2.712,50 €	536008
138816	07/09/2020 15:27:41	07/09/2020	PR ECOLOGY S.R.L.	01080580937	TMOT*****888C	6.300,00 €	535995
138817	07/09/2020 15:32:44	07/09/2020	DEL BEN GIUSEPPE COSTRUZIONI S.R.L.	01443090939	DLBM*****888L	7.000,00 €	536013
138827	07/09/2020 15:43:03	07/09/2020	FRIGONAVALE S.R.L.	01174570315	LROC*****129B	7.000,00 €	536005
138836	07/09/2020 15:52:51	07/09/2020	GIADA ATELIER DI ALTA PASTICCERIA DI PAOLONI ANDREA	01638060309	ZZOL*****483E	3.500,00 €	536014
138848	07/09/2020 16:02:11	07/09/2020	G.A.I.A. DI RUFFINI STEFANO	02014700302	SCRR*****195O	6.300,00 €	536016
138859	07/09/2020 16:12:00	07/09/2020	IVICOLORS S.R.L.	00387760937	SPSM*****284K	3.500,00 €	536002
138862	07/09/2020 16:14:10	07/09/2020	OMNIA ENERGY 3 S.R.L.	01770230934	DFNW*****153B	7.000,00 €	535954
138865	07/09/2020 16:18:46	07/09/2020	FRIGONAVALE S.R.L.	01174570315	VKVH*****149B	7.000,00 €	536018
138866	07/09/2020 16:19:45	07/09/2020	BAI - BROKER ASSICURATIVO ITALIANO S.R.L.	06514440962	PDNC*****781D	7.000,00 €	535959
138871	07/09/2020 16:25:07	07/09/2020	MANIFATTURA FALOMO S.R.L.	00074200932	ZNTR*****483E	7.000,00 €	536019
138896	07/09/2020 17:25:48	07/09/2020	OPERA DI SOCCORSO DELL'ORDINE DI SAN GIOVANNI IN ITALIA - I GIOVANNITI -	00822380309	FBBF*****962M	3.500,00 €	536023
138900	07/09/2020 17:30:37	07/09/2020	TAVERNA LONGOBARDA DI CEDARMAS ROBERTO	02288820307	SRCS*****758U	4.000,00 €	536021
138901	07/09/2020 17:42:49	07/09/2020	OSCAR SOCIETA' A RESPONSABILITA' LIMITATA SEMPLIFICATA	01208640316	BRTM*****273R	3.500,00 €	536020
138906	07/09/2020 17:55:33	07/09/2020	L'ISOLA DI VENERE DI SALAMANT FABIO	01969680303	PNIL*****483M	4.800,00 €	536024
138914	07/09/2020 18:07:16	07/09/2020	CATBAB DI CATERINA DREASSI E BARBARA BAUCER S.N.C.	01175890316	PRDS*****098S	3.500,00 €	536025
138938	07/09/2020 18:43:35	07/09/2020	AZIENDA AGRICOLA ZORZETTIG ANNALISA	02242610307	NMZL*****483U	7.000,00 €	535960
138943	07/09/2020 19:18:05	07/09/2020	TEMPESTIVE S.P.A.	01352100935	GLZD*****483I	6.300,00 €	536026
138997	07/09/2020 23:13:20	07/09/2020	MANI TESE COOPERATIVA SOCIALE	01127220323	ZGRM*****424Q	4.200,00 €	535951
139091	08/09/2020 09:25:12	08/09/2020	GMA SERVICE S.R.L.	01080410317	BRTN*****356E	7.000,00 €	535928
139092	08/09/2020 09:25:29	08/09/2020	TEMPESTIVE S.P.A.	01352100935	GRZL*****839K	3.465,00 €	536027
139124	08/09/2020 10:20:07	08/09/2020	PIZZERIA ARCOBALENO DI ACAMPORA MARCO	02208820304	CDGL*****424H	4.025,00 €	536028

## Allegato A

Numero protocollo	Data spedizione domanda	Data protocollo	Denominazione Impresa	Partita IVA	Codice Fiscale Lavoratore	Contributo richiesto	Id domanda
139125	08/09/2020 10:20:17	08/09/2020	NONINO DISTILLATORI S.R.L.	02588990305	DRVM*****100A	3.500,00 €	536029
139146	08/09/2020 10:52:22	08/09/2020	GEO.COIL S.R.L. A SOCIO UNICO	02098420306	DGNL*****483V	6.300,00 €	535972
139153	08/09/2020 11:01:26	08/09/2020	AB2 S.R.L.	02579080306	CPRM*****483P	2.625,00 €	536032
139242	08/09/2020 12:26:06	08/09/2020	I.C.E.S. IMPRESA COSTRUZIONI EDILI STRADALI S.R.L.	02115750305	RDNS*****403J	3.500,00 €	536031
139247	08/09/2020 12:31:23	08/09/2020	CLEAN ENERGY S.R.L.	02492280306	BZSZ*****424I	4.900,00 €	536038
139253	08/09/2020 12:53:22	08/09/2020	AUTOTRASPORTI SBP DI P. SKERLAVAJ BELTRAMINI	01100090321	LPNN*****127L	3.500,00 €	536036
139257	08/09/2020 13:01:36	08/09/2020	I.C.E.S. IMPRESA COSTRUZIONI EDILI STRADALI S.R.L.	02115750305	NTNB*****044O	3.500,00 €	536039
139263	08/09/2020 13:10:14	08/09/2020	ISTITUTO ACUSTICO PONTONI S.R.L.	01084910312	DBLG*****098R	2.887,50 €	536041
139301	08/09/2020 14:00:23	08/09/2020	CARON S.N.C. DI CARON MASSIMO E GIAN LUIGI	01495320937	SNGD*****625T	3.500,00 €	536035
139304	08/09/2020 14:09:06	08/09/2020	BOSIO GSG S.R.L. ARTIGIANA	01191430311	LNGD*****356Y	3.500,00 €	536042
139324	08/09/2020 14:35:48	08/09/2020	PRIMIS EAST - SOCIETA' A RESPONSABILITA' LIMITATA SEMPLIFICATA	01256160324	RDNS*****424Z	2.625,00 €	535967
139364	08/09/2020 15:39:00	08/09/2020	HIGH-TECH S.R.L.	01643880931	CLMG*****888X	7.000,00 €	536046
139376	08/09/2020 15:58:57	08/09/2020	FABBRICAZIONE RAPPRESENTANZE INDUSTRIALI S.R.L. - F.R.I. S.R.L.	02699040305	LSED*****483X	7.000,00 €	536047
139384	08/09/2020 16:12:47	08/09/2020	PAGNUCCO LUCA	02014040303	BRNL*****816F	2.625,00 €	536045
139402	08/09/2020 16:41:20	08/09/2020	CONTI SIMONETTA	01119620324	BRSM*****407D	7.000,00 €	535929
139406	08/09/2020 16:48:50	08/09/2020	MANGIAROTTI S.P.A.	01677330308	NMRN*****098P	3.500,00 €	536049
139422	08/09/2020 17:09:51	08/09/2020	MEMOLLA SOCIETA' A RESPONSABILITA' LIMITATA SEMPLIFICATA	02985080304	MMLZ*****100N	7.000,00 €	536009
139437	08/09/2020 18:06:23	08/09/2020	GESTIWARE S.R.L.	02439000304	SQNM*****532B	6.300,00 €	536034
139440	08/09/2020 18:30:24	08/09/2020	DEMP SRL	01720540937	FRAG*****028W	2.187,50 €	535932
139503	08/09/2020 19:41:26	08/09/2020	ISOTEC (TECNOLOGIA E SERVIZI) S.R.L.	01139130312	FRLM*****424F	7.000,00 €	536052
139603	09/09/2020 08:49:13	09/09/2020	COSTRUZIONI S.R.L.	02662390307	ROOV*****982Z	3.500,00 €	536022
139674	09/09/2020 09:29:13	09/09/2020	ZORATTO AUTOSCUOLE - AGENZIE PRATICHE AUTO DEI F.LLI ZORATTO & C. S.N.C.	01926670306	DLGL*****483D	7.000,00 €	536050
139685	09/09/2020 09:37:50	09/09/2020	OLEIFICIO SAN GIORGIO S.P.A.	02048390302	MRCF*****483K	7.000,00 €	536051



## Allegato A

Numero protocollo	Data spedizione domanda	Data protocollo	Denominazione Impresa	Partita IVA	Codice Fiscale Lavoratore	Contributo richiesto	Id domanda
139704	09/09/2020 10:21:11	09/09/2020	NUOVA OTTICA DI BARBERI PAOLO S.R.L.	02720750302	PLLR*****356Q	7.000,00 €	535943
139711	09/09/2020 10:32:20	09/09/2020	NGL S.R.L.	01180060319	srng*****839x	7.200,00 €	536040
139715	09/09/2020 10:46:40	09/09/2020	IDREL DI SZALAY MASSIMO	01037110317	RZCL*****098B	8.000,00 €	536057
139743	09/09/2020 11:25:58	09/09/2020	AUTOSERVIZI BEVILACQUA DI BEVILACQUA MARIO S.R.L.	02719410306	DMES*****931N	3.500,00 €	536058
139760	09/09/2020 11:43:09	09/09/2020	G. D. CONSULTING S.A.S. DI GERONUTTI DENNY	01758350936	TSTL*****888E	15.000,00 €	536037
139768	09/09/2020 11:49:32	09/09/2020	AUTOSERVIZI BEVILACQUA DI BEVILACQUA MARIO S.R.L.	02719410306	*****	3.500,00 €	536059
139872	09/09/2020 12:08:34	09/09/2020	AUTOSERVIZI BEVILACQUA DI BEVILACQUA MARIO S.R.L.	02719410306	RBNM*****110E	3.500,00 €	536060
139880	09/09/2020 12:26:39	09/09/2020	ILNOR SRLS	05101090263	PTRR*****284J	1.750,00 €	536056
139881	09/09/2020 12:27:58	09/09/2020	AUTOSERVIZI BEVILACQUA DI BEVILACQUA MARIO S.R.L.	02719410306	RTRF*****909Z	3.500,00 €	536061
139883	09/09/2020 12:33:06	09/09/2020	FARMACIA CARUSO CACCIA - S.N.C. DELLE DOTT.SSE CHIARA CARUSO E MICHELA CACCIA	02648110308	GGGL*****483E	3.500,00 €	536012
139889	09/09/2020 12:52:52	09/09/2020	AUTOSERVIZI BEVILACQUA DI BEVILACQUA MARIO S.R.L.	02719410306	CLTG*****758L	3.500,00 €	536064
139893	09/09/2020 13:11:43	09/09/2020	AUTOSERVIZI BEVILACQUA DI BEVILACQUA MARIO S.R.L.	02719410306	CZZS*****839T	3.500,00 €	536067
139894	09/09/2020 13:27:26	09/09/2020	ARREDAMENTI LUCIANO DI ANDREA DI BERT & C. S.A.S.	00058880311	PCRL*****098Y	8.000,00 €	536063
140018	09/09/2020 15:32:09	09/09/2020	FOODHUB S.R.L.	15347051003	DLFN*****904C	7.000,00 €	536070
140028	09/09/2020 15:46:01	09/09/2020	AUTOSERVIZI BEVILACQUA DI BEVILACQUA MARIO S.R.L.	02719410306	MDSD*****483E	3.500,00 €	536071
140041	09/09/2020 15:53:27	09/09/2020	FOODHUB S.R.L.	15347051003	DBRP*****424M	6.000,00 €	536072
140052	09/09/2020 16:16:28	09/09/2020	AUTOSERVIZI BEVILACQUA DI BEVILACQUA MARIO S.R.L.	02719410306	MTLS*****050P	3.500,00 €	536073
140056	09/09/2020 16:42:08	09/09/2020	LA SPLENDEnte DI PINTON LUIGINA E GASPAROTTO GIOVANNI S.N.C.	01506460938	MMEL*****100J	2.252,95 €	535998
140058	09/09/2020 16:48:09	09/09/2020	MANIFATTURA FALOMO S.R.L.	00074200932	VRGY*****614J	7.000,00 €	536074
140095	09/09/2020 17:38:08	09/09/2020	MP SRL DI PAOLINI	00584440309	BLTR*****758M	6.300,00 €	536030
140149	09/09/2020 17:44:36	10/09/2020	PISACANE S.R.L.	02184450308	PSCG*****284E	7.000,00 €	536075
140156	09/09/2020 18:15:26	10/09/2020	R.C.R. S.R.L.	01444980930	STNL*****129W	6.300,00 €	536076

## Allegato A

Numero protocollo	Data spedizione domanda	Data protocollo	Denominazione Impresa	Partita IVA	Codice Fiscale Lavoratore	Contributo richiesto	Id domanda
140187	09/09/2020 19:33:04	10/09/2020	ASTECCNICA S.N.C. DI MORETTI MARCO & C.	00469990303	BLTS*****379T	5.600,00 €	536078
140255	10/09/2020 09:05:44	10/09/2020	PEDIRODA ANNALISA	01175100310	LNRN*****356Z	7.200,00 €	536077
140276	10/09/2020 09:41:06	10/09/2020	LAVALL DI ZANCHETTA GABRIELE	01391480934	SSTS*****888D	7.000,00 €	535994
140310	10/09/2020 10:03:17	10/09/2020	SEDIL CURVI S.R.L.	02069870307	CNCJ*****284E	7.000,00 €	536081
140380	10/09/2020 11:01:38	10/09/2020	AUTOSERVIZI BEVILACQUA DI BEVILACQUA MARIO S.R.L.	02719410306	BRGM*****758E	3.500,00 €	536087
140388	10/09/2020 11:11:20	10/09/2020	VI.ME. SAS DI VIOL EGIDIO E C.	01272890938	TRVD*****403U	7.000,00 €	536086
140399	10/09/2020 11:33:25	10/09/2020	ENUMERA S.R.L.	02765010307	SRTP*****424C	1.750,00 €	536088
140414	10/09/2020 11:40:28	10/09/2020	CLIRE SRL	02690730300	MZZP*****296K	7.000,00 €	536089
140467	10/09/2020 12:25:33	10/09/2020	OPERA EST CONSERVAZIONE E RESTAURO - SOCIETA' IN ACCOMANDITA SEMPLICE DI CLAUDIA RAGAZZONI & C.	00977740323	SCHL*****752Z	4.000,00 €	536092
140490	10/09/2020 12:52:33	10/09/2020	M.M.TAPPEZZERIA S.R.L.	01401860307	PVTI *****483Z	6.300,00 €	536091
140510	10/09/2020 13:02:56	10/09/2020	SOC.M.A.S. S.R.L. - SOCIETA' MANUTENZIONI STRADALI	01479530303	ZLLL*****483H	3.500,00 €	536094
140512	10/09/2020 13:07:15	10/09/2020	ARTECO SRL	01297980326	DDNS*****530S	7.000,00 €	536000
140565	10/09/2020 14:32:32	10/09/2020	ARCADIA S.P.A.	01392200935	BTTM*****483V	7.000,00 €	536043
140573	10/09/2020 14:49:01	10/09/2020	OPTIC VISION DI ANDREOZZI SALVATORE	02868100302	VDLM*****284N	7.000,00 €	535939
140588	10/09/2020 14:55:09	10/09/2020	ATHOUSE S.R.L.	01304020322	SRRM*****424Z	6.125,00 €	536097
140628	10/09/2020 15:35:21	10/09/2020	STUDIO RAG.ELIO PIOVESAN E DOTT.SSA SILVIA PIOVESAN	01927090306	FLGB*****816C	5.600,00 €	536100
140635	10/09/2020 15:40:09	10/09/2020	NEW POLODENT DI POLONIA ROMANO E DI GIUSTO GIORGIO SNC	02622470306	GTNN*****604C	4.900,00 €	536069
140648	10/09/2020 16:00:33	10/09/2020	C.I.T. SERVICE S.R.L.	01884900307	DBRL*****205E	8.000,00 €	536048
140649	10/09/2020 16:01:17	10/09/2020	G.Z. TRASFORMAZIONE LAMIERE S.R.L.	02227820301	BTTL*****816G	7.000,00 €	535948
140658	10/09/2020 16:23:54	10/09/2020	LA BOTTEGA S.R.L.	01740040934	MIOL*****403G	3.500,00 €	535988
140662	10/09/2020 16:33:30	10/09/2020	PASSERO SRL	02556090302	*****	5.600,00 €	536104
140678	10/09/2020 16:57:55	10/09/2020	CALLIGARIS S.R.L.	00382400315	CMLD*****888G	4.000,00 €	536105
140682	10/09/2020 17:02:51	10/09/2020	PAUSSA'S S.A.S. DI PAUSSA EDI & C.	01062280316	BNIS*****098H	7.000,00 €	536109

## Allegato A

Numero protocollo	Data spedizione domanda	Data protocollo	Denominazione Impresa	Partita IVA	Codice Fiscale Lavoratore	Contributo richiesto	Id domanda
140690	10/09/2020 17:12:58	10/09/2020	GRUPPO CASA S.R.L.	01297040329	TCHN*****138B	3.500,00 €	536112
140692	10/09/2020 17:15:31	10/09/2020	FRANCO NICOLA	02936030309	DSTM*****962C	2.450,00 €	536106
140697	10/09/2020 17:33:27	10/09/2020	SOCIETA' COOPERATIVA SERVIZI E MANUTENZIONI GENERALI - CO.SE.MA LA COOPERATIVA PUO' UTILIZZARE COME CONTRASSEGNO IL LOGOTIPO "CO.SE.MA CORMONS"	00368570313	PZZP*****356D	5.250,00 €	536102
140724	10/09/2020 18:30:23	10/09/2020	PIATTO C'ALDO DI CANNILLO CATALDO	02992980306	FRGG*****483M	1.750,00 €	536114
140747	10/09/2020 19:16:21	10/09/2020	CONFINI IMPRESA SOCIALE - SOCIETA' COOPERATIVA SOCIALE	00970890323	TNOH*****336Q	2.210,50 €	536116
140752	10/09/2020 19:28:57	10/09/2020	CONFINI IMPRESA SOCIALE - SOCIETA' COOPERATIVA SOCIALE	00970890323	VDSL*****424R	2.210,50 €	536117
140755	10/09/2020 19:42:17	10/09/2020	CONFINI IMPRESA SOCIALE - SOCIETA' COOPERATIVA SOCIALE	00970890323	PNTJ*****424H	2.210,50 €	536118
140757	10/09/2020 19:56:21	10/09/2020	CONFINI IMPRESA SOCIALE - SOCIETA' COOPERATIVA SOCIALE	00970890323	RPTC*****424M	6.300,00 €	536119
140883	11/09/2020 08:59:16	11/09/2020	I.C.R.E. - IMPRESA COSTRUZIONI E RESTAURI EDILIZI DI LUCA CECOTTI ESPOSTO E C. S.A.S.	01677940304	LRUM*****483M	6.300,00 €	535952
140885	11/09/2020 09:14:14	11/09/2020	IL FORNAIO TAVAGNACCO DI CANDOLO PIERO & C. S.N.C.	00821770302	VLRM*****483U	3.500,00 €	536120
140888	11/09/2020 09:32:09	11/09/2020	BRAGA G. & BOCCHIERI A. ASSOCIAZIONE PROFESSIONALE STUDIO DENTISTICO	01735470302	SNVS*****483C	7.000,00 €	536053
140890	11/09/2020 09:43:51	11/09/2020	TOLEMA S.R.L.	02679980306	PRSZ*****014J	3.500,00 €	536123
140891	11/09/2020 09:44:09	11/09/2020	GMA SERVICE S.R.L.	01080410317	STTC*****206J	7.000,00 €	535933
140892	11/09/2020 09:50:04	11/09/2020	STUDIO ASSOCIATO PICCININI PERESSON DEI NOTAI LUCIA PERESSON OCCHIALINI E ALBERTO PICCININI	01936530300	MYDJ*****100O	3.500,00 €	536062
140894	11/09/2020 09:54:26	11/09/2020	L'ARCA DEL BEBE' SOCIETA' COOPERATIVA SOCIALE A RESPONSABILITA' LIMITATA	01124890318	MLVC*****356R	6.125,00 €	536068
140898	11/09/2020 10:02:07	11/09/2020	R.E.T. IMPIANTI S.R.L.	02189500305	GRBM*****483Q	7.000,00 €	536125
140905	11/09/2020 10:08:41	11/09/2020	FOXWIN S.R.L. - SOCIETA' BENEFIT	02871180309	BNOM*****098O	3.500,00 €	536099
140921	11/09/2020 10:24:59	11/09/2020	BMR S.N.C. DI MARZARO MICHELA & C.	01786350932	PRFR*****100D	7.000,00 €	536130

## Allegato A

Numero protocollo	Data spedizione domanda	Data protocollo	Denominazione Impresa	Partita IVA	Codice Fiscale Lavoratore	Contributo richiesto	Id domanda
140933	11/09/2020 10:39:43	11/09/2020	PEPATADICORTE S.R.L.	02538720307	RZZL*****483W	7.000,00 €	536124
140944	11/09/2020 10:53:25	11/09/2020	RO.PA. DI CENTASSI ROBERTO	01274300324	PDNN*****098I	2.450,00 €	536115
140969	11/09/2020 11:08:19	11/09/2020	MW.FEP SPA	00469990311	DMNM*****483P	7.000,00 €	536096
140984	11/09/2020 11:10:14	11/09/2020	FEDERICA NONINO	02524440308	CLSG*****962K	3.500,00 €	536101
141035	11/09/2020 11:50:28	11/09/2020	I.C.E.S. IMPRESA COSTRUZIONI EDILI STRADALI S.R.L.	02115750305	*****	3.500,00 €	536132
141036	11/09/2020 11:50:46	11/09/2020	EDUCARE WALDORF FVG - SOCIETA' COOPERATIVA SOCIALE ONLUS	01120990310	BGNV*****157J	4.352,00 €	536090
141042	11/09/2020 11:55:26	11/09/2020	HOTEL TRILAGO S.A.S. DI PAOLO POLO & C.	02783330307	BLLK*****962O	3.500,00 €	536135
141047	11/09/2020 12:00:36	11/09/2020	C.P.I. GENERAL CONTRACTOR - SOCIETA' COOPERATIVA SOCIALE	01157500313	clmm*****356m	6.300,00 €	536133
141048	11/09/2020 12:01:13	11/09/2020	OCEAN - S.R.L.	00122510324	SYLM*****343X	6.300,00 €	536137
141059	11/09/2020 12:10:54	11/09/2020	ESTE' S.A.S. DI COZZI MARIA CRISTINA & C.	02328160300	FRBL*****816L	5.600,00 €	535944
141060	11/09/2020 12:11:06	11/09/2020	TECNOCUT DI MINIUTTI GIOVANNI E C. S.N.C.	01085440939	RBNL*****889Y	7.000,00 €	536134
141062	11/09/2020 12:15:43	11/09/2020	ARBOR - S.R.L.	00170060305	NVLC*****300G	7.000,00 €	535935
141063	11/09/2020 12:16:32	11/09/2020	NATOLINO TRASPORTI S.R.L.	02097370304	LNZS*****403G	12.000,00 €	536131
141064	11/09/2020 12:18:21	11/09/2020	C.D.M. STORE S.R.L.	01924800301	LVTM*****816G	2.100,00 €	536141
141066	11/09/2020 12:18:36	11/09/2020	TREVISAN NICOLA	00569260938	MHLF*****129N	3.500,00 €	536138
141069	11/09/2020 12:27:40	11/09/2020	MULTIMETAL S.R.L.	01819410935	LAIS*****236U	3.500,00 €	536140
141094	11/09/2020 12:40:24	11/09/2020	IMMAGINAUDIO DI TONELLO GIORGIO E PADOVESE PIERLUIGI S.N.C.	01143480935	XHNR*****100S	6.300,00 €	536093
141112	11/09/2020 12:47:51	11/09/2020	OASIS S.R.L.	00609910930	GVDM*****957E	7.000,00 €	536121
141114	11/09/2020 12:53:49	11/09/2020	SERVIZI ED INNOVAZIONE AZIENDALE SOCIETA' COOPERATIVA	00381610302	TRVM*****424I	4.050,00 €	536066
141118	11/09/2020 12:56:05	11/09/2020	DURI' GIOVANNI	02208810305	DGNM*****483H	7.000,00 €	535945
141119	11/09/2020 12:56:15	11/09/2020	NOVA SRL	01016760322	CNTM*****424H	4.900,00 €	536142
141182	11/09/2020 13:56:38	11/09/2020	IL CANTIERE SOCIETA' A RESPONSABILITA' LIMITATA	01567780935	PZZH*****888J	3.500,00 €	536146
141196	11/09/2020 14:12:49	11/09/2020	DURING SPA	13434210152	BRSM*****888O	7.000,00 €	536055
141198	11/09/2020 14:13:43	11/09/2020	GHG SRL	02983940301	DCNM*****300Y	3.500,00 €	536082

## Allegato A

Numero protocollo	Data spedizione domanda	Data protocollo	Denominazione Impresa	Partita IVA	Codice Fiscale Lavoratore	Contributo richiesto	Id domanda
141200	11/09/2020 14:17:14	11/09/2020	DA.LE. S.A.S. DI DAVID VIOLA & C.	01246210320	MTTS*****424T	7.000,00 €	536004
141231	11/09/2020 14:53:30	11/09/2020	I.F.A.P. S.P.A.	00163220304	SBRM*****758X	7.000,00 €	536147
141237	11/09/2020 15:00:30	11/09/2020	NEMAZ SRL	02435150301	GDSL*****483L	3.500,00 €	536085
141272	11/09/2020 15:05:27	11/09/2020	EDILGO S.N.C. DI DI GIOVANNA DAVIDE & C.	01174540318	SLVM*****098P	4.725,00 €	536065
141274	11/09/2020 15:07:10	11/09/2020	I.F.A.P. S.P.A.	00163220304	RGNM*****284M	3.500,00 €	536149
141288	11/09/2020 15:23:04	11/09/2020	PLAST3 S.R.L.	01336310931	LAOD*****888J	3.500,00 €	536084
141294	11/09/2020 15:30:45	11/09/2020	SONOCO ALCORE - DEMOLLI INDUSTRIA CARTARIA S.R.L.	01803070133	CRSJ*****195S	7.000,00 €	536150
141298	11/09/2020 15:33:44	11/09/2020	EDILIMPIANTI S.R.L.	02737760302	BBCS*****153Q	7.000,00 €	536148
141302	11/09/2020 15:36:58	11/09/2020	CLINICA VETERINARIA TIMAVO IAGLITSCH-MARTINELLI-PAVIOTTI-VOLPATO	00501780316	FLLV*****483C	3.500,00 €	536098
141305	11/09/2020 15:42:49	11/09/2020	LA NUOVA GASTRONOMICA S.N.C. DI ROBERTA GUERCIO E VINCENZO ORDURA	01263600320	SGRR*****222T	7.000,00 €	536151
141313	11/09/2020 15:59:56	11/09/2020	PRESTIL SRL	01249640937	VLPD*****403U	6.300,00 €	536136
141314	11/09/2020 16:01:45	11/09/2020	LAVORAZIONE ARTIGIANALE CUOIO SRL	02721210306	MLKG*****200W	6.300,00 €	536154
141319	11/09/2020 16:08:17	11/09/2020	EFFEMME SRL	02929980304	BMBM*****129I	6.300,00 €	536152
141320	11/09/2020 16:14:12	11/09/2020	PERCOSBIKE S.R.L.	00184810307	NTLD*****816N	1.750,00 €	536155
141322	11/09/2020 16:15:48	11/09/2020	GASTRONOMICA FRIULANA DI ANDREA & MARCO CECCHINI S.N.C.	02381800305	FRGM*****195L	3.675,00 €	536122
141323	11/09/2020 16:22:29	11/09/2020	FARMACIA CRISTOFOLI LUCIA	01464470937	GLSD*****888J	3.500,00 €	536153
141330	11/09/2020 17:13:18	11/09/2020	BIRRIFICIO UDINESE S.R.L.	02221110303	DBRN*****129Z	3.500,00 €	536111
141337	11/09/2020 17:34:30	11/09/2020	BARBURINI S.R.L. UNIPERSONALE	02327380305	VNTD*****133Z	4.331,25 €	536156
141340	11/09/2020 17:46:00	11/09/2020	BIRRIFICIO UDINESE S.R.L.	02221110303	DRGV*****781V	3.500,00 €	536110
141383	11/09/2020 22:34:18	11/09/2020	S.I.M.P.L.A. - SOCIETA' INDUSTRIA MATERIALI PLASTICI S.R.L.	00253440309	GBBG*****904A	7.200,00 €	536157
141421	12/09/2020 10:45:59	12/09/2020	ENNIO RICCESI HOLDING - SOCIETA' A RESPONSABILITA' LIMITATA	01188870321	SPSS*****118E	3.500,00 €	536139
141433	12/09/2020 11:13:39	12/09/2020	ABIMIS SOCIETA' COOPERATIVA SOCIALE ONLUS	01156810317	CMMT*****273M	4.900,00 €	536144

## Allegato A

Numero protocollo	Data spedizione domanda	Data protocollo	Denominazione Impresa	Partita IVA	Codice Fiscale Lavoratore	Contributo richiesto	Id domanda
141436	12/09/2020 11:21:03	12/09/2020	ABIMIS SOCIETA' COOPERATIVA SOCIALE ONLUS	01156810317	DMRF*****098T	4.900,00 €	536143
141437	12/09/2020 11:28:29	12/09/2020	ABIMIS SOCIETA' COOPERATIVA SOCIALE ONLUS	01156810317	TDSP*****098O	4.900,00 €	536145
141450	12/09/2020 12:44:50	12/09/2020	FARMACIA LOVISONI DEI DOTTORI LOVROVICH G. E BONINI D. SAS	02908870302	NNCM*****356M	3.150,00 €	536160
141840	14/09/2020 10:08:16	14/09/2020	OSCAR SOCIETA' A RESPONSABILITA' LIMITATA SEMPLIFICATA	01208640316	HLLF*****148W	3.500,00 €	536044
141882	14/09/2020 10:49:43	14/09/2020	BICCIATO SERAFINO S.R.L.	02313980308	MPGM*****885M	3.500,00 €	536164
141942	14/09/2020 11:41:48	14/09/2020	AD & VB COSTRUZIONI EDILI S.R.L. SEMPLIFICATA	02920770308	LSKL*****148O	7.000,00 €	536165
141975	14/09/2020 12:13:10	14/09/2020	NC SERVIZI SOCIETA' COOPERATIVA	01780920938	BCHY*****301T	7.000,00 €	536167
142007	14/09/2020 12:34:54	14/09/2020	B.S. MACCHINE S.R.L.	03401390277	MLLS*****180N	4.000,00 €	535957
142016	14/09/2020 12:40:12	14/09/2020	ZARKO S.R.L.	01151920319	KRDS*****160P	3.500,00 €	536169
142030	14/09/2020 12:53:37	14/09/2020	ENERGY SRL	02945480305	DLNM*****104B	2.000,00 €	536126
142043	14/09/2020 13:11:35	14/09/2020	NC SERVIZI SOCIETA' COOPERATIVA	01780920938	*****	7.000,00 €	536168
142051	14/09/2020 13:17:33	14/09/2020	FORMULA STUDIO SOCIETA' A RESPONSABILITA' LIMITATA SEMPLIFICATA	02971680307	RMCL*****112T	8.000,00 €	536173
142056	14/09/2020 13:21:44	14/09/2020	B.S. MACCHINE S.R.L.	03401390277	MJTV*****889S	4.500,00 €	536172
142068	14/09/2020 13:36:00	14/09/2020	SCUOLA NUOVA DI TARCENTO - SOCIETA' COOPERATIVA SOCIALE A R.L.	00458380300	GGNM*****758E	2.891,00 €	536171
142082	14/09/2020 13:48:53	14/09/2020	OSTERIA AL PONTE S.R.L.	02795770300	LSTL*****816V	3.500,00 €	536174
142134	14/09/2020 14:32:24	14/09/2020	D.C.S. COSTRUZIONI DI DEL COLLE STEFANO	02276880305	DBSD*****516C	7.200,00 €	536163
142141	14/09/2020 14:39:42	14/09/2020	LA GELATERIA DI ROSSI FABIO & FOSCHIANI ALESSANDRA SNC	02672770308	DVTM*****403Q	3.500,00 €	536176
142197	14/09/2020 15:28:00	14/09/2020	IDEAL CLIMA SAS DI VIOLANTE FRANCO & C.	06138291213	SLMM*****249Y	3.500,00 €	536162
142210	14/09/2020 15:42:22	14/09/2020	LA COLLINA - SOCIETA' COOPERATIVA SOCIALE ONLUS IMPRESA SOCIALE IN SIGLA LA COLLINA SOC. COOP. IMPRESA SOCIALE	00746150325	RTOM*****424H	2.302,30 €	536177
142236	14/09/2020 16:06:10	14/09/2020	IKON S.R.L.	00527970313	DTMP*****394S	7.000,00 €	536103
142267	14/09/2020 16:25:55	14/09/2020	DE.CAM S.R.L.	01720070935	RVRN*****657N	7.000,00 €	536181
142272	14/09/2020 16:32:51	14/09/2020	AL BENVENUTO DI TONDO RENZO E C. S.A.S.	01623770300	DVCS*****195I	3.500,00 €	536182

## Allegato A

Numero protocollo	Data spedizione domanda	Data protocollo	Denominazione Impresa	Partita IVA	Codice Fiscale Lavoratore	Contributo richiesto	Id domanda
142274	14/09/2020 16:35:33	14/09/2020	TELEVITA - SOCIETA' PER AZIONI	00566630323	PCCC*****770U	2.250,00 €	536179
142286	14/09/2020 16:51:53	14/09/2020	NAKEY SRL	01848400931	FRNB*****942P	4.725,00 €	536166
142301	14/09/2020 17:14:36	14/09/2020	SISTEMI INTEGRATI ANTINCENDIO E SICUREZZA - SOCIETA' A RESPONSABILITA' LIMITATA	01191160322	NLEW*****888E	7.000,00 €	536185
142322	14/09/2020 17:38:01	14/09/2020	EDEL S.R.L.	01687710937	ZMBD*****127O	6.300,00 €	536175
142355	14/09/2020 17:54:39	14/09/2020	MARCUZZI GIOVANNA	00483160933	TRPN*****351X	3.500,00 €	536158
142367	14/09/2020 18:15:09	14/09/2020	LINEA ESTETICA DI MIOTTO BARBARA	02067350302	FBAD*****114K	12.000,00 €	536187
142435	14/09/2020 19:30:21	15/09/2020	FDM TOURS S.R.L.	01657370936	TVRR*****103Z	3.062,50 €	536191
142440	14/09/2020 20:01:24	15/09/2020	PROGETTOZERO S.N.C. DI TOLUSSO S. E DI LERNIA M.	02905970303	BLSM*****962E	3.500,00 €	536193
142554	14/09/2020 23:27:50	15/09/2020	DODO VERACE PIZZA NAPOLETANA DI TROTTA ANTONIO	01856630932	CLGN*****958C	1.750,00 €	536161
142604	15/09/2020 08:15:42	15/09/2020	PROGESCO SOCIETA' COOPERATIVA SOCIALE ED IN BREVE PROGESCO SOC. COOP. SOCIALE	02092600309	RVLD*****817J	2.275,00 €	536127
142618	15/09/2020 08:53:43	15/09/2020	GMA SERVICE S.R.L.	01080410317	MZZR*****734V	7.000,00 €	535934
142631	15/09/2020 09:09:36	15/09/2020	PRE SYSTEM SPA	02001710306	MDRS*****483O	7.000,00 €	536079
142640	15/09/2020 09:18:30	15/09/2020	PUBLICAD DI ERMANNO BASSO E AMERIGO DORBOLO' S.N.C.	02678380300	BSTM*****816Z	1.750,00 €	536128
142652	15/09/2020 09:34:05	15/09/2020	CLEMAC SRL	00918570243	TFFF*****483O	6.300,00 €	536195
143022	15/09/2020 09:48:20	15/09/2020	HYPE EXPRESS SRL	01805090931	MNRM*****236A	3.500,00 €	535941
143057	15/09/2020 11:10:58	15/09/2020	SEDIL CURVI S.R.L.	02069870307	MTTD*****483A	7.000,00 €	536197
143060	15/09/2020 11:20:50	15/09/2020	ALBAPONT EDILE S.R.L.	02719630309	TNSN*****100S	3.500,00 €	536196
143061	15/09/2020 11:24:34	15/09/2020	HENSHIN GROUP LTD	11068110961	GRGP*****284D	7.000,00 €	536200
143068	15/09/2020 11:43:40	15/09/2020	THORIK S.R.L.	02943740304	ZPPL*****483O	7.000,00 €	536033
143077	15/09/2020 12:17:58	15/09/2020	BAREDIL - SOC. A R.L.	00782640320	MRZG*****424W	3.000,00 €	536178
143081	15/09/2020 12:23:59	15/09/2020	OPERA EST CONSERVAZIONE E RESTAURO - SOCIETA' IN ACCOMANDITA SEMPLICE DI CLAUDIA RAGAZZONI & C.	00977740323	RMRF*****600A	3.500,00 €	536204
143086	15/09/2020 12:59:59	15/09/2020	AZIENDA AGRICOLA ZORZETTIG ANNALISA	02242610307	DMNR*****483O	3.500,00 €	536205

## Allegato A

Numero protocollo	Data spedizione domanda	Data protocollo	Denominazione Impresa	Partita IVA	Codice Fiscale Lavoratore	Contributo richiesto	Id domanda
143116	15/09/2020 14:35:26	15/09/2020	CAFFE' BELTRAME S.R.L.	01708360308	BLRM*****330L	1.750,00 €	536207
143119	15/09/2020 14:39:38	15/09/2020	SANIRAD S.R.L.	01832530305	TAIS*****962D	6.300,00 €	536113
143125	15/09/2020 14:51:21	15/09/2020	CONFARTIGIANATO SERVIZI FRIULI VENEZIA GIULIA S.R.L.	01058530328	RJSL*****604N	6.300,00 €	536208
143128	15/09/2020 14:58:42	15/09/2020	TERMOTECNICA PETRONIO SRLS	01266980323	DDNR*****399C	4.000,00 €	536206
143133	15/09/2020 15:04:15	15/09/2020	PESSOTTO IMPIANTI S.R.L.	01573450937	MZZM*****888V	7.000,00 €	536095
143134	15/09/2020 15:04:35	15/09/2020	ATOMAT S.P.A. A SOCIO UNICO	02550190306	MJCR*****127C	3.500,00 €	536198
143136	15/09/2020 15:10:27	15/09/2020	FAGOTTO ENRICO	01331380939	REXC*****888C	4.375,00 €	536189
143139	15/09/2020 15:34:50	15/09/2020	BENEDETTI DANIELE	02027590302	CSCM*****483H	3.500,00 €	536215
143141	15/09/2020 15:35:41	15/09/2020	MAEN SRL	01871810931	TMSM*****888B	3.062,50 €	536170
143143	15/09/2020 15:41:37	15/09/2020	VERTI S.R.L.	02551750306	ZCCM*****483E	7.000,00 €	536214
143156	15/09/2020 16:00:56	15/09/2020	STARNONI STEFANO AGENZIA PRATICHE AUTOMOBILISTICHE	01743390930	PVIM*****888J	7.000,00 €	536213
143158	15/09/2020 16:04:54	15/09/2020	ITALGEST SRL	01436210304	SRFD*****483D	12.000,00 €	536211
143162	15/09/2020 16:17:25	15/09/2020	SOLE - SOCIETA' COOPERATIVA	01012580328	TRML*****839T	1.750,00 €	536184
143167	15/09/2020 16:33:48	15/09/2020	CE.F.A.P. - CENTRO PER L'EDUCAZIONE E LA FORMAZIONE AGRICOLA PERMANENTE	01698560305	TNNM*****483E	6.300,00 €	536188
143169	15/09/2020 16:35:32	15/09/2020	DE MONTE LUIGI	01460010935	ZNNS*****889V	7.000,00 €	536216
143170	15/09/2020 16:35:57	15/09/2020	CUDRIG LOREDANA IRMA	02843830304	MCHP*****483K	8.000,00 €	536217
143171	15/09/2020 16:37:31	15/09/2020	G.M. SCAVI E MINISCAVI DI GRUDINA MORRIS	01047580319	CGSS*****665O	3.500,00 €	536199
143180	15/09/2020 17:15:32	15/09/2020	FDM TOURS S.R.L.	01657370936	VNCN*****816J	2.695,00 €	536194
143182	15/09/2020 17:19:27	15/09/2020	FDM TOURS S.R.L.	01657370936	CLLD*****904O	3.491,25 €	536017
143184	15/09/2020 17:25:07	15/09/2020	DEM S.P.A.	01964930307	LVRL*****483T	3.500,00 €	536190
143202	15/09/2020 18:19:38	15/09/2020	COOPERATIVA SOCIALE ACLI - SOCIETA' COOPERATIVA O.N.L.U.S.	00587650938	DLPL*****888K	4.605,26 €	536225
143581	15/09/2020 18:59:11	16/09/2020	EVO S.R.L.	02987620305	LAIM*****23SV	6.300,00 €	536192
143688	15/09/2020 21:46:42	16/09/2020	ALIMENTARI SIEGA S.N.C. DI SIEGA MARIA & C.	01482500939	LVSS*****889H	1.750,00 €	536229
143789	16/09/2020 10:08:59	17/09/2020	CO.GE. S.R.L. UNIPERSONALE	13056631008	KUUT*****100K	3.500,00 €	536159



## Allegato A

Numero protocollo	Data spedizione domanda	Data protocollo	Denominazione Impresa	Partita IVA	Codice Fiscale Lavoratore	Contributo richiesto	Id domanda
143790	16/09/2020 10:11:55	17/09/2020	ATOMAT S.P.A. A SOCIO UNICO	02550190306	ZNRZ*****758Q	7.000,00 €	536201
143791	16/09/2020 10:23:25	17/09/2020	DELLA SCHIAVA STEFANO	02640800302	BRNF*****703H	4.000,00 €	536231
143793	16/09/2020 10:48:42	17/09/2020	G.M.A. DI GEROMETTA MAURO & C. S.N.C.	01259280939	KYCK*****127Q	4.000,00 €	536228
143794	16/09/2020 11:00:02	17/09/2020	DRAW S.R.L.	01298380328	CCCS*****815R	3.937,50 €	536234
143795	16/09/2020 11:03:20	17/09/2020	COMMERCIALE BATTEL S.R.L.	00612550301	NVRN*****483V	7.200,00 €	536232
143796	16/09/2020 11:08:15	17/09/2020	PROGETTO DONNA PIU' SOCIETA' COOPERATIVA SOCIALE VALIDAMENTE SIGLABILE CON LA DENOMINAZIONE "PD+-S.C.S."	01885620029	TMSJ*****888N	3.315,00 €	536233
143797	16/09/2020 11:25:44	17/09/2020	S.A.S. MONFALMARMÌ REMIGIO ROSSI DI MELETTI M. & C.	00551500317	FRZD*****241J	3.500,00 €	536235
143799	16/09/2020 11:33:27	17/09/2020	COLUMBIA S.N.C. DI DOMINI WALTER & C.	01544610304	CHNM*****403C	4.725,00 €	536080
143800	16/09/2020 11:48:22	17/09/2020	DIGA CONTROL S.A.S. DI BUDULIG DANIELA & C.	00575450309	CRPF*****133O	7.000,00 €	536238
143805	16/09/2020 12:27:36	17/09/2020	POSTACCIO S.R.L.	02832280305	CRBF*****205G	4.900,00 €	536202
143807	16/09/2020 12:53:12	17/09/2020	NGL S.R.L.	01180060319	FSCV*****495C	4.000,00 €	536240
143808	16/09/2020 12:55:31	17/09/2020	SILMAX S.R.L.	01197980319	BRSR*****356A	3.500,00 €	536203
143825	16/09/2020 15:33:07	17/09/2020	CONSORZIO DEL PROSCIUTTO DI SAN DANIELE	00220330302	CPPL*****483H	6.300,00 €	536246
143827	16/09/2020 15:35:09	17/09/2020	ITALY CARPENTERIA S.R.L.	01867280933	CCRS*****158K	4.375,00 €	536247
143828	16/09/2020 15:40:01	17/09/2020	MARINA HANNIBAL SRL	00051080315	RSLB*****100P	4.000,00 €	536242
143829	16/09/2020 15:50:45	17/09/2020	T.D.E. DI PELOSO EDOARDO E AITA DENIS SNC	02721270300	LLRS*****962I	7.000,00 €	536250
143831	16/09/2020 15:53:07	17/09/2020	MIKO S.R.L.	00520580317	DKCN*****153W	6.300,00 €	536249
143833	16/09/2020 16:18:00	17/09/2020	EMAC S.R.L.	01293440937	GRSD*****403R	7.000,00 €	536251
143835	16/09/2020 17:02:22	17/09/2020	ADRIARENT S.R.L.	01648630935	BNND*****403N	3.500,00 €	536239
143837	16/09/2020 17:15:03	17/09/2020	MANGIAROTTI S.P.A.	01677330308	DLLJ*****098H	3.500,00 €	536252
143840	16/09/2020 17:43:26	17/09/2020	LIVONI EDOARDO & FIGLIO S.R.L. UNIPERSONALE	00150870301	VDNF*****483O	7.000,00 €	536236
143842	16/09/2020 18:12:49	17/09/2020	MELEVENDI S.R.L.S.	02997080300	CDRS*****483P	3.500,00 €	536237
143844	16/09/2020 19:31:56	17/09/2020	PEDIRODA ANNALISA	01175100310	CLCN*****424V	6.300,00 €	536254

## Allegato A

Numero protocollo	Data spedizione domanda	Data protocollo	Denominazione Impresa	Partita IVA	Codice Fiscale Lavoratore	Contributo richiesto	Id domanda
143853	16/09/2020 23:46:40	17/09/2020	CASASOLA DI ENACHE MARIAN	01786700938	CRNM*****904E	1.750,00 €	536255
143854	16/09/2020 23:57:30	17/09/2020	CASASOLA DI ENACHE MARIAN	01786700938	VRCD*****888O	1.750,00 €	536256
143877	17/09/2020 09:10:47	17/09/2020	CENTRO DI ESTETICA DI DE ROSA ELENA	01314440932	SRCV*****153F	7.000,00 €	536226
143913	17/09/2020 09:35:13	17/09/2020	FASAN COSTRUZIONI DI FASAN EMANUELE E ELVIS SNC	01570000933	DLLS*****483S	3.500,00 €	536257
143917	17/09/2020 09:41:51	17/09/2020	CHARLOTTE DI MENNUNI CARLOTTA	01310070329	GZOF*****424F	6.300,00 €	536258
143919	17/09/2020 09:44:01	17/09/2020	ITALY CARPENTERIA S.R.L.	01867280933	TRLC*****129X	7.000,00 €	536259
144001	17/09/2020 11:01:16	17/09/2020	COLOR DIFFUSION SRL	01821580931	BRTG*****403Y	3.500,00 €	536209
144007	17/09/2020 11:13:12	17/09/2020	PRISMAFOOD S.R.L.	01581140934	SLMR*****148K	7.000,00 €	536263
144017	17/09/2020 11:36:26	17/09/2020	CANDOLINI COSTRUZIONI S.R.L.	02227120306	BTTC*****483Z	5.600,00 €	536264
144051	17/09/2020 12:04:16	17/09/2020	UNIR SRL	02741890301	LVRL*****473U	7.000,00 €	536267
144072	17/09/2020 12:11:11	17/09/2020	RADIO PUNTO ZERO - SOCIETA' A RESPONSABILITA' LIMITATA	00676280324	LMNV*****424I	2.000,00 €	536268
144088	17/09/2020 12:50:51	17/09/2020	AB2 S.R.L.	02579080306	CRGY*****962C	2.625,00 €	536272
144089	17/09/2020 12:56:47	17/09/2020	UNIR SRL	02741890301	DLBM*****817Y	7.000,00 €	536270
144136	17/09/2020 14:32:49	17/09/2020	SBRIZZI LAURA	01393660939	MRNM*****403O	2.012,00 €	536275
144137	17/09/2020 14:33:03	17/09/2020	OSCAR SOCIETA' A RESPONSABILITA' LIMITATA SEMPLIFICATA	01208640316	TFLV*****148J	3.500,00 €	536266
144144	17/09/2020 14:35:13	17/09/2020	COPETTI GABRIELLA	02362990307	CMDN*****195L	5.512,50 €	536274
144158	17/09/2020 15:01:30	17/09/2020	ARRMET SRL	00452180300	VSCR*****483Q	6.300,00 €	536276
144175	17/09/2020 15:29:16	17/09/2020	MUZZIN MARCO S.R.L.	01208480937	FBBV*****403W	3.500,00 €	535931
144218	17/09/2020 16:17:36	17/09/2020	BIT AUTOTRASPORTI DI BIT GRAZIANO	01711250934	CMTD*****888C	7.000,00 €	536218
144221	17/09/2020 16:20:40	17/09/2020	OFFICINA DEL GUSTO DI VENTURATO LUCIANO & C. S.A.S.	01670500931	ZVLR*****100T	2.000,00 €	536279
144231	17/09/2020 16:33:41	17/09/2020	ZEMIS S.R.L.	01781730930	PLTM*****888Q	1.750,00 €	536253
144248	17/09/2020 16:49:17	17/09/2020	BIT AUTOTRASPORTI DI BIT GRAZIANO	01711250934	CMTD*****888C	7.000,00 €	536281
144249	17/09/2020 16:51:24	17/09/2020	CONER COSTRUZIONI SRL	01629970938	TDRC*****129R	8.000,00 €	536210
144266	17/09/2020 17:32:56	17/09/2020	BIRRIFICIO UDINESE S.R.L.	02221110303	BKEC*****127T	4.900,00 €	536283

## Allegato A

Numero protocollo	Data spedizione domanda	Data protocollo	Denominazione Impresa	Partita IVA	Codice Fiscale Lavoratore	Contributo richiesto	Id domanda
144267	17/09/2020 17:36:29	17/09/2020	PAIER MARCO	01466000930	BNCL*****403H	2.000,00 €	536282
144280	17/09/2020 18:57:40	17/09/2020	COSPALAT DEL FRIULI VENEZIA GIULIA	02038030306	SCLN*****356T	3.500,00 €	536277
144295	17/09/2020 21:54:41	18/09/2020	INKIOSTRO SRL	02965210301	SLND*****962B	7.000,00 €	536180
144310	18/09/2020 09:11:28	18/09/2020	EUROFORTE S.A.S. DI FORTE MAURIZIO E FORTE FLAVIO & C.	02026850301	CMLR*****962F	6.300,00 €	536227
144318	18/09/2020 09:33:14	18/09/2020	BOWLING 71 DI PELOI & C. S.A.S.	01433550306	NEEL*****129Q	7.000,00 €	536260
144325	18/09/2020 09:47:28	18/09/2020	LIQUORIFICIO ITALIA S.R.L.	00908930324	CTLM*****424T	1.750,00 €	536186
144327	18/09/2020 09:58:01	18/09/2020	AUTOLAVAGGIO COLAUTTI DI COLAUTTI LUIGINO & C. S.N.C.	01559560931	CLTL*****888T	3.500,00 €	536183
144335	18/09/2020 10:10:32	18/09/2020	MORGANTE S.R.L.	00050970318	MRNG*****483L	6.300,00 €	536284
144340	18/09/2020 10:19:43	18/09/2020	ESTETICA ELITE SOCIETA' A RESPONSABILITA' LIMITATA SEMPLIFICATA	02988750309	CNSS*****356N	7.000,00 €	536286
144341	18/09/2020 10:20:51	18/09/2020	CO.R.EL. ITALIANA S.R.L.	00674100300	PSCF*****904L	7.000,00 €	536273
144350	18/09/2020 10:30:06	18/09/2020	BELIVE365 - SOCIETA' COOPERATIVA SOCIALE	01241470325	SCRM*****839S	5.967,00 €	536287
144353	18/09/2020 10:41:22	18/09/2020	HERON AUTOMATION S.R.L.S.	02763390305	BRTN*****284I	6.300,00 €	536291
144354	18/09/2020 10:42:25	18/09/2020	FARMACIA DOTT. ALESSANDRO FUMANERI & C. S.N.C.	01181670322	CSRM*****424W	7.000,00 €	536289
144372	18/09/2020 10:57:55	18/09/2020	JODAL SRL	01690720931	MGRN*****888W	7.000,00 €	536290
144373	18/09/2020 10:58:53	18/09/2020	FERRAMENTA SCAPOLAN FRANCO S.N.C. DI SCAPOLAN GUIDO E GILDA	01486320938	DTMG*****914W	7.000,00 €	536292
144377	18/09/2020 11:01:59	18/09/2020	HERON AUTOMATION S.R.L.S.	02763390305	FNTF*****284K	4.900,00 €	536293
144395	18/09/2020 11:27:55	18/09/2020	GENNARO LUISA	01454100304	BSNM*****284J	3.850,00 €	536295
144396	18/09/2020 11:29:19	18/09/2020	EMMEPI SERVICE S.R.L.	02747500300	CNTF*****195O	3.500,00 €	536294
144403	18/09/2020 11:34:37	18/09/2020	TRIMAR - SOCIETA' A RESPONSABILITA' LIMITATA	00692470321	GRMG*****098A	4.900,00 €	536248
144408	18/09/2020 11:39:06	18/09/2020	EUROTECH S.P.A.	01791330309	CMNM*****195J	7.000,00 €	536297
144418	18/09/2020 11:53:19	18/09/2020	AUTOTRASPORTI TRECO SAS DI CORAZZA CRISTINA E TREVISAN ITALO	01479890939	CDDS*****281D	3.500,00 €	536296
144438	18/09/2020 12:09:42	18/09/2020	VI-TECHNIK S.R.L.	01776500934	MRSN*****888Q	7.000,00 €	536261
144483	18/09/2020 13:03:20	18/09/2020	MAGIA S.R.L.	01657160931	TRVC*****403X	6.300,00 €	536300

## Allegato A

Numero protocollo	Data spedizione domanda	Data protocollo	Denominazione Impresa	Partita IVA	Codice Fiscale Lavoratore	Contributo richiesto	Id domanda
144495	18/09/2020 13:19:59	18/09/2020	FERROJULIA S.R.L.	00067410316	MRSV*****473Q	3.500,00 €	536244
144496	18/09/2020 13:23:44	18/09/2020	FERROJULIA S.R.L.	00067410316	CDZR*****356R	3.500,00 €	536243
144498	18/09/2020 13:36:55	18/09/2020	PERESSINI CASA S.R.L.	02627360304	ZMAF*****483F	7.000,00 €	536301
144507	18/09/2020 13:57:06	18/09/2020	BERTONI S.R.L.	02104660309	PCCF*****195I	1.750,00 €	536304
144630	18/09/2020 14:07:44	19/09/2020	VIVA SRL	02981430305	*****	1.750,00 €	536305
144632	18/09/2020 14:15:58	19/09/2020	EMEC OFFICINA CARPENTERIA TUBI S.R.L., IN SIGLA "EMEC S.R.L."	01204560310	LMRG*****494Z	3.500,00 €	536303
144636	18/09/2020 15:11:18	19/09/2020	CASA DEL BENESSERE SAS DOTT. CROZZOLI RICCARDO & C.	01759840935	GLIR*****888Z	10.800,00 €	536262
144637	18/09/2020 15:19:53	19/09/2020	BCF ITALIA S.R.L.	01792320309	GLLV*****816G	3.500,00 €	536307
144639	18/09/2020 15:23:27	19/09/2020	NAGOSTINIS MARCO	01793480300	HRTL*****156U	3.150,00 €	536306
144641	18/09/2020 15:30:33	19/09/2020	IMMERPLAST S.R.L.	01923250300	FCCL*****195N	3.500,00 €	536269
144644	18/09/2020 15:45:00	19/09/2020	C.L.C. COSTRUZIONI SRL	01595770932	SGLL*****904C	6.300,00 €	536265
144645	18/09/2020 16:01:38	19/09/2020	CAFFE' BELTRAME S.R.L.	01708360308	RSUN*****129D	2.625,00 €	536278
144646	18/09/2020 16:18:37	19/09/2020	LA BORA SCARL	00838420321	FNTM*****512P	7.000,00 €	536308
144648	18/09/2020 16:30:37	19/09/2020	VENCHIARUTTI & GIOVE SOCIETA' COOPERATIVA SOCIALE	01992090306	PLLL*****195U	1.750,00 €	536310
144649	18/09/2020 16:50:03	19/09/2020	LA BOMBONERA S.R.L.	02293750309	FDNN*****483L	1.750,00 €	536311
144650	18/09/2020 17:06:54	19/09/2020	PZ RESINE S.R.L.	02007190305	LTAD*****098O	3.500,00 €	536309
144651	18/09/2020 17:51:25	19/09/2020	DEGANIS LUCIANO	00391260304	LLRM*****483T	3.500,00 €	536313
144652	18/09/2020 18:01:17	19/09/2020	CATBAB DI CATERINA DREASSI E BARBARA BAUCER S.N.C.	01175890316	NGHM*****403V	3.500,00 €	536314
144653	18/09/2020 18:03:07	19/09/2020	TONIUTTI MORIS	02464130307	DNLL*****888Q	7.000,00 €	536312
144683	18/09/2020 19:10:45	19/09/2020	CLEAN STORE S.R.L. CON UNICO SOCIO	02896450307	CTLT*****219E	3.500,00 €	536315
144693	20/09/2020 13:13:35	21/09/2020	COSTRUZIONI PIVETTA GIAMPAOLO DI PIVETTA MASSIMO & C. S.N.C.	01430050938	MNIR*****889E	3.500,00 €	536316
144780	21/09/2020 09:04:45	21/09/2020	AURORA S.R.L.	00553460312	zdnc*****424i	3.500,00 €	536015
144833	21/09/2020 09:47:43	21/09/2020	MA.GI. S.A.S. DI BERGANTIN GIULIO & C.	03122320264	CMPV*****111P	7.000,00 €	536288

## Allegato A

Numero protocollo	Data spedizione domanda	Data protocollo	Denominazione Impresa	Partita IVA	Codice Fiscale Lavoratore	Contributo richiesto	Id domanda
144841	21/09/2020 10:03:14	21/09/2020	CATTARINI RICCARDO	01102370317	BTTS*****356C	3.500,00 €	536321
144847	21/09/2020 10:13:36	21/09/2020	NUOVA I.M.E.I. S.R.L.	00740940325	BNDS*****424K	4.900,00 €	536319
144863	21/09/2020 10:33:00	21/09/2020	GSE MANUTENZIONI S.R.L.	01137070312	GLSL*****098Q	7.000,00 €	536299
144871	21/09/2020 10:40:47	21/09/2020	SOCIALMEDIAHOUSE S.R.L.	01885360931	CZM*****403W	7.000,00 €	536317
144874	21/09/2020 10:47:25	21/09/2020	I.C.E.S. IMPRESA COSTRUZIONI EDILI STRADALI S.R.L.	02115750305	BRCF*****888W	7.000,00 €	536320
145056	21/09/2020 11:43:50	21/09/2020	FOODHUB S.R.L.	15347051003	TLLF*****424V	7.000,00 €	536324
145058	21/09/2020 11:56:26	21/09/2020	VERAMED MEDICALI DI SVERKO TATIANA & C. S.A.S.	00740030325	TGLS*****424O	3.500,00 €	536323
145124	21/09/2020 12:07:44	21/09/2020	GALLIUSI P.I. ADRIANO S.N.C.	02008810307	NGLW*****614Y	3.500,00 €	536325
145128	21/09/2020 12:33:44	21/09/2020	IDROCALOR S.R.L. - A SOCIO UNICO -	01003780317	RDVS*****356I	7.000,00 €	536329
145132	21/09/2020 14:24:34	21/09/2020	M.C.M. S.R.L.	02681650301	BRNG*****259F	7.000,00 €	536332
145133	21/09/2020 14:30:44	21/09/2020	A.B. SRL	01768840934	NDLG*****904C	7.000,00 €	536285
145134	21/09/2020 14:43:28	21/09/2020	OPERA DI SOCCORSO DELL'ORDINE DI SAN GIOVANNI IN ITALIA - I GIOVANNITI -	00822380309	ZNNG*****483B	3.500,00 €	536333
145137	21/09/2020 14:51:13	21/09/2020	VIVO FRIULI VENEZIA GIULIA S.P.A.	00168110310	RZZL*****483O	3.500,00 €	536335
145139	21/09/2020 15:11:36	21/09/2020	ESTRO S.A.S. DI PORCILE EMILIANO & C.	01232970325	PLZK*****356K	3.500,00 €	536336
145140	21/09/2020 15:23:42	21/09/2020	CASTFLOOR DI CASTELLANI GIOVANNI	02886560305	HTCP*****129D	7.000,00 €	536280
145141	21/09/2020 15:44:05	21/09/2020	EUROFRUTTA TRIESTE SOCIETA' A RESPONSABILITA' LIMITATA SEMPLIFICATA	01336430325	MZNF*****424P	3.500,00 €	536337
145142	21/09/2020 16:09:04	21/09/2020	FOOD ART S.R.L.	02731630303	RZZD*****473K	5.512,50 €	536338
145146	21/09/2020 16:13:08	21/09/2020	HIDROTECH S.R.L.	02544770304	CMNM*****447R	7.000,00 €	536328
145149	21/09/2020 16:22:25	21/09/2020	FOOD ART S.R.L.	02731630303	CHDF*****335T	1.750,00 €	536339
145210	21/09/2020 17:14:29	21/09/2020	MARCUZZI GIOVANNA	00483160933	TRPN*****351X	7.000,00 €	536322
145216	21/09/2020 17:29:29	21/09/2020	Z.G. DI ZILLI GIANNI & C. S.A.S.	01482670930	ZCCN*****888X	7.000,00 €	536341
145228	21/09/2020 17:48:21	21/09/2020	BBTEC S.R.L.	02027810304	DRGM*****483O	7.000,00 €	536340
145240	21/09/2020 19:07:40	21/09/2020	GRUPPO ILLIRIA S.P.A.	01038120307	MRCC*****424Y	3.937,50 €	536318

## Allegato A

Numero protocollo	Data spedizione domanda	Data protocollo	Denominazione Impresa	Partita IVA	Codice Fiscale Lavoratore	Contributo richiesto	Id domanda
145241	21/09/2020 19:10:28	21/09/2020	GIOIELLERIA ROS ERIKA S.R.L.	01811980935	RSTL*****888M	4.410,00 €	536343
145242	21/09/2020 19:21:21	21/09/2020	IDROSTUDI S.R.L.	01039560329	TBRM*****914N	7.000,00 €	536083
145279	22/09/2020 08:53:17	22/09/2020	RTCB SAS DI COMISSO CLAUDIO & C.	01303530305	TRVD*****473D	7.000,00 €	536271
145292	22/09/2020 09:34:54	22/09/2020	CLEAN MASTER S.R.L.	01210290316	PRYS*****138O	3.780,00 €	536345
145300	22/09/2020 09:42:46	22/09/2020	FARINET COPERTURE S.R.L.	02947560302	PDRM*****129S	7.000,00 €	536347
145318	22/09/2020 09:53:12	22/09/2020	CLEAN MASTER S.R.L.	01210290316	MYLS*****255S	3.150,00 €	536349
145337	22/09/2020 10:13:31	22/09/2020	METALINOX S.R.L.	01016270306	BRML*****098R	7.000,00 €	536302
145351	22/09/2020 10:30:26	22/09/2020	BRESSAN GIACOMO	01199660315	PCFL*****098Q	4.200,00 €	536350
145352	22/09/2020 10:30:54	22/09/2020	GRUPPO SCUDO S.P.A.	02486160308	DRSL*****816V	7.000,00 €	536348
145356	22/09/2020 10:41:45	22/09/2020	FRIULI CORAM S.R.L.	00268100302	DNDS*****483H	4.900,00 €	536054
145365	22/09/2020 10:46:24	22/09/2020	PANIFICIO DI POFFABRO S.R.L.	01831600935	SRAN*****889A	8.000,00 €	536351
145372	22/09/2020 11:00:43	22/09/2020	GEO.COIL S.R.L. A SOCIO UNICO	02098420306	BRTS*****483Z	6.300,00 €	536353
145423	22/09/2020 11:50:07	22/09/2020	MDP - S.R.L.	01970620306	CNRL*****842T	7.000,00 €	536354
145436	22/09/2020 12:16:23	22/09/2020	BORTOLUSSI CLAUDIO	01785610930	CMPL*****904B	3.500,00 €	536298
145442	22/09/2020 12:23:40	22/09/2020	ARDCOSTRUZIONI SRLS	01886070935	NGYS*****134D	6.300,00 €	536330
145458	22/09/2020 12:39:39	22/09/2020	MODIANO INDUSTRIE CARTE DA GIOCO E AFFINI - SOCIETA' PER AZIONI	00044850329	MRTF*****424G	3.500,00 €	536352
145462	22/09/2020 12:45:49	22/09/2020	MODIANO INDUSTRIE CARTE DA GIOCO E AFFINI - SOCIETA' PER AZIONI	00044850329	DSTN*****424U	3.500,00 €	536362
145463	22/09/2020 12:49:47	22/09/2020	AMBIENT7 S.R.L.	01069960316	MNRV*****098B	7.000,00 €	536357
145464	22/09/2020 12:50:03	22/09/2020	SHH S.P.A.	02513620308	BNCS*****823T	3.500,00 €	536360
145470	22/09/2020 13:13:54	22/09/2020	SAN GIORGIO HOTEL S.R.L.	02489440301	TRDM*****473M	3.228,75 €	536365
145481	22/09/2020 13:46:37	22/09/2020	LOGICA D'ARREDO S.A.S. DI MARCONI CHRISTIAN & C.	00515700318	RNLM*****717S	7.000,00 €	536367
145498	22/09/2020 14:14:34	22/09/2020	SEGATO SERGIO NATALE	00193600939	SCHF*****962Q	3.500,00 €	536344
145509	22/09/2020 14:25:39	22/09/2020	CONSORZIO TRASPORTATORI FRIULANI AUSSA - CORNO SOCIETA' COOPERATIVA IN SIGLA C.T.F. AUSSA - CORNO SOC. COOP.	01237600307	*****	7.000,00 €	536370

## Allegato A

Numero protocollo	Data spedizione domanda	Data protocollo	Denominazione Impresa	Partita IVA	Codice Fiscale Lavoratore	Contributo richiesto	Id domanda
145540	22/09/2020 14:55:56	22/09/2020	GOOD FOOD S.R.L.	01041530328	SSBS*****353C	2.450,00 €	536368
145545	22/09/2020 15:03:37	22/09/2020	GOOD FOOD S.R.L.	01041530328	SNGG*****222X	3.500,00 €	536369
145563	22/09/2020 15:45:21	22/09/2020	SHH S.P.A.	02513620308	CHRL*****758S	4.375,00 €	536245
145567	22/09/2020 16:00:18	22/09/2020	FRIULINNOVA S.R.L.	02957150309	CGNN*****483K	2.400,00 €	536366
145582	22/09/2020 16:25:16	22/09/2020	SOCIETA' COOPERATIVA SERVIZI E MANUTENZIONI GENERALI - CO.SE.MA LA COOPERATIVA PUO' UTILIZZARE COME CONTRASSEGNO IL LOGOTIPO "CO.SE.MA CORMONS"	00368570313	LMND*****978M	1.925,00 €	536371
145628	22/09/2020 17:00:51	22/09/2020	PITTERIO S.R.L.	02750780302	BGUV*****140Q	3.500,00 €	536331
145644	22/09/2020 17:41:38	22/09/2020	SAP S.R.L.	01435100936	DBLM*****284Q	6.300,00 €	536373
145661	22/09/2020 18:06:02	22/09/2020	CUMINI MARCO	02074430303	PNTD*****758P	3.500,00 €	536129
145679	22/09/2020 19:40:14	22/09/2020	DREILAENDERECK DI MICHELE TURCHET	02993820303	CRLB*****483X	3.500,00 €	536374
145681	22/09/2020 22:06:36	22/09/2020	BARBACAN DI CLAUDIA BASELLI	01105030322	PTRM*****424Q	2.000,00 €	536375
145787	23/09/2020 10:16:24	23/09/2020	PIACENTINO GIUSEPPE	01835130939	BNDL*****483S	5.250,00 €	536376
145788	23/09/2020 10:17:24	23/09/2020	EKOS S.R.L.	01277570931	MZZP*****483V	4.900,00 €	536355
145798	23/09/2020 10:41:22	23/09/2020	FARMACIA S. ANTONIO DI BOSCAROL LUIGINA E NOSADINI ALBERTA SNC	01856520935	TLLV*****888A	6.300,00 €	536372
145818	23/09/2020 10:59:35	23/09/2020	CORTE NUOVA SRL	01185930326	SVAL*****350C	1.750,00 €	536377
145842	23/09/2020 11:35:33	23/09/2020	PASTRY WORLD S.R.L.	02913270308	FNTF*****157K	6.300,00 €	536379
145844	23/09/2020 11:37:10	23/09/2020	CERAMICHE FABBRO DI FABBRO ARTURO & C. S.N.C.	00216560300	DLSL*****473O	4.000,00 €	536382
145867	23/09/2020 12:10:43	23/09/2020	TELEVITA - SOCIETA' PER AZIONI	00566630323	VVLN*****424M	1.750,00 €	536359
145870	23/09/2020 12:14:11	23/09/2020	MONTICOLO&FOTI EDILIZIA S.R.L.	01095470322	TMDF*****424V	6.300,00 €	536385
145885	23/09/2020 12:31:29	23/09/2020	PR ECOLOGY S.R.L.	01080580937	LNCN*****140X	3.500,00 €	536386
145895	23/09/2020 12:42:17	23/09/2020	FOOD GO SOCIETA' A RESPONSABILITA' LIMITATA SEMPLIFICATA	02778600300	BJNJ*****127V	6.650,00 €	536390
145896	23/09/2020 12:44:23	23/09/2020	OASIS S.R.L.	00609910930	PLSF*****888Q	7.000,00 €	536387
145909	23/09/2020 12:57:27	23/09/2020	AUTOTRASPORTI PETRIS DI PETRIS NORBERTO	01872730302	CSTS*****888J	7.000,00 €	536381

## Allegato A

Numero protocollo	Data spedizione domanda	Data protocollo	Denominazione Impresa	Partita IVA	Codice Fiscale Lavoratore	Contributo richiesto	Id domanda
146055	23/09/2020 14:38:17	23/09/2020	B2C SUPERMERCATI SISTIANA S.A.S. DI BOSSI ALESSANDRO & C.	01318890322	DTRG*****356B	3.675,00 €	536363
146063	23/09/2020 14:55:49	23/09/2020	CONIT S.R.L.	01053190318	SKRM*****148N	7.000,00 €	536392
146126	23/09/2020 15:50:37	23/09/2020	VONO ELENA	01059530319	PRIL*****424W	3.500,00 €	536394
146133	23/09/2020 16:12:11	23/09/2020	VIDULI GABRIELE	01091880326	DPRF*****424H	4.725,00 €	536395
146142	23/09/2020 16:22:17	23/09/2020	GIOIELLERIA ROS ERIKA S.R.L.	01811980935	BTTS*****888I	3.780,00 €	536396
146162	23/09/2020 16:55:29	23/09/2020	IMMERPLAST S.R.L.	01923250300	SNFG*****195M	3.500,00 €	536384
146171	23/09/2020 17:10:30	23/09/2020	I.C.E.S. IMPRESA COSTRUZIONI EDILI STRADALI S.R.L.	02115750305	KDRC*****424A	3.500,00 €	536401
146174	23/09/2020 17:37:33	23/09/2020	GAIA SERVICE S.R.L.	02495160307	GRTL*****483Z	3.500,00 €	536400
146176	23/09/2020 17:41:14	23/09/2020	EDILGRADO SRL	01051460317	DMSS*****148T	3.500,00 €	536398
146188	23/09/2020 18:07:07	23/09/2020	CREDITO COOPERATIVO FRIULI (ABBREVIATO CREDIFRIULI) - SOCIETA' COOPERATIVA	15240741007	MNCF*****284G	7.000,00 €	536393
146222	23/09/2020 18:48:10	23/09/2020	NAVAL SUPPLIERS S.R.L.	01433970306	CCHN*****129R	3.500,00 €	536402
146226	24/09/2020 00:12:06	24/09/2020	MALO S.R.L.	04402890273	CMNR*****839I	5.670,00 €	536403
146266	24/09/2020 09:05:46	24/09/2020	INNOVA S.P.A.	01056020322	FRMC*****284I	6.300,00 €	536346
146288	24/09/2020 10:13:38	24/09/2020	PLAST3 S.R.L.	01336310931	RSGN*****889U	3.500,00 €	536397
146493	24/09/2020 10:31:40	24/09/2020	LIVON GIANNA	01397040302	VDNM*****195T	3.500,00 €	536405
146495	24/09/2020 11:18:25	24/09/2020	FRIULI CORAM S.R.L.	00268100302	PRLS*****356N	4.900,00 €	536364
146496	24/09/2020 11:23:39	24/09/2020	FAB S.R.L.	01586490938	DFLN*****357B	7.000,00 €	536391
146497	24/09/2020 11:26:02	24/09/2020	BOUVARD ITALIA S.P.A.	02042090304	MRCS*****904Y	6.300,00 €	536407
146498	24/09/2020 12:00:02	24/09/2020	PROGETTO DONNA PIU' SOCIETA' COOPERATIVA SOCIALE VALIDAMENTE SIGLABILE CON LA DENOMINAZIONE "PD+-S.C.S."	01885620029	SPNN*****888F	3.315,00 €	536409
146536	24/09/2020 12:49:53	24/09/2020	PROGETTO DONNA PIU' SOCIETA' COOPERATIVA SOCIALE VALIDAMENTE SIGLABILE CON LA DENOMINAZIONE "PD+-S.C.S."	01885620029	RVAS*****962H	6.216,00 €	536411
146537	24/09/2020 12:50:38	24/09/2020	PANPACOR DI KRISTJAN PACOR	01125540326	DPIB*****343M	3.500,00 €	536410



## Allegato A

Numero protocollo	Data spedizione domanda	Data protocollo	Denominazione Impresa	Partita IVA	Codice Fiscale Lavoratore	Contributo richiesto	Id domanda
146539	24/09/2020 13:13:37	24/09/2020	PROGETTO DONNA PIU' SOCIETA' COOPERATIVA SOCIALE VALIDAMENTE SIGLABILE CON LA DENOMINAZIONE "PD+-S.C.S."	01885620029	LCTS*****407X	3.315,00 €	536412
146540	24/09/2020 13:36:17	24/09/2020	TURBOTECH DI TODARO LUCA	02498990304	SVRF*****483C	6.300,00 €	536404
146545	24/09/2020 14:51:37	24/09/2020	GEFF S.R.L.	02941630309	DNNP*****129A	3.500,00 €	536413
146547	24/09/2020 15:05:58	24/09/2020	GEFF S.R.L.	02941630309	MSCL*****424Y	3.500,00 €	536415
146548	24/09/2020 15:12:02	24/09/2020	DI GRAZIA ANTONELLA	01071960320	SCHM*****424U	1.750,00 €	536414
146551	24/09/2020 15:52:17	24/09/2020	F.I.S.A. - FABBRICA ITALIANA SEDILI AUTOFERROVIARI - S.R.L.	00284430303	CLML*****483A	6.300,00 €	536417
146553	24/09/2020 16:08:34	24/09/2020	R.T.E. GROUP S.R.L.	01254440322	ZNIF*****424A	3.500,00 €	536399
146554	24/09/2020 16:12:15	24/09/2020	SARATOGA S.P.A.	00117290932	BSSL*****888M	7.000,00 €	536378
146587	24/09/2020 18:04:45	24/09/2020	MIKO S.R.L.	00520580317	GLDM*****098Z	6.300,00 €	536230
146653	25/09/2020 08:17:36	25/09/2020	SOCIETA' COOPERATIVA SERVIZI E MANUTENZIONI GENERALI - CO.SE.MA LA COOPERATIVA PUO' UTILIZZARE COME CONTRASSEGNO IL LOGOTIPO "CO.SE.MA CORMONS"	00368570313	BRMM*****483Q	2.000,00 €	536418
146954	25/09/2020 09:38:33	25/09/2020	SEA S.R.L.	01277080931	GRRM*****888J	7.000,00 €	536421
146955	25/09/2020 10:13:07	25/09/2020	SOCIETA' COOPERATIVA SERVIZI E MANUTENZIONI GENERALI - CO.SE.MA LA COOPERATIVA PUO' UTILIZZARE COME CONTRASSEGNO IL LOGOTIPO "CO.SE.MA CORMONS"	00368570313	GLIL*****014Z	2.100,00 €	536422
146960	25/09/2020 11:22:08	25/09/2020	FARMACIA SANTORINI S.A.S. DI SANTORINI CRISTINA & C.	01555130937	CLSN*****888G	3.500,00 €	536427
146961	25/09/2020 11:29:43	25/09/2020	AUTOFFICINA COMUZZI DI COMUZZI FRANCO & C. S.A.S.	01415050309	MBRL*****483S	7.000,00 €	536327
146962	25/09/2020 11:39:35	25/09/2020	FARMACIA VIDALE SNC DEI DOTTORI EUGENIA ED EFREM VIDALE	01707910939	*****	4.900,00 €	536425
146963	25/09/2020 11:45:25	25/09/2020	GALLICI S.R.L.	01788930301	GRSS*****483T	7.000,00 €	536429
146964	25/09/2020 11:54:53	25/09/2020	PSE S.R.L.	02300440308	FLZD*****473K	7.200,00 €	536430
146965	25/09/2020 11:57:13	25/09/2020	INFINITY SOCIETA' A RESPONSABILITA' LIMITATA SEMPLIFICATA	01186600316	ZNTR*****098F	7.000,00 €	536326

## Allegato A

Numero protocollo	Data spedizione domanda	Data protocollo	Denominazione Impresa	Partita IVA	Codice Fiscale Lavoratore	Contributo richiesto	Id domanda
146966	25/09/2020 12:10:13	25/09/2020	I.C.E.S. IMPRESA COSTRUZIONI EDILI STRADALI S.R.L.	02115750305	*****	3.500,00 €	536428
146968	25/09/2020 13:00:13	25/09/2020	AF INTERNI S.N.C. DI SIMON FABIO E ANTONELLA FUMIS	01158010312	DNIG*****356M	7.000,00 €	536420
147014	25/09/2020 15:38:04	25/09/2020	SORRISO SAS DI CORO' MILVIA	02210820300	ZNNL*****284W	4.800,00 €	536334
147015	25/09/2020 15:46:50	25/09/2020	SCHIANCHI SRL	02446600302	RSOC*****284H	4.200,00 €	536423
147017	25/09/2020 16:08:19	25/09/2020	AB2 S.R.L.	02579080306	BLTD*****727C	2.625,00 €	536431
147026	25/09/2020 16:40:34	25/09/2020	C.M.I. - S.R.L. COSTRUZIONI MANUTENZIONI IMPIANTI IN FORMA ABBREVIATA "C.M.I. S.R.L."	00978900322	SCRN*****424M	3.500,00 €	536432
147036	25/09/2020 17:11:33	25/09/2020	CP COSTRUZIONI S.R.L.	01214830323	TRCF*****129Q	7.000,00 €	536433
147037	25/09/2020 17:16:24	25/09/2020	OCSAM S.R.L.	00663810307	DSHM*****100W	3.500,00 €	536434
147047	25/09/2020 17:56:10	25/09/2020	ENNIO RICCESI HOLDING - SOCIETA' A RESPONSABILITA' LIMITATA	01188870321	CNCK*****424U	5.250,00 €	536426
147053	25/09/2020 19:28:44	25/09/2020	IDEAL CLIMA SAS DI VIOLANTE FRANCO & C.	06138291213	SLMS*****249I	3.500,00 €	536419
147073	27/09/2020 23:03:40	27/09/2020	MALO S.R.L.	04402890273	RNGM*****885V	5.670,00 €	536435
147254	28/09/2020 11:09:14	28/09/2020	GEFF S.R.L.	02941630309	SPSC*****501Y	3.500,00 €	536438
147320	28/09/2020 12:07:27	28/09/2020	LACHI S.R.L.	01781200934	FBRC*****356S	3.500,00 €	536442
147338	28/09/2020 12:26:11	28/09/2020	CORBO LUCIO	00696240324	RMNG*****424C	3.500,00 €	536437
147558	28/09/2020 12:53:33	28/09/2020	INSOFT S.R.L.	02281050308	BTSL*****914I	4.725,00 €	536443
147559	28/09/2020 12:56:56	28/09/2020	STUDIO RIDULFO VIDONI	01055790321	LVGL*****424J	1.750,00 €	536444
147562	28/09/2020 14:59:32	28/09/2020	SUSANA S.R.L.	01459580930	RMNR*****816B	3.150,00 €	536448
147657	28/09/2020 15:32:22	29/09/2020	FRIULSALOTTI S.R.L.	01788480307	FRND*****118M	3.500,00 €	536445
147658	28/09/2020 15:32:23	29/09/2020	SUSANA S.R.L.	01459580930	GTTG*****501T	3.150,00 €	536449
147662	28/09/2020 16:57:05	29/09/2020	RIGO AVV. ANTONIO	01500230303	PSCF*****483E	3.500,00 €	536454
147664	28/09/2020 17:54:26	29/09/2020	OLOS GROUP S.R.L.	02570800306	DRTL*****195Y	6.300,00 €	536455
147665	28/09/2020 17:56:43	29/09/2020	FRIULVIAGGI DI ALFIO ZAMMATARO S.R.L.	01792370932	CBSS*****284X	4.000,00 €	536453
147666	28/09/2020 18:13:19	29/09/2020	SICOM TEST S.R.L.	01052260328	CDGL*****356V	2.450,00 €	536452
147667	28/09/2020 18:36:00	29/09/2020	GIP S.R.L.	01892830306	DMNM*****424X	3.500,00 €	536456

## Allegato A

Numero protocollo	Data spedizione domanda	Data protocollo	Denominazione Impresa	Partita IVA	Codice Fiscale Lavoratore	Contributo richiesto	Id domanda
147717	29/09/2020 09:28:16	29/09/2020	MASUTTI DARIO	01688270931	TSLL*****888Z	2.625,00 €	536389
147718	29/09/2020 09:49:06	29/09/2020	ASTER COOP SOC. COOP.	00435320304	CNCM*****483T	3.500,00 €	536457
147774	29/09/2020 10:31:58	29/09/2020	SUPER GOLDY SRL	03007070307	SRVS*****816O	3.675,00 €	536461
147784	29/09/2020 11:02:23	29/09/2020	TABACCHERIA MASTROMATTEO 2.0 DI MASTROMATTEO ODETTE	01165540319	DZHD*****153H	2.800,00 €	536463
148019	29/09/2020 11:31:06	29/09/2020	TORREFAZIONE - CAFFE' MATTIONI S.R.L.	00442660312	QGCP*****063M	2.000,00 €	536458
148020	29/09/2020 11:38:59	29/09/2020	LATERAL LEARNING SRL	02880890302	PLCS*****473C	6.300,00 €	536465
148021	29/09/2020 12:20:40	29/09/2020	FURLANGOMME S.R.L.	02628840304	FMLR*****241F	6.300,00 €	536467
148023	29/09/2020 12:23:11	29/09/2020	FINPRO LAB S.R.L. - SOCIETA' TRA PROFESSIONISTI	02944090303	NNNL*****483Q	7.000,00 €	536469
148026	29/09/2020 12:56:21	29/09/2020	MECHANICA S.R.L.	01561760933	MNGC*****089L	3.500,00 €	536470
148027	29/09/2020 13:15:10	29/09/2020	B TO B SRL	02863330300	BRDN*****758V	3.500,00 €	536471
148030	29/09/2020 13:43:24	29/09/2020	GEO.COIL S.R.L. A SOCIO UNICO	02098420306	MTZG*****284K	3.500,00 €	536447
148038	29/09/2020 14:32:03	29/09/2020	LA GOLIARDICA - SOCIETA' IN ACCOMANDITA SEMPLICE DI UMARI ANDREA & C.	01199780329	BRSL*****424X	4.725,00 €	536212
148044	29/09/2020 15:19:19	29/09/2020	EUROSTAR CONCRETE TECHNOLOGY SPA	02100330303	MRSM*****195R	7.000,00 €	536460
148058	29/09/2020 15:30:44	29/09/2020	LAREN SAINA	01262840323	VGRG*****424X	3.430,00 €	536475
148059	29/09/2020 15:34:40	29/09/2020	ERGON SOCIETA' TRA PROFESSIONISTI IN FORMA DI S.R.L.	01240590321	*****	3.500,00 €	536476
148067	29/09/2020 15:48:31	29/09/2020	ANONIMA CASTELLI S.R.L.	01733410938	MDLP*****403X	3.500,00 €	536388
148069	29/09/2020 15:53:56	29/09/2020	PANIFICIO PASTICCERIA CASTELLARIN SRL	01924140302	ZNCG*****625H	1.750,00 €	536464
148073	29/09/2020 15:58:06	29/09/2020	KAPPA S.R.L.	01931380305	CSRD*****888A	7.000,00 €	536436
148085	29/09/2020 16:08:49	29/09/2020	HATTIVA LAB SOCIETA' COOPERATIVA SOCIALE - ONLUS IN SIGLA: HATTIVA LAB COOP. SOC.	02412240307	SCRD*****758K	2.450,00 €	536479
148089	29/09/2020 16:18:41	29/09/2020	IMPRESA ROSSIT ANTONIO DI ROSSIT FLAVIO & C. S.A.S.	01249390939	MRCG*****888H	3.500,00 €	536477
148092	29/09/2020 16:20:22	29/09/2020	COOPERATIVA SOCIALE LUCE - ONLUS	01289000323	CNCM*****424N	5.236,00 €	536481
148119	29/09/2020 16:40:40	29/09/2020	SILMAX S.R.L.	01197980319	DNDL*****098Z	3.500,00 €	536441

## Allegato A

Numero protocollo	Data spedizione domanda	Data protocollo	Denominazione Impresa	Partita IVA	Codice Fiscale Lavoratore	Contributo richiesto	Id domanda
148120	29/09/2020 16:40:56	29/09/2020	HATTIVA LAB SOCIETA' COOPERATIVA SOCIALE - ONLUS IN SIGLA: HATTIVA LAB COOP. SOC.	02412240307	MRNV*****325B	2.708,00 €	536485
148142	29/09/2020 17:04:36	29/09/2020	MUSTO ALESSANDRO & C. S.A.S.	01854080932	SVRV*****483E	3.600,00 €	536484
148143	29/09/2020 17:09:00	29/09/2020	FRE' S.A.S. DI MICHAEL JOSEPH COZZOLINO E C.	04419200268	MHIR*****129F	7.000,00 €	536416
148146	29/09/2020 17:21:54	29/09/2020	CAMEROTTO GUIDO DI CAMEROTTO STEFANO	01993290301	ZTRR*****404J	3.500,00 €	536468
148147	29/09/2020 17:31:25	29/09/2020	S.C. MAZZOLA DI SERGIO MAZZOLA & C. S.N.C.	02787430301	CTTP*****483G	2.000,00 €	536383
148167	29/09/2020 18:59:40	29/09/2020	EDILMAX DI MASSIMILIANO SCHIAVONE	01289780320	NDRR*****424S	7.000,00 €	536406
148168	29/09/2020 19:05:48	29/09/2020	EDIL BON DI BONESSI LORIS	02160260309	CLLR*****100M	4.900,00 €	536490
148169	29/09/2020 19:27:42	29/09/2020	APS IL PONTE	02269000309	TFLR*****160V	2.026,15 €	536489
148225	30/09/2020 08:43:02	30/09/2020	MADDALENA S.P.A.	00617140306	SQLS*****483W	4.900,00 €	536487
148249	30/09/2020 09:15:47	30/09/2020	MARKO'S GYROS DI MAZZOCCO MARCO ORESTE	01862970934	NZZM*****152U	7.200,00 €	536478
148264	30/09/2020 09:30:00	30/09/2020	FEMINIANO FLAVIO	00528440316	SPNG*****356S	4.900,00 €	536472
148510	30/09/2020 09:44:33	30/09/2020	CI.GI.EMME S.R.L.	02804980304	CRSF*****129Y	6.300,00 €	536494
148512	30/09/2020 09:47:57	30/09/2020	IDROSAND - SOCIETA' A RESPONSABILITA' LIMITATA	01318260328	RNTN*****424G	4.000,00 €	536495
148516	30/09/2020 10:02:47	30/09/2020	MARKO'S GYROS DI MAZZOCCO MARCO ORESTE	01862970934	DLRR*****889D	7.200,00 €	536482
148517	30/09/2020 10:03:26	30/09/2020	BONIOLI IMPIANTI	02045800303	BRTM*****483N	3.500,00 €	536497
148541	30/09/2020 10:24:54	30/09/2020	STUDIO OLISTICO & NAILS DI FOSSA ANNA	01186360317	LGVF*****424W	7.000,00 €	536498
148546	30/09/2020 10:50:28	30/09/2020	ITIS S.N.C. DI DEL ZOTTO PAOLO & GOBBATO MAURIZIO	01468070303	CSAS*****133F	3.500,00 €	536499
148588	30/09/2020 10:53:43	30/09/2020	L'ALBERO DELLA VITA DI RANIERI ANGELINA	02819950300	MSNL*****483S	2.450,00 €	536502
148592	30/09/2020 11:09:13	30/09/2020	FRIULTUBE S.R.L. UNIPERSONALE	02896950306	BSTD*****888A	3.500,00 €	536462
148593	30/09/2020 11:12:52	30/09/2020	VICTORIA CAFE' DI OSVALDO PIPERISSA E C. S.A.S	01521940930	FVRL*****888Y	2.100,00 €	536466
148595	30/09/2020 11:28:40	30/09/2020	PROGETTO ARREDO S.A.S. DI MARCO GENNARO	01571570306	CMZC*****483C	3.500,00 €	536504
148596	30/09/2020 11:31:12	30/09/2020	VIPS SOCIETA' A RESPONSABILITA' LIMITATA SEMPLIFICATA	02973070309	ZCCG*****409N	4.725,00 €	536108
148598	30/09/2020 11:51:33	30/09/2020	PROFIS GROUP SRL	02039780305	CTNP*****483V	7.000,00 €	536505
148599	30/09/2020 11:53:22	30/09/2020	STUDIO DATA SRL	01524580931	MRSS*****443C	3.150,00 €	536507

## Allegato A

Numero protocollo	Data spedizione domanda	Data protocollo	Denominazione Impresa	Partita IVA	Codice Fiscale Lavoratore	Contributo richiesto	Id domanda
148601	30/09/2020 11:55:38	30/09/2020	C.R.E. SERVICE S.R.L.	01208700318	CMRN*****939Q	7.000,00 €	536508
148603	30/09/2020 12:02:44	30/09/2020	TRESFERE DI COMAND MARIANO & DE BIASIO ANDREA S.N.C.	02152410300	PDLN*****356H	3.500,00 €	536500
148604	30/09/2020 12:10:42	30/09/2020	RIVA GABRIELE	01154050320	MNTL*****424N	6.300,00 €	536509
148606	30/09/2020 12:15:02	30/09/2020	VECCHIATO OFFICINE MECCANICHE SRL	02433310303	BRDR*****473X	3.500,00 €	536506
148610	30/09/2020 12:22:06	30/09/2020	IL FORNO STORICO ANGELINO SANTO DI PRETE TERESA	01162320319	BRTL*****496P	5.250,00 €	536510
148611	30/09/2020 12:22:44	30/09/2020	MULTIDATA&CONSULT S.R.L.	02436000307	PZZL*****284C	4.900,00 €	536408
148612	30/09/2020 12:23:39	30/09/2020	VIPS SOCIETA' A RESPONSABILITA' LIMITATA SEMPLIFICATA	02973070309	KKIF*****100B	4.725,00 €	536107
148613	30/09/2020 12:24:44	30/09/2020	TORRENUVOLA SOCIETA' COOPERATIVA SOCIALE	01148610320	CHBM*****140P	5.052,64 €	536511
148614	30/09/2020 12:42:40	30/09/2020	S.M.L. SRL	01179510324	DRLS*****284I	3.500,00 €	536459
148615	30/09/2020 12:57:43	30/09/2020	PUSOLE CARLO	01245470321	SLTP*****839R	6.300,00 €	536480
148616	30/09/2020 13:02:26	30/09/2020	RUNCIO ASSOCIATI	01880450307	MGGB*****284P	5.400,00 €	536446
148617	30/09/2020 13:02:31	30/09/2020	CAFFE' VATTA DI B. VITEZ E C. S.N.C.	01255740324	PPPF*****962W	4.900,00 €	536473
148621	30/09/2020 13:10:41	30/09/2020	ABIMIS SOCIETA' COOPERATIVA SOCIALE ONLUS	01156810317	CZZC*****801P	4.900,00 €	536503
148641	30/09/2020 13:51:21	30/09/2020	CAFFE' VATTA DI B. VITEZ E C. S.N.C.	01255740324	MRAR*****424G	7.000,00 €	536514
148654	30/09/2020 14:52:23	30/09/2020	GEFF S.R.L.	02941630309	GRHS*****424E	3.500,00 €	536518
148658	30/09/2020 15:11:29	30/09/2020	LA BORA - SOCIETA' COOPERATIVA A R. L.	00838420321	RDRF*****284R	2.128,00 €	536517
148659	30/09/2020 15:15:15	30/09/2020	START SOCIETA' COOPERATIVA	01720970936	PRSD*****403J	3.500,00 €	536520
148663	30/09/2020 15:36:06	30/09/2020	ACQUATECNICA DI FURLAN STEFANO	00899780324	LGTR*****424O	4.375,00 €	536522
148664	30/09/2020 15:39:15	30/09/2020	EN.A.I.P. (ENTE A.C.L.I. ISTRUZIONE PROFESSIONALE) FRIULI - VENEZIA GIULIA - TRIESTE	00729910323	SCRV*****962Y	6.300,00 €	536519
148665	30/09/2020 15:49:17	30/09/2020	MG GROUP DI MARCO COSSETTINI E GIORDANO PONTARINI S.N.C.	01988200307	PROD*****129N	7.000,00 €	536516
148667	30/09/2020 15:54:02	30/09/2020	BUTTAZZONI ALEARDO DI MOROSO PAOLO & C. S.A.S	00168050300	ZGGN*****888Q	6.300,00 €	536493
148672	30/09/2020 16:16:18	30/09/2020	NADALUTTI S.R.L.	02148940303	DNDM*****271D	7.200,00 €	536521
148673	30/09/2020 16:17:26	30/09/2020	SICOM TEST S.R.L.	01052260328	CDGL*****356V	3.062,50 €	536523

## Allegato A

Numero protocollo	Data spedizione domanda	Data protocollo	Denominazione Impresa	Partita IVA	Codice Fiscale Lavoratore	Contributo richiesto	Id domanda
148683	30/09/2020 16:31:58	30/09/2020	URSELLA1967 SRL	02980740308	RFNR*****839O	6.300,00 €	536492
148693	30/09/2020 16:56:07	30/09/2020	EN.A.I.P. (ENTE A.C.L.I. ISTRUZIONE PROFESSIONALE) FRIULI - VENEZIA GIULIA - TRIESTE	00729910323	FRMM*****483K	6.300,00 €	536526
148695	30/09/2020 17:08:03	30/09/2020	SVILUPPO SOLARE S.R.L.	01170510315	CRCD*****129R	3.500,00 €	536524
148700	30/09/2020 17:13:50	30/09/2020	BARUDINE SOCIETA' A RESPONSABILITA' LIMITATA SEMPLIFICATA	02987430309	MRLN*****604Q	8.000,00 €	536527
148701	30/09/2020 17:22:43	30/09/2020	STUDIOPROF.IT S.R.L.	02785040300	NTNM*****424T	7.000,00 €	536525
148702	30/09/2020 17:33:39	30/09/2020	SOLE - SOCIETA' COOPERATIVA	01012580328	DNEL*****791F	1.750,00 €	536501
148715	30/09/2020 18:06:51	30/09/2020	OFFICINA DI IDEE SRL	02532940307	RCUN*****100D	3.675,00 €	536491
148724	30/09/2020 18:36:10	30/09/2020	T C F S.R.L.S.	03000110308	DFRR*****758X	7.000,00 €	535940
148731	30/09/2020 18:55:51	30/09/2020	ECO CLEAN SERVICE - SOCIETA' COOPERATIVA	00778170324	FDDC*****424E	5.197,00 €	536529
148739	30/09/2020 19:24:24	30/09/2020	DGM S.R.L.	02171730308	TRNM*****816A	3.500,00 €	536531
148740	30/09/2020 19:41:50	30/09/2020	DTI S.R.L.	02580780308	RSSM*****424J	7.000,00 €	536530
148747	30/09/2020 19:50:11	30/09/2020	OFFICINE G.S.P. S.R.L.	00396960932	PCCM*****403O	7.000,00 €	536486
148748	30/09/2020 20:00:33	30/09/2020	T.D.S. S.R.L.	02549890305	ZCCP*****483G	7.200,00 €	536380
148795	30/09/2020 22:25:18	01/10/2020	RE DESIGN S.R.L.S. - SOCIETA' A RESPONSABILITA' LIMITATA SEMPLIFICATA	01868520931	RVDD*****904O	4.000,00 €	536361
148820	30/09/2020 22:57:18	01/10/2020	SEGEIT ENGINEERING S.R.L.	01635930934	GLIS*****602O	7.000,00 €	536532
148821	30/09/2020 23:18:20	01/10/2020	L. & R. ELETTRONICA DI PAPA ANDREA	01693970939	BRVS*****889S	3.500,00 €	536356
148822	30/09/2020 23:29:46	01/10/2020	L. & R. ELETTRONICA DI PAPA ANDREA	01693970939	BRVM*****888D	3.500,00 €	536358
148913	01/10/2020 10:14:34	01/10/2020	PIVIDORI FRANCO	01681630305	CBTV*****140G	3.500,00 €	536528
148938	01/10/2020 10:51:31	01/10/2020	TRIESTE CENTRO S.R.L.	01268000328	FRTF*****424E	6.300,00 €	536535
148946	01/10/2020 11:01:47	01/10/2020	TRIESTE CENTRO S.R.L.	01268000328	PRTL*****600H	3.150,00 €	536536
148964	01/10/2020 11:23:15	01/10/2020	GEFF S.R.L.	02941630309	PPSC*****129R	2.625,00 €	536538
148984	01/10/2020 11:55:09	01/10/2020	EPS ITALIA SRL	02693280303	DNRM*****258S	7.000,00 €	536539
149013	01/10/2020 12:37:36	01/10/2020	RADICI ENZO SRL	02205330307	FLBC*****483L	7.000,00 €	536540

## Allegato A

Numero protocollo	Data spedizione domanda	Data protocollo	Denominazione Impresa	Partita IVA	Codice Fiscale Lavoratore	Contributo richiesto	Id domanda
149026	01/10/2020 12:54:26	01/10/2020	ALGEBRICA S.R.L.	09298470965	DVDM*****424O	7.000,00 €	536541
149071	01/10/2020 14:42:08	01/10/2020	S.I.M.P.L.A. - SOCIETA' INDUSTRIA MATERIALI PLASTICI S.R.L.	00253440309	TRCC*****791S	6.300,00 €	536533
149087	01/10/2020 14:44:49	01/10/2020	ENI COSTRUZIONI DI ZENELAJ FIQUIRET	02973050301	SHRR*****100D	7.000,00 €	536545
149088	01/10/2020 14:46:13	01/10/2020	E.P.S. - S.R.L.	01267360939	MGLG*****403W	2.625,00 €	536534
149089	01/10/2020 14:46:28	01/10/2020	FAB S.R.L.	01586490938	KRAB*****2N2O	7.000,00 €	536544
149091	01/10/2020 14:48:21	01/10/2020	CIERRE SYSTEM SRLS	02876940301	DDIP*****425U	3.937,50 €	536546
149093	01/10/2020 14:48:59	01/10/2020	BOTTEGA 18 S.N.C. DI NICOLO' LISI E VINCENZO ALBANO	01318870324	CDGR*****424A	7.000,00 €	536543
149101	01/10/2020 14:56:24	01/10/2020	METALINOX S.R.L.	01016270306	BRYV*****138S	7.000,00 €	536483
149103	01/10/2020 15:03:13	01/10/2020	MECHANICA S.R.L.	01561760933	MMSL*****403C	3.500,00 €	536547
149111	01/10/2020 15:22:33	01/10/2020	STUDIO PEGOLO S.A.S. DI FRANCESCHINA MAURA & C.	00438280935	GVAC*****888L	6.300,00 €	536549
149187	01/10/2020 15:53:56	02/10/2020	SOCIETA' COOPERATIVA SERVIZI E MANUTENZIONI GENERALI - CO.SE.MA LA COOPERATIVA PUO' UTILIZZARE COME CONTRASSEGNO IL LOGOTIPO "CO.SE.MA CORMONS"	00368570313	CDNL*****356F	2.000,00 €	536553
149188	01/10/2020 15:58:07	02/10/2020	KARTESIOTEC DI GASPAROTTO MICHELE	01814080931	VLTN*****140S	3.500,00 €	536551
149190	01/10/2020 16:08:15	02/10/2020	KRA.MO. S.R.L.	01559470305	SCHG*****195T	4.900,00 €	536440
149192	01/10/2020 16:49:24	02/10/2020	NATOLINO TRASPORTI S.R.L.	02097370304	NRDN*****816S	6.300,00 €	536561
149195	01/10/2020 17:05:56	02/10/2020	ITALO MICHELUTTI E C. S.N.C.	01829940301	VSNR*****483Z	3.000,00 €	536537
149196	01/10/2020 17:13:00	02/10/2020	CAFFE' VATTA DI B. VITEZ E C. S.N.C.	01255740324	DVNS*****424E	6.300,00 €	536542
149197	01/10/2020 17:17:57	02/10/2020	ZORGNIOTTI AUTOMOBILI S.R.L.	00061250312	TRVN*****356Y	6.300,00 €	536562
149198	01/10/2020 17:38:06	02/10/2020	I.C.E.S. IMPRESA COSTRUZIONI EDILI STRADALI S.R.L.	02115750305	GRSB*****483R	7.000,00 €	536563
149199	01/10/2020 17:58:17	02/10/2020	PIVIDORI FRANCO	01681630305	MTUN*****129E	7.500,00 €	536564
149200	01/10/2020 18:23:36	02/10/2020	AKUIS S.R.L.	02919200309	MNOC*****195Z	3.500,00 €	536439
149202	01/10/2020 18:45:28	02/10/2020	AKUIS S.R.L.	02919200309	RNSN*****195R	3.500,00 €	536450

## Allegato A

Numero protocollo	Data spedizione domanda	Data protocollo	Denominazione Impresa	Partita IVA	Codice Fiscale Lavoratore	Contributo richiesto	Id domanda
149203	01/10/2020 19:37:03	02/10/2020	STARWOOD DI SANTAROSSA RENATO & C. S.A.S.	01610280933	CHMP*****904A	3.500,00 €	536565
149205	01/10/2020 20:12:11	02/10/2020	MECNOVA S.R.L.	00634460935	FRCF*****403O	7.000,00 €	536567
149207	01/10/2020 21:05:53	02/10/2020	GELATO SI DI CORRADO GIUSEPPE E C.	02137670309	SRNL*****483G	6.300,00 €	536560
149264	02/10/2020 08:46:22	02/10/2020	VENIR PAOLO - CAPOLINEA	02617560301	SCRC*****483O	7.000,00 €	536550
149265	02/10/2020 08:48:04	02/10/2020	B & B EDILIZIA SRL	02531080303	LMNP*****273E	6.300,00 €	536556
149279	02/10/2020 09:29:22	02/10/2020	GMA SERVICE S.R.L.	01080410317	GRDL*****424L	7.000,00 €	536241
149292	02/10/2020 09:44:38	02/10/2020	SOCIETA' COOPERATIVA SERVIZI E MANUTENZIONI GENERALI - CO.SE.MA LA COOPERATIVA PUO' UTILIZZARE COME CONTRASSEGNO IL LOGOTIPO "CO.SE.MA CORMONS"	00368570313	LZMZ*****388C	2.625,00 €	536559
149315	02/10/2020 10:17:22	02/10/2020	COREWORK S.R.L.	01246710329	MZZM*****530H	7.000,00 €	536576
149316	02/10/2020 10:20:07	02/10/2020	PASTICCERIA CARLUCCI DI CARLUCCI MASSIMO	02521140307	VSNV*****483J	4.900,00 €	536575
149317	02/10/2020 10:24:34	02/10/2020	AUTOMAURIG SRL	02345970301	CVZM*****483T	3.500,00 €	536573
149333	02/10/2020 10:40:53	02/10/2020	GRUPPO SCUDO S.P.A.	02486160308	TLNC*****224O	8.000,00 €	536574
149334	02/10/2020 10:41:18	02/10/2020	IMPRESA EDILE NEBO SRL	02587810306	LPDN*****129T	7.000,00 €	536579
149410	02/10/2020 11:16:24	02/10/2020	BLITZ ENGINEERING S.R.L.	02335640302	GHRM*****195S	3.150,00 €	536488
149411	02/10/2020 11:18:01	02/10/2020	IVICOLORS S.R.L.	00387760937	BGRL*****888M	7.000,00 €	536569
149418	02/10/2020 11:24:22	02/10/2020	BOTEGHIN AL GIARDIN DI ZERIALI IGOR E ZERIALI ERIK S.N.C.	00512230327	LNZN*****324I	6.300,00 €	536583
149421	02/10/2020 11:25:36	02/10/2020	F.I.S.A. - FABBRICA ITALIANA SEDILI AUTOFERROVIARI - S.R.L.	00284430303	BRSD*****962G	7.000,00 €	536566
149424	02/10/2020 11:29:21	02/10/2020	MA.RI. DI PINZINI MANUELA	02876810306	SNDM*****758A	3.675,00 €	536581
149431	02/10/2020 11:29:57	02/10/2020	HENSHIN GROUP LTD	11068110961	TSOS*****969F	7.000,00 €	536572
149432	02/10/2020 11:30:56	02/10/2020	F.I.S.A. - FABBRICA ITALIANA SEDILI AUTOFERROVIARI - S.R.L.	00284430303	PLSL*****962M	7.000,00 €	536570
149436	02/10/2020 11:35:27	02/10/2020	F.I.S.A. - FABBRICA ITALIANA SEDILI AUTOFERROVIARI - S.R.L.	00284430303	PSEN*****284E	7.000,00 €	536571
149441	02/10/2020 11:45:37	02/10/2020	F.I.S.A. - FABBRICA ITALIANA SEDILI AUTOFERROVIARI - S.R.L.	00284430303	DMTF*****758K	7.000,00 €	536568



## Allegato A

Numero protocollo	Data spedizione domanda	Data protocollo	Denominazione Impresa	Partita IVA	Codice Fiscale Lavoratore	Contributo richiesto	Id domanda
149442	02/10/2020 11:45:41	02/10/2020	LA Z SERRAMENTI DI ZORBA LUIGI & ZANELLA NIGLE S.N.C.	00545970311	GRGN*****356I	3.500,00 €	536578
149443	02/10/2020 11:49:05	02/10/2020	REAL TIME - S.A.S. DI GIULIANA SIMINI & C.	00927010322	FCTL*****424L	3.500,00 €	536580
149451	02/10/2020 12:07:08	02/10/2020	K-GROUP S.R.L.	02973330307	DLRS*****963H	3.500,00 €	536577
149482	02/10/2020 12:36:04	02/10/2020	FOXWIN S.R.L. - SOCIETA' BENEFIT	02871180309	RNCS*****483H	7.000,00 €	536586
149488	02/10/2020 12:40:28	02/10/2020	VI-TECHNIK S.R.L.	01776500934	*****	7.000,00 €	536587
149496	02/10/2020 12:52:29	02/10/2020	SIEL IMPIANTI S.R.L.	02014570309	ZMPR*****483Z	6.300,00 €	536588
149517	02/10/2020 13:07:29	02/10/2020	MET DI ZOL TILL & C. SNC	01550580938	MSTN*****888P	3.500,00 €	536591
149565	02/10/2020 14:07:13	02/10/2020	CONFINI IMPRESA SOCIALE - SOCIETA' COOPERATIVA SOCIALE	00970890323	KRSL*****424D	5.526,30 €	536593
149570	02/10/2020 14:12:43	02/10/2020	LODE.HOUSE S.R.L.	02516520307	MRNK*****284J	15.000,00 €	536594
149572	02/10/2020 14:15:19	02/10/2020	PRESTIL SRL	01249640937	CRNR*****403Z	3.500,00 €	536515
149573	02/10/2020 14:24:14	02/10/2020	PROMOSPED SOCIETA' A RESPONSABILITA' LIMITATA SEMPLIFICATA	01202440317	PLLR*****098J	2.187,00 €	536592
149584	02/10/2020 14:38:38	02/10/2020	MADDALENA S.P.A.	00617140306	RNTN*****483E	7.000,00 €	536557
149585	02/10/2020 14:39:01	02/10/2020	IM.COS. S.N.C. DI TINON DANIELE & C.	01473170304	MNTR*****483P	3.500,00 €	536595
149586	02/10/2020 14:39:29	02/10/2020	CENTRO CONTABILE SRL	01589560935	MRLF*****152L	7.000,00 €	536596
149587	02/10/2020 14:42:33	02/10/2020	MADDALENA S.P.A.	00617140306	CGNG*****888V	7.000,00 €	536558
149589	02/10/2020 14:50:21	02/10/2020	AGAPE S.R.L.	00964150320	*****	7.000,00 €	536597
149595	02/10/2020 15:12:44	02/10/2020	DRAW S.R.L.	01298380328	CCCS*****815R	3.937,50 €	536600
149605	02/10/2020 15:36:53	02/10/2020	DELINEARE SNC DI PERESAN LUCA E DAMO DENIS	02505910303	SVNF*****888E	7.000,00 €	536474
149610	02/10/2020 15:39:46	02/10/2020	MA.CO IMPIANTI SRL UNIPERSONALE	03965050275	DBRG*****284B	7.000,00 €	536584
149611	02/10/2020 15:44:13	02/10/2020	SOCIETA' COOPERATIVA SERVIZI E MANUTENZIONI GENERALI - CO.SE.MA LA COOPERATIVA PUO' UTILIZZARE COME CONTRASSEGNO IL LOGOTIPO "CO.SE.MA CORMONS"	00368570313	SRRL*****098K	1.750,00 €	536599
149613	02/10/2020 15:51:02	02/10/2020	CIESSE BETON SRL	02705480305	BRNL*****215I	7.000,00 €	536598
149615	02/10/2020 16:16:33	02/10/2020	GOOD FOOD S.R.L.	01041530328	GLSM*****424Z	4.900,00 €	536604

## Allegato A

Numero protocollo	Data spedizione domanda	Data protocollo	Denominazione Impresa	Partita IVA	Codice Fiscale Lavoratore	Contributo richiesto	Id domanda
149617	02/10/2020 16:29:26	02/10/2020	LA BORA - SOCIETA' COOPERATIVA A R. L.	00838420321	BRNG*****424L	4.410,00 €	536603
149618	02/10/2020 16:55:01	02/10/2020	R.T.E. GROUP S.R.L.	01254440322	MRNG*****206W	7.000,00 €	536607
149619	02/10/2020 17:02:20	02/10/2020	VIVO FRIULI VENEZIA GIULIA S.P.A.	00168110310	PNIS*****758S	7.000,00 €	536609
149620	02/10/2020 17:06:10	02/10/2020	MILANI FABRIZIO	00388160319	TRTM*****284X	6.300,00 €	536602
149621	02/10/2020 17:09:53	02/10/2020	MINATEL IMPIANTI DI MINATEL RINO & C. S.N.C.	00446000937	CCTM*****473I	7.000,00 €	536552
149622	02/10/2020 17:19:07	02/10/2020	BM CARTONGESSI S.R.L.	02593960301	LLSN*****424W	4.900,00 €	536606
149626	02/10/2020 17:34:54	02/10/2020	MITZ TOOLS S.R.L.	02872120304	RPTP*****381U	6.300,00 €	536451
149629	02/10/2020 17:59:40	02/10/2020	EDIL GARLATTI S.R.L.	02916470301	STFF*****962I	3.500,00 €	536611
149630	02/10/2020 18:06:52	02/10/2020	NEW POLODENT DI POLONIA ROMANO E DI GIUSTO GIORGIO SNC	02622470306	NGRC*****882P	5.250,00 €	536608
149631	02/10/2020 18:46:33	02/10/2020	NUOVA IZC COSTRUZIONI GENERALI SOCIETA' COOPERATIVA	01765840937	PRTP*****403A	4.500,00 €	536610
149632	02/10/2020 19:04:04	02/10/2020	EDIL GARLATTI S.R.L.	02916470301	VNTR*****962W	3.500,00 €	536614
149637	03/10/2020 11:04:30	03/10/2020	GE.CO S.R.L.	01495580936	FSZL*****889O	7.000,00 €	536011
149648	03/10/2020 15:35:16	03/10/2020	ASILO NIDOS.M.MAGGIORE SRL	01235700323	PRCF*****424Y	3.062,50 €	536615
149650	03/10/2020 17:47:12	03/10/2020	R.C.R. S.R.L.	01444980930	BRZL*****888P	6.300,00 €	536616
149651	03/10/2020 18:04:28	03/10/2020	BAMAD S.R.L.	01764040935	RMOL*****904A	7.000,00 €	536617
149938	05/10/2020 10:03:55	05/10/2020	PIAGNO MICHELE	01832700932	CGGV*****483W	4.550,00 €	536582
149939	05/10/2020 10:15:54	05/10/2020	UNIKA - CENTRO WELNESS DI GALLET MASSIMILIANO	01066450311	BMOD*****098P	3.500,00 €	536590
149940	05/10/2020 10:32:19	05/10/2020	ZANUTTA S.P.A.	02717210302	LZZR*****770K	7.000,00 €	536623
149941	05/10/2020 10:53:58	05/10/2020	AGRICOLA MONTE SAN PANTALEONE - COOPERATIVA SOCIALE - SOCIETA' COOPERATIVA - ONLUS IN FORMA ABBREVIATA "AGRICOLA MONTE SAN PANTALEONE "	00528470321	*****	4.736,84 €	536555
149942	05/10/2020 10:58:35	05/10/2020	C&G IMPIANTI, MONTAGGI E COSTRUZIONI S.R.L.	01088070311	LMRG*****735I	3.500,00 €	536626
149944	05/10/2020 11:13:52	05/10/2020	AGOSTINIS LUIGI S.R.L.	00978360303	BRNM*****758V	3.500,00 €	536625
149946	05/10/2020 11:53:44	05/10/2020	EMMEDI S.R.L.	02078640303	CHRT*****758K	7.000,00 €	536627

## Allegato A

Numero protocollo	Data spedizione domanda	Data protocollo	Denominazione Impresa	Partita IVA	Codice Fiscale Lavoratore	Contributo richiesto	Id domanda
149950	05/10/2020 11:59:12	05/10/2020	DE LORENZI COSTRUZIONI S.N.C. DI DE LORENZI FULVIO E ROBERTO	01564110938	LDOL*****473B	3.500,00 €	536548
149954	05/10/2020 12:20:58	05/10/2020	NUOVA IZC COSTRUZIONI GENERALI SOCIETA' COOPERATIVA	01765840937	FRGD*****403R	4.000,00 €	536613
149955	05/10/2020 12:23:40	05/10/2020	ZUCCHIATTI BRUNO ELETTRMECCANICA S.R.L.	01032600932	TRVN*****888Z	4.900,00 €	536601
149957	05/10/2020 12:51:01	05/10/2020	MAGIOCA DI CAMATA MONICA	01790770935	DSTL*****888W	4.977,00 €	536624
149958	05/10/2020 13:08:32	05/10/2020	BUFFET VITA S.R.L.	01332400322	LZRC*****424E	3.500,00 €	536513
149960	05/10/2020 13:24:47	05/10/2020	NEW CORAM S.R.L.	02451580308	TMSN*****612L	6.300,00 €	536630
149993	05/10/2020 14:16:00	05/10/2020	EKOS S.R.L.	01277570931	CSNC*****129U	6.300,00 €	536605
150024	05/10/2020 14:47:01	05/10/2020	CARROZZERIA DINA DI GIACUZZO DIEGO	01049540311	GSHR*****098J	7.000,00 €	536632
150025	05/10/2020 14:49:35	05/10/2020	LA BORA - SOCIETA' COOPERATIVA A R. L.	00838420321	RCLC*****424P	3.675,00 €	536635
150026	05/10/2020 14:50:55	05/10/2020	AGAPE S.R.L.	00964150320	SCHS*****424J	7.000,00 €	536634
150027	05/10/2020 14:54:49	05/10/2020	SALAMANDRE DELLE DOLOMITI FRIULANE S.R.L.	01860510930	SRTC*****904M	5.250,00 €	536628
150028	05/10/2020 14:59:43	05/10/2020	FRIULI CORAM S.R.L.	00268100302	CVNG*****862J	4.900,00 €	536637
150042	05/10/2020 15:11:13	05/10/2020	BIDOLI GIULIANO	00747970325	FRSF*****424M	2.100,00 €	536639
150048	05/10/2020 15:25:40	05/10/2020	SHH S.P.A	02513620308	SCLL*****758K	4.375,00 €	536585
150050	05/10/2020 15:29:28	05/10/2020	V.M. ELETTROTECNICA SRL	02968700308	PRSM*****816W	3.500,00 €	536629
150072	05/10/2020 16:06:42	05/10/2020	CONIT S.R.L.	01053190318	CMMC*****960B	7.000,00 €	536633
150073	05/10/2020 16:09:31	05/10/2020	ORLANDINI ASSICURAZIONI S.A.S. DI ADRIANO ORLANDINI E C.	02644580306	FBRL*****284J	6.300,00 €	536622
150076	05/10/2020 16:18:50	05/10/2020	CENTRO OTTICO PERUZ S.R.L.	01393810930	DLMS*****657F	3.500,00 €	536496
150100	05/10/2020 16:26:11	05/10/2020	ITAQUA S.R.L.	01268480322	CRLM*****088B	7.000,00 €	536643
150106	05/10/2020 17:22:49	05/10/2020	MQ ITALIA S.R.L.	07049710960	BRTS*****904D	7.000,00 €	536645
150114	05/10/2020 18:03:07	05/10/2020	MQ ITALIA S.R.L.	07049710960	RSSL*****904L	8.000,00 €	536646
150115	05/10/2020 18:10:05	05/10/2020	BIDUE DI BRESSAN S. & BARAZZA G. S.N.C.	01166340933	SMNG*****854O	7.000,00 €	536619
150118	05/10/2020 19:23:35	05/10/2020	SANTAROSA DI PAOLO APUZZO	02819460300	MLSL*****888W	4.331,25 €	536647
150119	05/10/2020 19:26:37	05/10/2020	STUDIO COMAR SRL	03010190308	MRCN*****098K	6.300,00 €	536644

## Allegato A

Numero protocollo	Data spedizione domanda	Data protocollo	Denominazione Impresa	Partita IVA	Codice Fiscale Lavoratore	Contributo richiesto	Id domanda
150166	06/10/2020 08:27:38	06/10/2020	LP LATTONERIE SRL	01561050301	MRTN*****195E	3.500,00 €	536618
150204	06/10/2020 09:22:15	06/10/2020	H2O TERMO TECNICA DI STABILE GIANLUCA	00440930311	CNIM*****098O	4.900,00 €	536649
150261	06/10/2020 10:46:10	06/10/2020	COPETTI IMPIANTI S.R.L.	02229200304	GRLL*****238R	7.000,00 €	536651
150271	06/10/2020 10:59:28	06/10/2020	G.S. SERRAMENTI S.R.L.	01790450306	GBSG*****284W	7.000,00 €	536652
150281	06/10/2020 11:22:33	06/10/2020	EDILPITTURE DEL SAL S.R.L.	01376990303	SPNF*****100B	4.900,00 €	536655
150338	06/10/2020 12:41:13	06/10/2020	FERROLUCE SRL	01122930313	VLNL*****098G	6.300,00 €	536653
150348	06/10/2020 12:48:35	06/10/2020	BAR AL TORRE DI COLONELLO MARTA	02011220304	BLLS*****962K	3.150,00 €	536657
150358	06/10/2020 13:07:40	06/10/2020	AC AUTO DI COCOLIN ANDREA	02922070301	RSOM*****284R	7.000,00 €	536656
150400	06/10/2020 14:04:45	06/10/2020	PAOLONI LUCA	02566640302	DLBL*****424G	7.000,00 €	536661
150403	06/10/2020 14:11:32	06/10/2020	WORLD CLEAN SRL	02912190309	FNAF*****129O	3.850,00 €	536660
150411	06/10/2020 14:15:30	06/10/2020	PRESSACCO ROBERTO - AUTOTRASPORTI	01742050303	SLNV*****888O	7.000,00 €	536640
150421	06/10/2020 14:34:17	06/10/2020	SOLAI CARNIA SNC	00499130300	FLFF*****962K	6.300,00 €	536659
150438	06/10/2020 14:49:56	06/10/2020	C.D.M. STORE S.R.L.	01924800301	VNLR*****483R	7.000,00 €	536663
150439	06/10/2020 14:53:59	06/10/2020	ZUCCHIATTI BRUNO ELETTRMECCANICA S.R.L.	01032600932	RSOL*****888V	4.900,00 €	536612
150481	06/10/2020 15:04:57	06/10/2020	MODIANO INDUSTRIE CARTE DA GIOCO E AFFINI - SOCIETA' PER AZIONI	00044850329	FLGM*****424P	3.500,00 €	536662
150482	06/10/2020 15:08:03	06/10/2020	EMEC OFFICINA CARPENTERIA TUBI S.R.L., IN SIGLA "EMEC S.R.L."	01204560310	SCGC*****129C	7.000,00 €	536638
150487	06/10/2020 15:10:36	06/10/2020	EMEC OFFICINA CARPENTERIA TUBI S.R.L., IN SIGLA "EMEC S.R.L."	01204560310	DCIL*****495K	7.000,00 €	536641
150488	06/10/2020 15:14:14	06/10/2020	EMEC OFFICINA CARPENTERIA TUBI S.R.L., IN SIGLA "EMEC S.R.L."	01204560310	CRNZ*****153C	3.500,00 €	536642
150492	06/10/2020 15:15:26	06/10/2020	RIZZA S.R.L.	01837580305	DSNM*****619D	1.750,00 €	536650
150511	06/10/2020 15:39:45	06/10/2020	ASILO NIDO S. M. MAGGIORE SRL	01235700323	BLGM*****862K	5.250,00 €	536665
150512	06/10/2020 15:42:59	06/10/2020	SEDIARREDA SRL	02535810309	SGLM*****483U	4.900,00 €	536654
150518	06/10/2020 15:53:16	06/10/2020	ASILO NIDO S. M. MAGGIORE SRL	01235700323	NGRM*****984H	3.675,00 €	536666
150528	06/10/2020 16:34:53	06/10/2020	EUROTECH S.P.A.	01791330309	CRCC*****483X	6.300,00 €	536669
150529	06/10/2020 16:38:44	06/10/2020	LEARS SRL	01084060936	LMMR*****904O	7.000,00 €	536668

## Allegato A

Numero protocollo	Data spedizione domanda	Data protocollo	Denominazione Impresa	Partita IVA	Codice Fiscale Lavoratore	Contributo richiesto	Id domanda
150543	06/10/2020 17:10:52	06/10/2020	GROSMI CAFFE' DI FRANCESCUT ENNIO & ANGELO S.N.C.	01292650932	MNRL*****888X	5.250,00 €	536670
150544	06/10/2020 17:16:51	06/10/2020	REFEL S.P.A.	01075720936	CSCG*****129C	7.000,00 €	536671
150547	06/10/2020 17:28:44	06/10/2020	C.D.M. STORE S.R.L.	01924800301	VNLR*****483R	4.200,00 €	536673
150552	06/10/2020 17:44:00	06/10/2020	LOGICA S.R.L.	00885020321	PNCC*****424I	8.000,00 €	536664
150554	06/10/2020 17:44:35	06/10/2020	TAGLIAMENTO SOC. COOP. ARL	01968720308	PGHM*****483O	3.150,00 €	536667
150569	06/10/2020 17:47:04	06/10/2020	LA SPLENDEnte DI PINTON LUIGINA E GASPAROTTO GIOVANNI S.N.C.	01506460938	HSSH*****330L	2.297,00 €	536648
150571	06/10/2020 18:34:36	06/10/2020	FELTRIN PAOLO	01285490932	CPPL*****403Y	7.000,00 €	536675
150572	06/10/2020 18:37:01	06/10/2020	LOGICA S.R.L.	00885020321	BYTK*****118Q	7.000,00 €	536674
150593	06/10/2020 20:29:04	06/10/2020	J&T DI C. JANNIS ED E. TORTOLO ASS. PROFESSIONALE	02713360309	CLGL*****284N	2.537,00 €	536589
150659	07/10/2020 09:20:40	07/10/2020	WORLD CLEAN SRL	02912190309	NCLR*****129O	4.244,10 €	536677
150717	07/10/2020 10:37:54	07/10/2020	ILLYCAFFE' S.P.A.	00055180327	QRNG*****424R	3.500,00 €	536672
150731	07/10/2020 11:05:30	07/10/2020	M.A.L.A. DI RINO MARIN & C. S.A.S.	01722570932	CBNV*****129Q	3.500,00 €	536679
150760	07/10/2020 12:15:45	07/10/2020	GYMNASIUM IDRO S.R.L.	01429380932	MRSP*****888H	5.250,00 €	536681
150769	07/10/2020 12:38:59	07/10/2020	INNOVA S.P.A.	01056020322	NRDL*****424U	7.000,00 €	536678
150828	07/10/2020 14:16:11	07/10/2020	IDEAL CLIMA SAS DI VIOLANTE FRANCO & C.	06138291213	LMAM*****249Z	3.500,00 €	536676
150848	07/10/2020 14:36:04	07/10/2020	IL FORNO STORICO ANGELINO SANTO DI PRETE TERESA	01162320319	TSTV*****284R	5.250,00 €	536512
150942	07/10/2020 16:36:19	07/10/2020	F.LLI CAPPELLARO S.R.L.	02504890308	MRCD*****483K	4.900,00 €	536684
150943	07/10/2020 16:39:17	07/10/2020	PSE S.R.L.	02300440308	RGNL*****483I	6.300,00 €	536685
150946	07/10/2020 16:44:32	07/10/2020	DIAMANT DI MELON DAVIDE	01338530320	DSMM*****424Z	7.000,00 €	536683
150950	07/10/2020 16:59:10	07/10/2020	MACELLERIA LIZZI MARIO & C. S.N.C.	01410380305	BRZC*****483K	3.500,00 €	536682
150973	07/10/2020 17:12:50	07/10/2020	PASTICCERIA "BONJOUR" DI VENIER VANESSA	02853910301	NTRF*****758D	4.410,00 €	536686
150975	07/10/2020 17:40:52	07/10/2020	DEL MISTRO GIACOBBE SRL - SOCIETA' CON SOCIO UNICO	01870150933	CRNL*****889D	6.300,00 €	536687
150976	07/10/2020 17:46:15	07/10/2020	A.I. SERVICE S.R.L.	02959610300	LNZR*****758P	4.000,00 €	536688

## Allegato A

Numero protocollo	Data spedizione domanda	Data protocollo	Denominazione Impresa	Partita IVA	Codice Fiscale Lavoratore	Contributo richiesto	Id domanda
150978	07/10/2020 17:58:09	07/10/2020	DI BETTA GIANNINO SRL	02116270303	BRLS*****816A	3.500,00 €	536689
150981	07/10/2020 18:08:46	07/10/2020	PSE S.R.L.	02300440308	RGNL*****483I	4.900,00 €	536692
150984	07/10/2020 18:13:01	07/10/2020	C&G IMPIANTI, MONTAGGI E COSTRUZIONI S.R.L.	01088070311	PCCC*****839K	3.500,00 €	536693
151025	07/10/2020 19:41:11	07/10/2020	EUREKA 2000 S.R.L.	01881140303	*****	3.500,00 €	536636
151030	07/10/2020 20:31:28	07/10/2020	GESTECO S.P.A.	01523580304	gttm*****471g	6.300,00 €	536695
151184	08/10/2020 09:34:09	08/10/2020	ABC COSTRUZIONI S.R.L.	00223270307	DLNS*****195V	4.900,00 €	536697
151191	08/10/2020 09:47:34	08/10/2020	DL SERVICES S.R.L. A SOCIO UNICO	01456650934	CPTM*****219S	5.600,00 €	536699
151202	08/10/2020 10:08:25	08/10/2020	JECKO RACING SEATS SNC DI FILIPPO CLEVA & C.	01807870934	BZZM*****403E	7.000,00 €	536701
151224	08/10/2020 11:07:16	08/10/2020	SANSON BRUNO	00004970935	BJOM*****403R	3.500,00 €	536702
151246	08/10/2020 11:14:03	08/10/2020	F.LLI FILIPPI S.A.S. DI FILIPPI ALFERIO, ROBERTO & CO.	00858390321	DFRM*****424Y	4.000,00 €	536631
151248	08/10/2020 11:39:07	08/10/2020	ABITECO SRL	02484250309	PVLD*****118Q	7.000,00 €	536658
151276	08/10/2020 12:43:13	08/10/2020	WEBFIT S.R.L.	01107220319	LDCC*****424I	3.307,00 €	536691
151301	08/10/2020 13:00:31	08/10/2020	GELATERIA CAVOUR DI BUDA CIPRIAN TEODOR	02681850307	MRTN*****751V	3.500,00 €	536342
151304	08/10/2020 13:06:40	08/10/2020	CAVALLARO MARCO	01612900934	BRSN*****770A	5.250,00 €	536704
151305	08/10/2020 13:08:39	08/10/2020	LIVIO FELLUGA S.R.L.	00438150310	DLLL*****770F	7.000,00 €	536680
151325	08/10/2020 13:27:48	08/10/2020	NSD S.R.L.	01117300325	TRVL*****407A	3.500,00 €	536705
151382	08/10/2020 15:01:33	08/10/2020	GEMONA LATTERIE S.R.L.	02681540304	GCMS*****962G	5.250,00 €	536707
151428	08/10/2020 16:07:53	08/10/2020	XLBIT S.N.C. DI ANDREA SODOMACO E MICHELE CIVIDIN	01147590325	LNUB*****888B	1.750,00 €	536708
151433	08/10/2020 16:24:53	08/10/2020	CARROZZERIA 3M DI DORETTO MICHELE & C. S.N.C.	01838880936	NTNN*****888X	6.000,00 €	536703
151435	08/10/2020 16:32:17	08/10/2020	NONINO DISTILLATORI S.R.L.	02588990305	DCPM*****284F	3.500,00 €	536709
151442	08/10/2020 16:54:56	08/10/2020	ARTFLEX S.R.L.	02501430306	BSHM*****100F	4.900,00 €	536706
151448	08/10/2020 17:14:09	08/10/2020	BAREL S.N.C. DI BAREL CLAUDIO & C.	01190400935	DNDR*****888W	5.000,00 €	536621
151453	08/10/2020 17:28:41	08/10/2020	DG FURNITURE DI VICARIO DEVIS	02583520305	PLSR*****483P	3.780,00 €	536710
151535	09/10/2020 08:59:36	09/10/2020	CLAMA GLORIA	02964670307	ZRNC*****816M	5.250,00 €	536698

## Allegato A

Numero protocollo	Data spedizione domanda	Data protocollo	Denominazione Impresa	Partita IVA	Codice Fiscale Lavoratore	Contributo richiesto	Id domanda
151553	09/10/2020 09:20:59	09/10/2020	FLYER SERVICE S.R.L.	01172680314	GLLM*****483G	7.000,00 €	536424
151566	09/10/2020 09:40:28	09/10/2020	C.R.E. SERVICE S.R.L.	01208700318	MRRV*****129B	7.000,00 €	536716
151578	09/10/2020 09:44:51	09/10/2020	HAIR ROCK IPPLIS DI TIZIANA SIMONETTI	02705250302	FCHM*****483V	3.500,00 €	536715
151579	09/10/2020 09:52:24	09/10/2020	C.R.E. SERVICE S.R.L.	01208700318	MRRV*****129K	7.000,00 €	536718
151641	09/10/2020 10:30:13	09/10/2020	C.I.T. SERVICE S.R.L.	01884900307	DBRL*****205E	8.000,00 €	536700
151646	09/10/2020 10:35:14	09/10/2020	SUB-SEA LOPERFIDO SRL	01258230323	FRNB*****531A	1.750,00 €	536719
151675	09/10/2020 11:12:32	09/10/2020	ERREDI SISTEMI S.R.L.	01376360309	RSSN*****983T	7.000,00 €	536723
151676	09/10/2020 11:12:50	09/10/2020	STAND EUROPA S.R.L.	02643810308	KRJD*****100I	2.625,00 €	536720
151677	09/10/2020 11:13:01	09/10/2020	DI PIAZZA VANTE S.R.L.	02114490309	DCRL*****816S	7.000,00 €	536724
151686	09/10/2020 11:20:32	09/10/2020	MASA SOCIETA' A RESPONSABILITA' LIMITATA	01590900930	SHRS*****148T	7.000,00 €	536713
151690	09/10/2020 11:27:17	09/10/2020	INNOVA S.P.A.	01056020322	TRLC*****424K	7.000,00 €	536711
151698	09/10/2020 11:34:43	09/10/2020	C.D.M. STORE S.R.L.	01924800301	DLLC*****306S	3.675,00 €	536717
151704	09/10/2020 11:51:38	09/10/2020	FRIUL MONTAGGI S.R.L. IN BREVE F.M. S.R.L.	02298880309	NCSN*****328E	7.000,00 €	536696
151718	09/10/2020 12:09:16	09/10/2020	GESTECO S.P.A.	01523580304	Inrc*****483q	7.200,00 €	536729
151737	09/10/2020 12:13:37	09/10/2020	BREDA SISTEMI INDUSTRIALI S.P.A.	00393160932	CRRM*****443M	6.300,00 €	536727
151738	09/10/2020 12:13:50	09/10/2020	LA BORA - SOCIETA' COOPERATIVA A R. L.	00838420321	BSNC*****424I	5.040,00 €	536726
151744	09/10/2020 12:16:25	09/10/2020	BAKEL S.R.L.	02060980303	ZNLL*****817B	4.200,00 €	536730
151748	09/10/2020 12:24:13	09/10/2020	COOPERATIVA SOCIALE COMUNITA' DI RINASCITA ONLUS	02558350308	MZZL*****483B	4.476,15 €	536731
151757	09/10/2020 12:45:09	09/10/2020	IL FORNO STORICO ANGELINO SANTO DI PRETE TERESA	01162320319	TSTV*****098W	5.250,00 €	536732
151761	09/10/2020 12:59:15	09/10/2020	ACCONCIATURE FANTASY DI ALBERTO PAOLI & C. S.A.S.	00718490329	BNAL*****424P	5.250,00 €	536733
151767	09/10/2020 13:08:33	09/10/2020	TRIPALDI FRANCO	01184270310	BLLS*****100T	7.000,00 €	536734
151772	09/10/2020 13:10:38	09/10/2020	INNOVA S.P.A.	01056020322	NCRS*****944J	6.300,00 €	536712
151816	09/10/2020 14:37:43	09/10/2020	EN.A.I.P. (ENTE A.C.L.I. ISTRUZIONE PROFESSIONALE) FRIULI - VENEZIA GIULIA - TRIESTE	00729910323	CCRL*****888S	4.083,17 €	536738

## Allegato A

Numero protocollo	Data spedizione domanda	Data protocollo	Denominazione Impresa	Partita IVA	Codice Fiscale Lavoratore	Contributo richiesto	Id domanda
151822	09/10/2020 14:43:00	09/10/2020	NONSOLONIDO SOCIETA' COOPERATIVA SOCIALE	02420940302	FBNR*****962M	3.500,00 €	536742
151823	09/10/2020 14:43:09	09/10/2020	ASTER COOP SOC. COOP.	00435320304	BZRF*****600E	3.500,00 €	536739
151828	09/10/2020 14:46:39	09/10/2020	L.T.M. SAS DI TASSILE ADRIANO	01660940303	MNNL*****317W	5.600,00 €	536740
151829	09/10/2020 14:51:38	09/10/2020	SPECOGNA COSTRUZIONI SRL	02594200301	BRGM*****758H	6.300,00 €	536741
151839	09/10/2020 15:12:25	09/10/2020	EQUIPE IMMOBILIARE - SOCIETA' A RESPONSABILITA' LIMITATA	01125720324	PRGC*****424O	6.075,00 €	536744
151844	09/10/2020 15:33:10	09/10/2020	PROMOSPED SOCIETA' A RESPONSABILITA' LIMITATA SEMPLIFICATA	01202440317	PTRN*****153U	3.062,00 €	536745
151845	09/10/2020 15:33:46	09/10/2020	OSTERIA AL PONTE S.R.L.	02795770300	CLLM*****914B	4.900,00 €	536746
151847	09/10/2020 15:43:10	09/10/2020	T.Z. ESTINTORI SNC DI TOLLOI ALBERTO & ZANIER ALBERTO	02884810306	MSCJ*****284W	2.187,50 €	536747
151851	09/10/2020 15:56:50	09/10/2020	KLONDIKE DI NICOLA SANT	02690970302	CMPG*****483F	6.300,00 €	536749
151852	09/10/2020 16:10:46	09/10/2020	GRINDTEC S.R.L.	02678870300	CTAD*****153S	7.200,00 €	536750
151855	09/10/2020 16:34:17	09/10/2020	FERMAT DESIGN SRL	01882140930	RCHF*****112W	7.000,00 €	536751
151856	09/10/2020 16:46:14	09/10/2020	JULIAGRAF S.P.A.	02313850303	QRCJ*****483Z	7.000,00 €	536725
151857	09/10/2020 17:04:20	09/10/2020	ARREDOGEMONA S.R.L.	02500670308	GROG*****483T	1.750,00 €	536748
151858	09/10/2020 17:04:48	09/10/2020	ORIZZONTE SOCIETA' COOPERATIVA SOCIALE	01992770303	TDSL*****424C	2.721,95 €	536735
151863	09/10/2020 17:47:39	09/10/2020	ORIZZONTE SOCIETA' COOPERATIVA SOCIALE	01992770303	ZRNC*****816L	3.110,80 €	536736
151868	09/10/2020 18:28:41	09/10/2020	CARROZZERIA BIEMME S.R.L.	01429160938	GCMS*****205Z	7.000,00 €	536752
151923	10/10/2020 10:37:21	10/10/2020	LIRUSSI E GOBESSI DI GOBESSI MARIO & C. - S.R.L.	00635730302	GNNG*****483C	3.500,00 €	536722
151924	10/10/2020 11:04:52	10/10/2020	TOP LINE S.R.L.	01449270303	PNNT*****284V	3.500,00 €	536728
151971	10/10/2020 23:53:50	10/10/2020	2MG S.R.L.	04185680271	DNBC*****888X	5.670,00 €	536755
152166	12/10/2020 10:44:59	12/10/2020	GEO.COIL S.R.L. A SOCIO UNICO	02098420306	BNCV*****195L	4.900,00 €	536743
152184	12/10/2020 11:01:52	12/10/2020	MODIANO INDUSTRIE CARTE DA GIOCO E AFFINI - SOCIETA' PER AZIONI	00044850329	BNIF*****424W	3.500,00 €	536759
152192	12/10/2020 11:09:33	12/10/2020	BERLASSO IMPERMEABILIZZAZIONI SRL	01616210306	CSTN*****129B	7.000,00 €	536757
152228	12/10/2020 11:44:44	12/10/2020	ASSOCIAZIONE DEI GEOMETRI DELLA PROVINCIA DI UDINE	01684390303	RSAN*****483Z	3.500,00 €	536760
152334	12/10/2020 13:17:35	12/10/2020	DIKE ENGINEERING S.R.L.	01108920313	KNDV*****146B	6.300,00 €	536762



## Allegato A

Numero protocollo	Data spedizione domanda	Data protocollo	Denominazione Impresa	Partita IVA	Codice Fiscale Lavoratore	Contributo richiesto	Id domanda
152452	12/10/2020 16:05:24	12/10/2020	COSTRUIRE S.R.L.	02792280303	DNNS*****602F	3.500,00 €	536766
152485	12/10/2020 17:19:08	12/10/2020	DOMUS LINE S.R.L. UNIPERSONALE	10105890965	CNTL*****403W	7.000,00 €	536765
152587	12/10/2020 17:35:57	13/10/2020	PASTICCERIA PIEMONTESE DI MORA ITALO	00376110938	CSNN*****403R	4.287,50 €	536767
152588	12/10/2020 17:43:09	13/10/2020	SOLUTIONS S.R.L.	03760740260	BNMK*****352S	3.500,00 €	536758
152590	12/10/2020 18:13:25	13/10/2020	LOGIKA SERVIZI S.R.L.	01064220310	BSCG*****356H	6.300,00 €	536721
152592	12/10/2020 18:35:36	13/10/2020	OVAN PAOLO	02028080303	MHLL*****129M	7.000,00 €	536768
152594	12/10/2020 21:05:44	13/10/2020	VENUS DI GOVI EMMA	01286010325	RCTD*****424U	4.500,00 €	536769
152596	12/10/2020 21:59:47	13/10/2020	VENUS DI GOVI EMMA	01286010325	MLTC*****423L	18.000,00 €	536770
152947	13/10/2020 09:09:01	13/10/2020	INNOVA S.P.A.	01056020322	MRCL*****424D	6.300,00 €	536771
152949	13/10/2020 09:28:23	13/10/2020	PIZZERIA AI GELSI S.N.C. DI CALLIGARO MARCO & C.	01820200937	CNTG*****889X	4.375,00 €	536763
152987	13/10/2020 10:05:25	13/10/2020	MDP - S.R.L.	01970620306	VRND*****483I	3.500,00 €	536775
152990	13/10/2020 10:56:41	13/10/2020	ALPICOS S.R.L.	02658620303	LMBG*****195E	4.000,00 €	536779
152993	13/10/2020 11:07:24	13/10/2020	PASTRY&FOOD S.R.L.	02706260300	PLLC*****690A	7.000,00 €	536554
152994	13/10/2020 11:12:02	13/10/2020	MORO DI MORO GIUSEPPE	01885520930	DMNR*****483U	2.625,00 €	536778
152995	13/10/2020 11:14:12	13/10/2020	I.C.E.S. IMPRESA COSTRUZIONI EDILI STRADALI S.R.L.	02115750305	FRGF*****483N	3.500,00 €	536780
152997	13/10/2020 11:42:21	13/10/2020	ZANUTTA S.P.A.	02717210302	GLLG*****895J	4.900,00 €	536776
152999	13/10/2020 11:58:28	13/10/2020	KNEZ S.A.S. DI GABRIELE KNEZ & C.	01207880327	SRGG*****424Y	6.300,00 €	536783
153000	13/10/2020 12:06:38	13/10/2020	F.LLI CASSETTA S.R.L.	01573110937	DMNS*****888J	7.000,00 €	536754
153001	13/10/2020 12:20:58	13/10/2020	LA COLLINA - SOCIETA' COOPERATIVA SOCIALE ONLUS IMPRESA SOCIALE IN SIGLA LA COLLINA SOC. COOP. IMPRESA SOCIALE	00746150325	GLOM*****509L	2.302,65 €	536786
153002	13/10/2020 12:26:05	13/10/2020	RECYCLA S.R.L.	01415510930	DVCM*****049O	3.500,00 €	536788
153003	13/10/2020 13:05:21	13/10/2020	SISTEMI TRATTAMENTO ARIA S.R.L.	00502250319	CMPR*****098U	3.500,00 €	536782
153004	13/10/2020 13:16:07	13/10/2020	TEKNO SPS SRL	02323560306	DLDF*****816T	7.000,00 €	536781
153005	13/10/2020 13:19:42	13/10/2020	PM DOLCIARIA DI PICCOLO ALBERTO	04386800272	TSND*****816U	2.940,00 €	536791
153007	13/10/2020 14:11:44	13/10/2020	EUREKA 2000 S.R.L.	01881140303	PSCS*****816X	6.300,00 €	536690

## Allegato A

Numero protocollo	Data spedizione domanda	Data protocollo	Denominazione Impresa	Partita IVA	Codice Fiscale Lavoratore	Contributo richiesto	Id domanda
153010	13/10/2020 15:01:54	13/10/2020	GEFF S.R.L.	02941630309	TRNN*****112J	7.000,00 €	536794
153011	13/10/2020 15:02:10	13/10/2020	EMEC OFFICINA CARPENTERIA TUBI S.R.L., IN SIGLA "EMEC S.R.L."	01204560310	BLLD*****839X	3.500,00 €	536737
153012	13/10/2020 15:03:44	13/10/2020	STAND EUROPA S.R.L.	02643810308	MRRH*****100D	3.500,00 €	536756
153014	13/10/2020 15:16:48	13/10/2020	OPERA DI SOCCORSO DELL'ORDINE DI SAN GIOVANNI IN ITALIA - I GIOVANNITI -	00822380309	DGST*****483U	2.765,00 €	536796
153016	13/10/2020 15:29:04	13/10/2020	PAUSSA'S S.A.S. DI PAUSSA EDI & C.	01062280316	RGZM*****142E	7.000,00 €	536795
153017	13/10/2020 15:32:10	13/10/2020	PIZZA IN PIAZZA DI ARJETA REXHEPI	02740940305	MTTN*****816B	7.000,00 €	536753
153018	13/10/2020 15:35:32	13/10/2020	RENATO GARIBALDI	01321760306	SCNG*****839Z	3.500,00 €	536761
153019	13/10/2020 15:37:57	13/10/2020	EKOS S.R.L.	01277570931	RSSL*****888M	7.000,00 €	536792
153020	13/10/2020 15:58:47	13/10/2020	F.LLI MENON S.R.L.	00648820306	MRON*****284Q	3.500,00 €	536797
153022	13/10/2020 16:45:38	13/10/2020	ABACO VIAGGI SRL	02902530274	BRGM*****403U	6.300,00 €	536801
153023	13/10/2020 17:07:49	13/10/2020	ELLE ELLE IMPIANTI DI ANDRIAN LUCA & C. S.N.C.	02222590305	BRTS*****284H	2.000,00 €	536805
153024	13/10/2020 17:19:24	13/10/2020	PUIATTI STEFANO	01731700934	RSSS*****888A	7.000,00 €	536802
153025	13/10/2020 17:26:20	13/10/2020	AGRICOLA CHITTARO S.R.L.	01067210300	LTBV*****489U	7.000,00 €	536807
153047	13/10/2020 18:26:22	13/10/2020	APICELLA CRISTINA	01393200306	RFAM*****23ST	3.500,00 €	536803
153048	13/10/2020 18:27:41	13/10/2020	T.D.E. DI PELOSO EDOARDO E AITA DENIS SNC	02721270300	LZZM*****483T	7.000,00 €	536808
153050	13/10/2020 19:35:40	13/10/2020	CRIS COSTRUZIONI DI CALINA I.M.	01308800323	*****	6.300,00 €	536773
153055	13/10/2020 20:11:27	13/10/2020	COSME S.A.S. DI LA SALA CLAUDIO & C.	01400000939	DNCL*****403C	3.500,00 €	536809
153146	14/10/2020 09:00:32	14/10/2020	TREVISAN COSTRUZIONI S.R.L.	01135370938	DTTL*****403T	3.500,00 €	536798
153156	14/10/2020 09:15:16	14/10/2020	ZANUTTA S.P.A.	02717210302	ZHYM*****138H	4.900,00 €	536812
153264	14/10/2020 10:06:15	14/10/2020	I.C.E.S. IMPRESA COSTRUZIONI EDILI STRADALI S.R.L.	02115750305	FLRD*****483T	7.000,00 €	536813
153266	14/10/2020 10:12:48	14/10/2020	TIEPOLO S.R.L.	02806370306	GNNC*****614P	2.800,00 €	536774
153320	14/10/2020 11:12:45	14/10/2020	RE-LIGHT S.N.C. DI REDIVO ROBERTO & C.	01211030315	BMOW*****098Z	8.000,00 €	536793
153347	14/10/2020 11:41:19	14/10/2020	BAR DUE LUNE DI PERROTTA MARIANO	01695830933	SWSC*****318Q	4.000,00 €	536785
153348	14/10/2020 11:43:02	14/10/2020	OLIVO DAVIDE	02238930305	SBZR*****473U	4.900,00 €	536814

## Allegato A

Numero protocollo	Data spedizione domanda	Data protocollo	Denominazione Impresa	Partita IVA	Codice Fiscale Lavoratore	Contributo richiesto	Id domanda
153360	14/10/2020 11:59:40	14/10/2020	NYC SAS DI GIANLUCA FACHECHI & C.	02950090304	ZLNF*****888V	4.000,00 €	536816
153390	14/10/2020 12:30:15	14/10/2020	IL MULINO SRL	01854370937	RRTC*****403R	2.187,50 €	536817
153416	14/10/2020 12:49:23	14/10/2020	RADDI MARIO	01235600309	FRNG*****483E	3.500,00 €	536819
153417	14/10/2020 12:50:20	14/10/2020	RIGO ANTONIO	01500230303	MTTM*****501U	7.000,00 €	536820
153436	14/10/2020 12:59:09	14/10/2020	M & M DI CESARATO MATTEO & C. S.A.S.	01608150932	VLLM*****888R	2.625,00 €	536818
153440	14/10/2020 13:02:19	14/10/2020	AB2 S.R.L.	02579080306	TDNJ*****816D	3.675,00 €	536822
153451	14/10/2020 13:26:04	14/10/2020	D.L.M. S.R.L.	00517610317	BZZK*****284Y	3.500,00 €	536821
153470	14/10/2020 13:50:56	14/10/2020	RODA SYSTEM S.R.L.	02652350303	CCZG*****816X	7.000,00 €	536824
153481	14/10/2020 14:07:58	14/10/2020	PROMOSTAR S.R.L.	02319520306	BSCL*****153C	6.300,00 €	536777
153482	14/10/2020 14:12:49	14/10/2020	MENTA GIOVANNI	02985160304	LIXY*****217V	2.100,00 €	536825
153483	14/10/2020 14:14:07	14/10/2020	AGAPE S.R.L.	00964150320	TNLF*****424X	7.000,00 €	536826
153484	14/10/2020 14:22:46	14/10/2020	PITTERIO S.R.L.	02750780302	CSCR*****284O	3.500,00 €	536811
153497	14/10/2020 14:24:59	14/10/2020	MENTA GIOVANNI	02985160304	RSSG*****158Z	4.200,00 €	536827
153498	14/10/2020 14:27:36	14/10/2020	B.F.B. - CASA DI SPEDIZIONI S.R.L.	00002070324	KLNT*****424Y	4.000,00 €	536823
153525	14/10/2020 14:57:30	14/10/2020	AVANZINI GESTIONI IMMOBILIARI S.R.L.	01131930321	RGGR*****424S	7.200,00 €	536830
153530	14/10/2020 15:13:22	14/10/2020	FUTURA ELETTROTECNICA DI SAVIANE MARIANNA	01773080930	DLRR*****888B	3.500,00 €	536829
153537	14/10/2020 15:19:46	14/10/2020	OCSAM S.R.L.	00663810307	LMSF*****330N	3.500,00 €	536828
153568	14/10/2020 15:55:22	14/10/2020	CA. METAL S.R.L.	00040190308	CMLC*****473N	6.300,00 €	536772
153569	14/10/2020 15:56:58	14/10/2020	F.LLI MENON S.R.L.	00648820306	BJRR*****160H	3.500,00 €	536800
153573	14/10/2020 16:10:24	14/10/2020	EDILTRAVESIO SRL	00100690932	FNGF*****483Q	7.000,00 €	536784
153574	14/10/2020 16:13:43	14/10/2020	DENIZI ALI	01790150930	GJKL*****100R	7.000,00 €	536834
153597	14/10/2020 16:24:19	14/10/2020	FP GARAGE DI FREZZA PAOLO	02984610309	LCHL*****195H	3.500,00 €	536835
153622	14/10/2020 17:27:51	14/10/2020	RECYCLA S.R.L.	01415510930	BMBC*****129F	3.500,00 €	536790
153623	14/10/2020 17:28:49	14/10/2020	SHH S.P.A	02513620308	STMS*****483H	7.000,00 €	536838

## Allegato A

Numero protocollo	Data spedizione domanda	Data protocollo	Denominazione Impresa	Partita IVA	Codice Fiscale Lavoratore	Contributo richiesto	Id domanda
153638	14/10/2020 18:35:35	14/10/2020	CLINICA VETERINARIA TIMAVO IAGLITSCH-MARTINELLI - VOLPATO	00501780316	BSCF*****356L	3.500,00 €	536787
153643	14/10/2020 19:23:34	14/10/2020	BEAUTY BARBER AND TATTOO SOCIETA' A RESPONSABILITA' LIMITATA SEMPLIFICATA	02856790304	VRDL*****483Z	2.975,00 €	536840
153646	14/10/2020 20:21:11	14/10/2020	T.B.E. DI TUBELLO JASON	01673550933	PLTM*****888W	3.500,00 €	536815
153754	15/10/2020 09:47:21	15/10/2020	DIKE ENGINEERING S.R.L.	01108920313	VTTM*****483D	4.900,00 €	536843
153801	15/10/2020 11:21:29	15/10/2020	ERICA BAR DI SERRA GIUSEPPE	04469960407	MRC5*****195K	1.750,00 €	536841
153815	15/10/2020 11:40:17	15/10/2020	ISTITUTO RADIOLOGICO GORTAN S.R.L.	00659050322	LNTL*****424S	7.000,00 €	536831
153869	15/10/2020 12:40:38	15/10/2020	CANAL COSTRUZIONI S.R.L.	01828820934	*****	7.000,00 €	536839
153882	15/10/2020 13:01:41	15/10/2020	FRIULI CORAM S.R.L.	00268100302	GSHG*****160S	4.900,00 €	536848
153946	15/10/2020 14:36:49	15/10/2020	"MD S.A.S. DI MASOTTI ANNA & C."	02483820300	NDLN*****483Y	1.750,00 €	536836
153957	15/10/2020 14:59:19	15/10/2020	AC IMPIANTI DI ADRIANO CUCUT	01214230326	BCCG*****424X	3.375,00 €	536852
153960	15/10/2020 15:02:29	15/10/2020	AUTOFFICINA CECONI ROBERTO & FIGLI S.R.L.	02631940307	SCMJ*****483P	3.600,00 €	536832
153969	15/10/2020 15:31:24	15/10/2020	FUNNYCENTER ACADEMY SOCIETA' SPORTIVA DILETTANTISTICA A R.L.	02785180304	TNDN*****473B	3.710,00 €	536849
153985	15/10/2020 16:12:34	15/10/2020	ALPICOS S.R.L.	02658620303	LEIL*****962D	8.000,00 €	536856
154034	15/10/2020 17:13:05	15/10/2020	FAB S.R.L.	01586490938	VDON*****100B	7.000,00 €	536799
154039	15/10/2020 17:35:42	15/10/2020	A.D.G. S.R.L.	01669510933	MSTM*****657H	2.450,00 €	536859
154045	15/10/2020 18:28:29	15/10/2020	BOMAT S.R.L.	00636120933	LPRL*****888G	4.900,00 €	536860
154046	15/10/2020 19:46:01	15/10/2020	T.D.S. S.R.L.	02549890305	SIAM*****084U	3.500,00 €	536694
154119	16/10/2020 08:44:11	16/10/2020	B & B EDILIZIA SRL	02531080303	*****	7.000,00 €	536789
154129	16/10/2020 08:58:16	16/10/2020	GASTRONOMICA FRIULANA DI ANDREA & MARCO CECCHINI S.N.C.	02381800305	ZCCN*****483M	6.300,00 €	536858
154147	16/10/2020 09:18:00	16/10/2020	CHINESPORT S.P.A.	00435080304	MLSM*****483B	4.900,00 €	536845
154155	16/10/2020 09:26:46	16/10/2020	ILENIA E LE SUE SPECIALITA' DELLA CARNE DI SERAFINI ILENIA	02606850309	MTTL*****284D	3.150,00 €	536861
154175	16/10/2020 09:45:54	16/10/2020	SUONI S.R.L.	01197190323	KJZS*****148L	3.500,00 €	536857
154190	16/10/2020 10:03:20	16/10/2020	GENIUS SRLS	01841010935	MRCN*****888K	6.300,00 €	536864

## Allegato A

Numero protocollo	Data spedizione domanda	Data protocollo	Denominazione Impresa	Partita IVA	Codice Fiscale Lavoratore	Contributo richiesto	Id domanda
154204	16/10/2020 10:15:03	16/10/2020	EDILNORDUE - TERMCO S.R.L.	00631960309	CNTM*****483N	6.300,00 €	536866
154223	16/10/2020 10:38:54	16/10/2020	CARON S.N.C. DI CARON MASSIMO E GIAN LUIGI	01495320937	DZTL*****889C	3.500,00 €	536844
154225	16/10/2020 10:43:05	16/10/2020	KWAI DI EMANUELE MIANI & C. S.A.S.	03006010304	CMPR*****816Y	3.500,00 €	536863
154229	16/10/2020 10:46:36	16/10/2020	ACCONCIATURE FANTASY DI ALBERTO PAOLI & C. S.A.S.	00718490329	BNAL*****424P	5.250,00 €	536870
154239	16/10/2020 11:04:05	16/10/2020	NUBIUS S.N.C. DI LARA STARZ & ADRIANO MANIACCO	01133530319	TMMM*****098Q	1.750,00 €	536868
154321	16/10/2020 11:26:14	16/10/2020	KWAI DI EMANUELE MIANI & C. S.A.S.	03006010304	BRTN*****483F	7.000,00 €	536873
154324	16/10/2020 11:29:32	16/10/2020	COOPERATIVE AGRICOLE SOCIETA' COOPERATIVA IN SIGLA COOP. AGRICOLE SOC. COOP.	00073180937	BSTM*****403N	3.500,00 €	536847
154329	16/10/2020 11:35:48	16/10/2020	COOPERATIVE AGRICOLE SOCIETA' COOPERATIVA IN SIGLA COOP. AGRICOLE SOC. COOP.	00073180937	BRTC*****888T	3.500,00 €	536872
154358	16/10/2020 12:03:41	16/10/2020	CORNO - S.R.L.	00404810301	TRLC*****483P	7.000,00 €	536875
154373	16/10/2020 12:15:25	16/10/2020	MOTOSERVICE D.P.M. DI DEL PIOLUOGO MASSIMO	01744620939	CRNP*****888W	7.000,00 €	536876
154374	16/10/2020 12:19:32	16/10/2020	B.ELEFANTE SRLS	03007480308	CHNM*****210P	7.000,00 €	536871
154419	16/10/2020 12:47:24	16/10/2020	I - BEDDING SRL	02577360304	VSNV*****483Z	2.100,00 €	536764
154422	16/10/2020 12:57:00	16/10/2020	EDILVALLI ARREDI S.N.C. DI DORGNACH R. & D.	01823630304	SVLD*****129H	4.000,00 €	536879
154432	16/10/2020 13:01:59	16/10/2020	DL SERVICES S.R.L. A SOCIO UNICO	01456650934	CSTB*****736Y	2.450,00 €	536878
154433	16/10/2020 13:09:20	16/10/2020	AUTOTRASPORTI CHIARCOSSO SRL	00626670301	BLUV*****129W	3.500,00 €	536882
154470	16/10/2020 13:47:29	16/10/2020	AZZANO CLAUDIA	02475950305	DLTN*****284L	3.500,00 €	536883
154477	16/10/2020 14:24:14	16/10/2020	SIMEONI SERGIO E FIGLIO SNC	01827490309	RSTM*****158Y	3.500,00 €	536865
154484	16/10/2020 14:33:39	16/10/2020	DUCALE IMPIANTI SRL	02718970300	PZZL*****483J	7.200,00 €	536874
154504	16/10/2020 14:54:53	16/10/2020	JULIAGRAF S.P.A.	02313850303	BGON*****284M	3.500,00 €	536884
154509	16/10/2020 15:03:44	16/10/2020	SKYPOINT SRL	02120230301	PRSS*****284R	7.000,00 €	536833
154511	16/10/2020 15:08:59	16/10/2020	FRIGONAVALE S.R.L.	01174570315	SCGP*****257G	7.000,00 €	536881
154517	16/10/2020 15:17:24	16/10/2020	MANGIAROTTI S.P.A.	01677330308	GRML*****483I	7.000,00 €	536877
154536	16/10/2020 16:17:33	16/10/2020	M R DI MARANGON MARCO	01060230313	LRSC*****098A	7.000,00 €	536885

## Allegato A

Numero protocollo	Data spedizione domanda	Data protocollo	Denominazione Impresa	Partita IVA	Codice Fiscale Lavoratore	Contributo richiesto	Id domanda
154537	16/10/2020 16:18:51	16/10/2020	SIDER ENGINEERING S.P.A.	02336220302	SBTN*****483B	6.300,00 €	536886
154539	16/10/2020 16:26:47	16/10/2020	SHH S.P.A.	02513620308	SRCM*****153H	4.000,00 €	536837
154543	16/10/2020 16:56:56	16/10/2020	GLAVINA DAMIANO	00838010320	SRVR*****205X	3.000,00 €	536888
154547	16/10/2020 17:16:50	16/10/2020	BRN SRL	02409190309	LBNR*****703F	7.200,00 €	536804
154548	16/10/2020 17:42:24	16/10/2020	ZANUTTA S.P.A.	02717210302	PNTM*****284S	4.900,00 €	536891
154549	16/10/2020 17:47:17	16/10/2020	SIT IMPIANTI S.N.C. DI COLLAONE PAOLO E IURICH FLAVIO - IMPIANTI TERMOIDRAULICI	01698680301	DLCR*****483D	4.000,00 €	536889
154550	16/10/2020 17:55:06	16/10/2020	K.F.L. EST SRL	01211170319	ZZDM*****356O	7.000,00 €	536890
154553	16/10/2020 18:57:49	16/10/2020	TRATTORIA SOCIALE DI GABROVIZZA - SOCIETA' COOPERATIVA	00096240320	TSRB*****356L	6.125,00 €	536893
154562	16/10/2020 23:34:15	16/10/2020	DA.MAX SERVICE SRL	02888620305	SDRN*****154Y	3.500,00 €	536894
154566	17/10/2020 11:35:32	17/10/2020	K.F.L. EST SRL	01211170319	GMBN*****501C	7.000,00 €	536892
154567	17/10/2020 15:47:04	17/10/2020	G.M. SCAVI E MINISCAVI DI GRUDINA MORRIS	01047580319	SPLV*****553C	3.500,00 €	536895
154574	18/10/2020 21:57:45	18/10/2020	G.M. SCAVI E MINISCAVI DI GRUDINA MORRIS	01047580319	PRZM*****098K	3.500,00 €	536896
154649	19/10/2020 10:31:13	19/10/2020	TONIUTTI ALCEO	00297840308	SRND*****483I	2.625,00 €	536898
154701	19/10/2020 11:30:58	19/10/2020	B.ELEFANTE SRLS	03007480308	YOUC*****210Q	7.000,00 €	536900
154734	19/10/2020 11:57:13	19/10/2020	PAOLO RAFFIN	00951800309	LGAF*****483Q	7.000,00 €	536899
154742	19/10/2020 12:01:25	19/10/2020	VALLE COSTRUZIONI S.R.L.	01723230304	BLNG*****195Y	3.500,00 €	536901
154746	19/10/2020 12:07:48	19/10/2020	LOETRA' S.R.L.	01863510937	TNZM*****888A	7.000,00 €	536806
154761	19/10/2020 12:18:13	19/10/2020	BORGAT S.R.L.	02955860305	MZZG*****195I	4.900,00 €	536850
154795	19/10/2020 12:52:55	19/10/2020	ADRIA S.R.L.	01391870936	RYSM*****604H	2.100,00 €	536904
154807	19/10/2020 13:04:04	19/10/2020	RETE BIKE FVG - SOCIETA' COOPERATIVA	02945140305	BRBM*****483Y	1.750,00 €	536906
154820	19/10/2020 13:25:56	19/10/2020	ANTONINI ALFREDO	00260350327	VSNN*****424A	8.000,00 €	536907
154834	19/10/2020 13:43:19	19/10/2020	ECO - SYN S.R.L. SICUREZZA-QUALITA'-AMBIENTE	01505310936	HSSM*****330Q	4.000,00 €	536903
154873	19/10/2020 14:10:27	19/10/2020	HD SERVICE DI MASOLINO MASSIMILIANO & C. SNC	02653920302	MRNS*****758A	7.000,00 €	536908

## Allegato A

Numero protocollo	Data spedizione domanda	Data protocollo	Denominazione Impresa	Partita IVA	Codice Fiscale Lavoratore	Contributo richiesto	Id domanda
154894	19/10/2020 14:17:21	19/10/2020	V.M. ELETTROTECNICA SRL	02968700308	MNSL*****962I	3.500,00 €	536905
154911	19/10/2020 14:52:40	19/10/2020	GEFF S.R.L.	02941630309	CTLN*****195F	2.625,00 €	536910
154949	19/10/2020 15:17:06	19/10/2020	GEFF S.R.L.	02941630309	MRLF*****602G	2.625,00 €	536912
154955	19/10/2020 15:29:31	19/10/2020	LE COCCINELLE SRL	02301600306	TRLN*****483C	6.300,00 €	536914
154961	19/10/2020 15:42:32	19/10/2020	GIBI SERVICE DI GINO E BRUNO D'AMPOLO S.N.C.	02416920300	PLSM*****483V	7.000,00 €	536913
154964	19/10/2020 15:51:13	19/10/2020	GEFF S.R.L.	02941630309	RNRF*****501J	2.625,00 €	536917
154968	19/10/2020 16:07:56	19/10/2020	DA LUCIANO DI GALLINA MARCO & C. S.A.S.	00808670301	BRDM*****483S	3.675,00 €	536918
154979	19/10/2020 16:11:21	19/10/2020	LA TUA CASA S.A.S. DI CONTELLI RAFFAELLA & C.	01314760321	CRBN*****612Z	5.968,00 €	536919
154980	19/10/2020 16:14:09	19/10/2020	GEFF S.R.L.	02941630309	GRZC*****424O	2.625,00 €	536920
155000	19/10/2020 17:11:31	19/10/2020	ARREDO ITALIANA S.R.L.	01133130300	PRZM*****284T	3.500,00 €	536922
155114	20/10/2020 08:52:53	20/10/2020	AUTOTRASPORTI DELLE VEDOVE GIANNI SRL	02873640300	MRCM*****284T	7.000,00 €	536897
155120	20/10/2020 08:55:38	20/10/2020	SPESSOT LUCA	01039930316	LZZL*****758T	7.000,00 €	536869
155145	20/10/2020 09:31:02	20/10/2020	ZAMPIERI ROBERTO	00135840320	STVZ*****158Y	4.000,00 €	536887
155146	20/10/2020 09:39:56	20/10/2020	CRIS COSTRUZIONI DI CALINA I.M.	01308800323	DDSG*****129I	6.300,00 €	536924
155152	20/10/2020 09:48:20	20/10/2020	CONER COSTRUZIONI SRL	01629970938	KNFR*****127Z	4.000,00 €	536911
155162	20/10/2020 10:16:34	20/10/2020	SUSANA S.R.L.	01459580930	RSST*****888M	2.450,00 €	536902
155172	20/10/2020 10:30:44	20/10/2020	DE PALA S.R.L.	01704360930	DCHM*****895Q	4.900,00 €	536928
155173	20/10/2020 10:33:53	20/10/2020	C.E.M. 81 SOCIETA' COOPERATIVA	01026000305	CSSF*****483Y	4.375,00 €	536854
155186	20/10/2020 10:41:37	20/10/2020	OBIETTIVO SICUREZZA S.R.L.	01303490328	RCCP*****424J	4.375,00 €	536842
155188	20/10/2020 10:42:32	20/10/2020	PROMOSTAR S.R.L.	02319520306	TRVG*****483P	6.300,00 €	536926
155204	20/10/2020 11:06:03	20/10/2020	MARANZANA F.LLI S.R.L. AUTOFFICINA ELETTRO DIESEL	00191420306	PSSS*****284D	7.000,00 €	536925
155219	20/10/2020 11:20:55	20/10/2020	FRIUL MONTAGGI S.R.L. IN BREVE F.M. S.R.L.	02298880309	*****	3.500,00 €	536930
155225	20/10/2020 11:28:39	20/10/2020	NADALUTTI S.R.L.	02148940303	PDVR*****014G	6.300,00 €	536929
155270	20/10/2020 12:28:22	20/10/2020	LONDON GLOBAL S.R.L.	02952330302	MRNV*****758N	5.600,00 €	536931

## Allegato A

Numero protocollo	Data spedizione domanda	Data protocollo	Denominazione Impresa	Partita IVA	Codice Fiscale Lavoratore	Contributo richiesto	Id domanda
155294	20/10/2020 12:51:17	20/10/2020	ALIFAX RESEARCH & DEVELOPMENT SRL	01297140327	MRGL*****191M	6.300,00 €	536921
155295	20/10/2020 12:52:29	20/10/2020	EM LOGISTICA SRL	02751270303	DSCP*****129O	6.300,00 €	536933
155306	20/10/2020 13:14:23	20/10/2020	SHH S.P.A	02513620308	DLNM*****483P	7.000,00 €	536935
155317	20/10/2020 13:24:28	20/10/2020	ALIFAX RESEARCH & DEVELOPMENT S.R.L.	01297140327	VSNM*****888F	6.300,00 €	536934
155383	20/10/2020 14:37:41	20/10/2020	ROMULUS S.R.L.	02175490305	SPCM*****483W	7.000,00 €	536936
155387	20/10/2020 14:39:43	20/10/2020	GIGLIETTA GIOVANNI	01252320328	LMPF*****133J	2.500,00 €	536909
155391	20/10/2020 14:50:14	20/10/2020	MIVA' S.R.L.	02785860301	DMRL*****473J	6.300,00 €	536937
155443	20/10/2020 15:45:13	20/10/2020	VITTORIA SRL	01876090935	BRNP*****888C	2.000,00 €	536915
155446	20/10/2020 16:00:27	20/10/2020	GLAVINA DAMIANO	00838010320	JRTK*****424P	2.625,00 €	536939
155450	20/10/2020 16:08:26	20/10/2020	ANDREA & MARCO CECCHINI S.N.C.	02381800305	CBNL*****129Y	3.150,00 €	536880
155453	20/10/2020 16:15:23	20/10/2020	DE MAGISTRA SIMONE	02843730306	CRNM*****403W	3.500,00 €	536932
155469	20/10/2020 17:04:27	20/10/2020	MONDO ANIMALE DI CESARE LOSTIA	02957780303	ZTAG*****473A	2.100,00 €	536940
155482	20/10/2020 17:51:40	20/10/2020	SINICCO ENRICO	02372020301	CNCD*****758B	3.500,00 €	536853
155483	20/10/2020 17:55:52	20/10/2020	CRISTINA TESOLIN	00422820936	MNGM*****904Z	4.900,00 €	536927
155575	21/10/2020 09:39:08	21/10/2020	CAF.FER. S.N.C. DI CAFARO N.G. & FERUGLIO A.	02368470304	PRTM*****284E	6.300,00 €	536941
155660	21/10/2020 10:18:45	21/10/2020	B.ELEFANTE SRLS	03007480308	XIAR*****210C	7.000,00 €	536943
155669	21/10/2020 10:51:22	21/10/2020	INNOVA S.P.A.	01056020322	PCCL*****424R	7.000,00 €	536810
155670	21/10/2020 10:52:00	21/10/2020	GASTHAUS HEINZ DI MASUTTI MARIA GLORIA & C. S.A.S.	01792850305	CLLD*****100S	7.000,00 €	536944
155687	21/10/2020 11:13:44	21/10/2020	U.A.A. SERVIZI - S.R.L.	00459860318	DMAD*****140I	4.800,00 €	536942
155690	21/10/2020 11:16:18	21/10/2020	B.ELEFANTE SRLS	03007480308	WUXJ*****210N	7.000,00 €	536946
155733	21/10/2020 12:02:56	21/10/2020	B.ELEFANTE SRLS	03007480308	LIUB*****210U	7.000,00 €	536947
155742	21/10/2020 12:28:43	21/10/2020	EASY MEC SRL	02456440300	GBNM*****962W	7.000,00 €	536948
155751	21/10/2020 12:32:25	21/10/2020	EDIL BM S.R.L.	01170100323	MLRV*****284H	4.860,00 €	536949
155848	21/10/2020 14:20:05	21/10/2020	SISTEMI TRATTAMENTO ARIA S.R.L.	00502250319	GRDJ*****424N	3.500,00 €	536953



## Allegato A

Numero protocollo	Data spedizione domanda	Data protocollo	Denominazione Impresa	Partita IVA	Codice Fiscale Lavoratore	Contributo richiesto	Id domanda
155870	21/10/2020 14:54:27	21/10/2020	EUROMETAL S.R.L.	01883630301	STLR*****483U	3.500,00 €	536846
155918	21/10/2020 15:58:02	21/10/2020	LA PORTIZZA S.R.L.	00984170324	DMNK*****149N	3.500,00 €	536952
155985	21/10/2020 16:42:08	21/10/2020	PESSOTTO IMPIANTI S.R.L.	01573450937	CNTL*****888S	3.500,00 €	536954
156005	21/10/2020 17:17:06	21/10/2020	MAGNA GRECIA SOCIETA' A RESPONSABILITA' LIMITATA SEMPLIFICATA	01880550932	GGES*****229U	3.500,00 €	536955
156091	22/10/2020 08:46:40	22/10/2020	REBOLLA DI MAIERON ESTER	02657100307	MLNR*****098J	3.500,00 €	536956
156099	22/10/2020 08:59:29	22/10/2020	STAND EUROPA S.R.L.	02643810308	BRST*****160V	7.000,00 €	536945
156119	22/10/2020 09:35:27	22/10/2020	CLEAN STORE S.R.L. CON UNICO SOCIO	02896450307	BNTM*****473F	7.000,00 €	536950
156732	22/10/2020 10:11:59	23/10/2020	LEPORE MASSIMO	01873480303	MSSF*****962Q	7.000,00 €	536959
156814	22/10/2020 10:36:43	23/10/2020	FUEL SRL	02886650304	*****	3.500,00 €	536851
156818	22/10/2020 11:07:08	23/10/2020	CENTRAL SERRAMENTI S.R.L.	00818270324	*****	4.900,00 €	536962
156820	22/10/2020 11:31:48	23/10/2020	BAR ACLI DI COZZARINI STEFANO	01829380938	GLTL*****403W	2.300,00 €	536960
156822	22/10/2020 11:38:39	23/10/2020	COOPERATIVA SOCIALE ACLI - SOCIETA' COOPERATIVA O.N.L.U.S.	00587650938	MTTM*****403G	5.526,31 €	536961
156827	22/10/2020 12:03:07	23/10/2020	F.T.D.DI FURLAN GINO & C.S.A.S	01374950937	FRLK*****888K	13.000,00 €	536923
156830	22/10/2020 12:22:11	23/10/2020	ALBAPONT EDILE S.R.L.	02719630309	NNOR*****100G	3.500,00 €	536964
156831	22/10/2020 12:35:26	23/10/2020	LA PORTIZZA S.R.L.	00984170324	DMNK*****149N	3.500,00 €	536965
156832	22/10/2020 12:43:32	23/10/2020	CAFFE' VATTA DI B. VITEZ E C. S.N.C.	01255740324	SKVL*****424M	3.500,00 €	536963
156834	22/10/2020 13:02:18	23/10/2020	B.ELEFANTE SRLS	03007480308	CHNX*****210R	7.000,00 €	536968
156837	22/10/2020 13:08:03	23/10/2020	IRON PIU' SRL	02775870302	NCLL*****627V	3.500,00 €	536966
156840	22/10/2020 13:09:06	23/10/2020	IRON PIU' SRL	02775870302	DRSM*****014A	3.500,00 €	536967
156843	22/10/2020 13:17:02	23/10/2020	SANI AUTO TRIESTE S.R.L.	01337230328	BDTC*****157Z	4.000,00 €	536969
156847	22/10/2020 14:33:41	23/10/2020	GREGORUTTI STEFANO	00399730316	MCLS*****424A	2.100,00 €	536971
156848	22/10/2020 14:52:23	23/10/2020	SOLUTIONS S.R.L.	03760740260	CCCN*****483I	6.300,00 €	536972
156853	22/10/2020 15:52:00	23/10/2020	CHANTILLY S.A.S. DI PARMESAN ALDO & C.	00521740316	PRMC*****356U	8.000,00 €	536957
156854	22/10/2020 16:01:04	23/10/2020	INTANT BONDI' DI RAGALZI GIULIO	02010010300	PZZC*****110X	5.250,00 €	536974

## Allegato A

Numero protocollo	Data spedizione domanda	Data protocollo	Denominazione Impresa	Partita IVA	Codice Fiscale Lavoratore	Contributo richiesto	Id domanda
156857	22/10/2020 16:05:32	23/10/2020	SOCIETA' COOPERATIVA SERVIZI E MANUTENZIONI GENERALI - CO.SE.MA LA COOPERATIVA PUO' UTILIZZARE COME CONTRASSEGNO IL LOGOTIPO "CO.SE.MA CORMONS"	00368570313	CCRF*****514Z	1.750,00 €	536958
156859	22/10/2020 16:29:33	23/10/2020	GREGORUTTI STEFANO	00399730316	CRPM*****112I	5.250,00 €	536973
156860	22/10/2020 16:34:37	23/10/2020	INTANT BONDI' DI RAGALZI GIULIO	02010010300	PRNM*****377X	2.625,00 €	536976
156870	23/10/2020 09:27:22	23/10/2020	D&CO S.R.L.	01719000935	GRRG*****888T	7.000,00 €	536970
156872	23/10/2020 10:06:04	23/10/2020	MINIUSSI FRANCO	00514110311	LNDC*****602P	2.650,00 €	536977
156873	23/10/2020 10:12:37	23/10/2020	ODOMED S.R.L.	02581800303	BLDM*****483W	2.100,00 €	536979
156875	23/10/2020 10:33:29	23/10/2020	B.ELEFANTE SRLS	03007480308	CHNY*****210F	7.000,00 €	536980
156877	23/10/2020 10:56:37	23/10/2020	MP SRL DI PAOLINI	00584440309	MNZB*****216S	6.300,00 €	536714
156878	23/10/2020 11:09:10	23/10/2020	DIKE ENGINEERING SRL	01108920313	BZZN*****098W	3.500,00 €	536978
156880	23/10/2020 11:22:36	23/10/2020	PEDEMONTANA SERVIZI - SOCIETA' COOPERATIVA SOCIALE	01804300307	PTRS*****483R	1.842,00 €	536916
156881	23/10/2020 11:33:42	23/10/2020	DE MONTE ARTURO & C. S.N.C.	01824460305	VTPP*****816H	6.300,00 €	536983
156882	23/10/2020 11:55:55	23/10/2020	RECYCLA S.R.L.	01415510930	DRKH*****318L	3.500,00 €	536985
156883	23/10/2020 11:56:38	23/10/2020	LMP S.R.L.	00381290931	BTTL*****888U	3.500,00 €	536982
156884	23/10/2020 12:10:45	23/10/2020	B.B.C. SERVICE SRL	01112650310	PRDL*****424H	2.100,00 €	536986
156885	23/10/2020 12:11:32	23/10/2020	LA PORTIZZA S.R.L.	00984170324	SRLP*****424J	3.500,00 €	536984
156886	23/10/2020 12:17:27	23/10/2020	LMP S.R.L.	00381290931	NNAG*****403N	3.500,00 €	536987
156929	23/10/2020 14:22:20	23/10/2020	CIRCOLO AGRARIO FRIULANO SOCIETA' COOPERATIVA LA SOCIETA' POTRA' ESSERE IDENTIFICATA ANCHE CON LE SEGUENTI SIGLE " CIRCOLO AGRARIO S. GIORGIO R. SOC. COOP.", "CIRCOLO AGRARIO COOPERATIVO DI SAN GIORGIO DELLA RICHINVELDA E VILLOTTA SOC.COOP. A R.L.",	00067620930	FRTG*****888R	6.300,00 €	536938

## Allegato A

Numero protocollo	Data spedizione domanda	Data protocollo	Denominazione Impresa	Partita IVA	Codice Fiscale Lavoratore	Contributo richiesto	Id domanda
156930	23/10/2020 14:34:20	23/10/2020	LA NUOVA GASTRONOMICA S.N.C. DI ROBERTA GUERCIO E VINCENZO ORDURA	01263600320	BTTS*****424R	3.500,00 €	536989
156931	23/10/2020 14:37:41	23/10/2020	SELECTRON SYSTEMS AG	10923220965	FRNV*****133X	3.500,00 €	536855
156932	23/10/2020 14:46:17	23/10/2020	MODONUTTI S.R.L.	00183100304	PLNR*****758V	6.300,00 €	536988
156933	23/10/2020 14:57:17	23/10/2020	FRIULI CORAM S.R.L.	00268100302	PSCR*****962E	4.900,00 €	536990
156934	23/10/2020 15:15:11	23/10/2020	TAVERNA LONGOBARDA DI CEDARMAS ROBERTO	02288820307	MRNS*****758G	4.000,00 €	536981
156935	23/10/2020 16:12:58	23/10/2020	CAR SERVICE ITALIA S.R.L.	02472000302	MRON*****133A	3.500,00 €	536991
156936	23/10/2020 16:27:22	23/10/2020	REVOLUTION PIZZA DA MICHELE DI GENCI HOXHAI	01887080933	CHRJ*****352S	2.100,00 €	536992
156938	23/10/2020 17:24:53	23/10/2020	TECNOARREDAMENTI S.R.L.	00113960934	FRNN*****904H	3.500,00 €	536862
156942	23/10/2020 18:06:32	23/10/2020	AGORA' S.P.A.	01400330930	BRNM*****957I	3.500,00 €	536993
156943	23/10/2020 18:43:51	23/10/2020	MECPLAST S.R.L.	02413390309	NION*****284A	7.000,00 €	536951
156946	24/10/2020 08:41:06	24/10/2020	CARROZZERIA PRIMAVERA DI SANTAROSSA STEFANO & C. S.N.C.	01428830937	GRLN*****888P	7.000,00 €	536867
157089	26/10/2020 10:26:47	26/10/2020	GAMBLING-TECH SRL	02982590305	DLNM*****483N	7.000,00 €	536997
157163	26/10/2020 11:12:23	26/10/2020	ALLA FATTORIA DI RAMETA MARIS	01777140938	TRLL*****823C	3.150,00 €	536995
157212	26/10/2020 12:14:00	26/10/2020	C.E.M. S.R.L.	00429400310	MRTC*****098Z	7.000,00 €	536998
157228	26/10/2020 12:40:33	26/10/2020	IMPRESA TILATTI RINALDO S.R.L.	01410150302	DJOY*****100G	6.300,00 €	536999
157279	26/10/2020 14:22:07	26/10/2020	RE-LIGHT S.N.C. DI REDIVO ROBERTO & C.	01211030315	RDVC*****098D	3.300,00 €	536996
157329	26/10/2020 15:33:16	26/10/2020	BOTTEGA 18 S.N.C. DI NICOLO' LISI E VINCENZO ALBANO	01318870324	PLAS*****424G	7.000,00 €	537001
157353	26/10/2020 16:23:54	26/10/2020	FRIGOTECNO DI NADAL DARIO & C. SOCIETA' IN NOME COLLETTIVO	01855670939	RBNN*****129K	4.900,00 €	536994
157370	26/10/2020 16:46:39	26/10/2020	SOCIETA' COOPERATIVA SERVIZI E MANUTENZIONI GENERALI - CO.SE.MA LA COOPERATIVA PUO' UTILIZZARE COME CONTRASSEGNO IL LOGOTIPO "CO.SE.MA CORMONS"	00368570313	PTTM*****057U	2.000,00 €	536975
157371	26/10/2020 16:49:09	26/10/2020	ADAMI TRASPORTI S.R.L.	02640060303	DLPR*****133T	7.000,00 €	537002
157397	26/10/2020 17:19:27	26/10/2020	ANGELELLA S.R.L.	01747870937	PLTL*****888D	6.300,00 €	537000

## Allegato A

Numero protocollo	Data spedizione domanda	Data protocollo	Denominazione Impresa	Partita IVA	Codice Fiscale Lavoratore	Contributo richiesto	Id domanda
157417	26/10/2020 22:50:56	26/10/2020	MARANO MARIO	01246800328	PCLL*****816L	7.000,00 €	537003
157550	27/10/2020 10:15:11	27/10/2020	AD FORMANDUM SOCIETA' COOPERATIVA SOCIALE SOCIALNA ZADRUGA" E IN	00861390326	FVRK*****424L	2.777,76 €	537004
157556	27/10/2020 10:23:26	27/10/2020	MEDICI ASSIEME FRIULI - M.A.F. SOCIETA' COOPERATIVA	02812560304	GGLP*****501G	2.187,50 €	537005
157704	27/10/2020 12:44:06	27/10/2020	PRONTOSERVIZI S.R.L.	02335780306	BRTR*****483P	3.500,00 €	537006
158072	28/10/2020 11:15:50	28/10/2020	CORAZZA ROBERTO	01774220931	RTLK*****888S	7.000,00 €	537007
158076	28/10/2020 11:20:49	28/10/2020	ILNOR SRLS	05101090263	PTRF*****284H	1.750,00 €	537008
158122	28/10/2020 13:05:49	28/10/2020	MONTELEONE GIOVAMBATTISTA	02444660308	PZZL*****403H	3.500,00 €	537009
158151	28/10/2020 14:04:52	28/10/2020	PETRUZZI 2 S.R.L.	02181220308	VNCN*****284Z	5.512,50 €	537010
158202	28/10/2020 15:01:55	28/10/2020	AGAPE S.R.L.	00964150320	SROL*****424W	7.000,00 €	537011
158224	28/10/2020 15:47:00	28/10/2020	C.P.I. GENERAL CONTRACTOR - SOCIETA' COOPERATIVA SOCIALE	01157500313	LVIS*****104Q	3.500,00 €	537012
158227	28/10/2020 16:12:14	28/10/2020	C.P.I. GENERAL CONTRACTOR - SOCIETA' COOPERATIVA SOCIALE	01157500313	slmf*****148u	3.500,00 €	537013
158229	28/10/2020 16:21:36	28/10/2020	GRIZZO ANDREA	01175610938	MGLP*****509C	6.300,00 €	537014
158233	28/10/2020 16:43:21	28/10/2020	SATTEC DBS GOMMA S.R.L.	00425530938	PRCV*****388J	6.300,00 €	537015
158266	28/10/2020 16:51:51	28/10/2020	SIMONCIG S.R.L.	02176240303	SMCP*****153R	7.000,00 €	537016
158268	28/10/2020 17:19:19	28/10/2020	C.P.I. GENERAL CONTRACTOR - SOCIETA' COOPERATIVA SOCIALE	01157500313	NNIB*****343T	3.500,00 €	537017
158270	28/10/2020 17:28:45	28/10/2020	EURO PROJECT SRL	02986870307	PTTR*****284D	3.500,00 €	537018
158273	28/10/2020 17:46:06	28/10/2020	EUROSPITAL S.P.A.	00047510326	LNGL*****919K	6.300,00 €	537020
158277	28/10/2020 18:10:48	28/10/2020	C.P.I. GENERAL CONTRACTOR - SOCIETA' COOPERATIVA SOCIALE	01157500313	sjns*****148u	3.500,00 €	537019
158278	28/10/2020 18:33:20	28/10/2020	BEAUTY BARBER AND TATTOO SOCIETA' A RESPONSABILITA' LIMITATA SEMPLIFICATA	02856790304	CSSF*****483K	2.975,00 €	537022
158282	28/10/2020 18:38:56	28/10/2020	C.P.I. GENERAL CONTRACTOR - SOCIETA' COOPERATIVA SOCIALE	01157500313	scrf*****356w	3.500,00 €	537021
158417	29/10/2020 09:02:11	29/10/2020	PUNTO CASA S.N.C. DI DE CRIGNIS CLAUDIO & SIMONATO ENZO	01575390933	DLBL*****888F	4.900,00 €	536620
158477	29/10/2020 10:24:49	29/10/2020	CENTRO ODONTOIATRICO TOMMASEO SRL	01330530328	CSSR*****424T	5.040,00 €	537023
158478	29/10/2020 10:26:45	29/10/2020	ZANUTTA S.P.A.	02717210302	ZNCL*****403I	7.000,00 €	537024

## Allegato A

Numero protocollo	Data spedizione domanda	Data protocollo	Denominazione Impresa	Partita IVA	Codice Fiscale Lavoratore	Contributo richiesto	Id domanda
158505	29/10/2020 11:13:41	29/10/2020	FARINET COPERTURE S.R.L.	02947560302	DCLR*****483F	12.000,00 €	538171
158506	29/10/2020 11:19:06	29/10/2020	ZANUTTA S.P.A.	02717210302	LBLG*****424I	4.900,00 €	538172
158509	29/10/2020 11:28:29	29/10/2020	C.P.I. GENERAL CONTRACTOR - SOCIETA' COOPERATIVA SOCIALE	01157500313	mrnl*****483x	1.750,00 €	538173
158530	29/10/2020 11:58:28	29/10/2020	SOCIETA' COOPERATIVA SERVIZI E MANUTENZIONI GENERALI - CO.SE.MA LA COOPERATIVA PUO' UTILIZZARE COME CONTRASSEGNO IL LOGOTIPO "CO.SE.MA CORMONS"	00368570313	PRRM*****112O	2.625,00 €	538170
158543	29/10/2020 12:14:57	29/10/2020	FRIGOIMPIANTI S.R.L.	01482070933	TRMR*****403A	7.000,00 €	538174
158574	29/10/2020 12:36:38	29/10/2020	B.ELEFANTE SRLS	03007480308	WNGZ*****210F	7.000,00 €	538175
158590	29/10/2020 13:05:14	29/10/2020	VANELLO EUGENIO & FIGLI S.P.A.	00165160300	VNLM*****816G	2.187,50 €	538176
158591	29/10/2020 13:08:21	29/10/2020	SAMAUTO S.R.L.	00870470325	SPNL*****424A	3.500,00 €	538160
158628	29/10/2020 14:13:34	29/10/2020	ART COLOR SRL	02873900308	SPZK*****483K	3.500,00 €	538177
158670	29/10/2020 15:21:04	29/10/2020	FRAU AUTO + S.R.L.	03011420308	DLFS*****483L	2.000,00 €	538178
158674	29/10/2020 15:26:06	29/10/2020	NUOVA NAVALSISTEM S.R.L.	00812860328	PZZM*****424A	7.000,00 €	538179
159002	29/10/2020 16:53:07	30/10/2020	LAVORAZIONI MECCANICHE PIGNAT - S.R.L. -	00184750933	BROM*****284O	7.000,00 €	538167
159005	29/10/2020 16:57:34	30/10/2020	DENTAL SERVICE CLINIC S.R.L.	01333650933	MNSN*****483I	5.355,00 €	538180
159011	29/10/2020 18:08:38	30/10/2020	VITERIA 2000 - SOCIETA' A RESPONSABILITA' LIMITATA	01398380939	ZNNL*****703W	3.500,00 €	538182
159012	29/10/2020 18:21:14	30/10/2020	TECNO AUTO S.R.L.	00972350300	MNGM*****483Q	6.300,00 €	538183
159013	29/10/2020 19:07:56	30/10/2020	UDINE SERRAMENTI S.R.L.S.	02807460304	SCHN*****205G	6.300,00 €	538185
159014	29/10/2020 19:29:39	30/10/2020	PICCINATO MAURO S.R.L.	01814050934	KHLB*****3PLB	3.500,00 €	538184
159017	29/10/2020 22:12:45	30/10/2020	H2O S.R.L.	02370490308	DBNC*****483V	2.000,00 €	538187
159023	30/10/2020 08:54:43	30/10/2020	F.P. PRODUCTION S.R.L.	02943810305	FNTL*****483H	7.000,00 €	538186
159024	30/10/2020 09:01:33	30/10/2020	LENA LORETA & C. S.N.C.	00812800308	DLGL*****888G	3.675,00 €	538169
159026	30/10/2020 09:15:47	30/10/2020	F.P. PRODUCTION S.R.L.	02943810305	BRGR*****906O	7.000,00 €	538189
159027	30/10/2020 09:32:59	30/10/2020	IMR ENGINEERING & TECHNOLOGIES S.R.L.	01110830310	MCRG*****424N	7.000,00 €	538166

## Allegato A

Numero protocollo	Data spedizione domanda	Data protocollo	Denominazione Impresa	Partita IVA	Codice Fiscale Lavoratore	Contributo richiesto	Id domanda
159028	30/10/2020 09:35:09	30/10/2020	F.P. PRODUCTION S.R.L.	02943810305	MRTM*****483F	7.000,00 €	538190
159029	30/10/2020 09:38:50	30/10/2020	IMR ENGINEERING & TECHNOLOGIES S.R.L.	01110830310	MNTN*****483V	7.000,00 €	538168
159031	30/10/2020 10:00:50	30/10/2020	F.P. PRODUCTION S.R.L.	02943810305	PRSL*****483G	7.000,00 €	538191
159032	30/10/2020 10:29:54	30/10/2020	GRIGOLI NADIA	02769480308	CTTM*****273W	6.825,00 €	538163
159033	30/10/2020 10:56:46	30/10/2020	GRIGOLI NADIA	02769480308	PLLP*****273C	3.622,50 €	538164
159040	30/10/2020 11:33:33	30/10/2020	SBE - VARVIT - SOCIETA' PER AZIONI	00052160314	MRNP*****424S	3.500,00 €	538188
159044	30/10/2020 11:45:31	30/10/2020	LIFE CELEBRATING S.R.L.	01708360936	GCML*****889Z	3.500,00 €	538165
159046	30/10/2020 11:52:28	30/10/2020	IMPLA S.R.L. - INDUSTRIA MATERIE PLASTICHE	02268730302	STFC*****483I	6.300,00 €	538162
159048	30/10/2020 11:59:28	30/10/2020	SBE - VARVIT - SOCIETA' PER AZIONI	00052160314	MSST*****356E	3.500,00 €	538198
159049	30/10/2020 12:11:39	30/10/2020	WORKING 360 DI OSUALDINI MAURIZIO	01243220322	TPLM*****118L	7.000,00 €	538199
159051	30/10/2020 12:12:31	30/10/2020	COOPERATIVE AGRICOLE SOCIETA' COOPERATIVA IN SIGLA COOP. AGRICOLE SOC. COOP.	00073180937	PRNF*****889I	3.500,00 €	538197
159052	30/10/2020 12:25:48	30/10/2020	RECYCLA S.R.L.	01415510930	DCHM*****895Q	3.500,00 €	538201
159053	30/10/2020 12:31:03	30/10/2020	CASTELLARIN RAPPRESENTANZE DI ANDREA CASTELLARIN & C. SNC	02116760303	DRIL*****816Y	3.500,00 €	538192
159054	30/10/2020 12:36:13	30/10/2020	AUTOFFICINA ELETTRAUTO PETEJAN S.N.C. DI PETEJAN MARLENKA, MARTINELLI ANDREA E MARTINELLI ALESSIO	01205320318	MTAS*****098X	2.625,00 €	538195
159055	30/10/2020 13:07:32	30/10/2020	LYBRA - SOCIETA' COOPERATIVA SOCIALE - ONLUS	01056790320	LPRS*****284M	1.750,00 €	538200
159056	30/10/2020 13:08:06	30/10/2020	PULICOOP SOC. COOP. A R.L.	01006740938	FNLF*****888K	2.625,00 €	538204
159080	30/10/2020 14:27:00	30/10/2020	OPERA EST CONSERVAZIONE E RESTAURO - SOCIETA' IN ACCOMANDITA SEMPLICE DI CLAUDIA RAGAZZONI & C.	00977740323	GAIR*****424S	3.500,00 €	538159
159082	30/10/2020 14:42:44	30/10/2020	AGAPE S.R.L.	00964150320	SAIL*****424T	7.000,00 €	538154
159083	30/10/2020 14:43:31	30/10/2020	PANIFICIO - PASTICCERIA CASTELLARIN S.R.L.	01924140302	*****	3.500,00 €	538196
159109	30/10/2020 15:39:38	30/10/2020	DE PALA S.R.L.	01704360930	MNCC*****516K	4.900,00 €	538209
159118	30/10/2020 16:12:02	30/10/2020	I.C.E.S. IMPRESA COSTRUZIONI EDILI STRADALI S.R.L.	02115750305	SVRS*****473E	3.500,00 €	538211

## Allegato A

Numero protocollo	Data spedizione domanda	Data protocollo	Denominazione Impresa	Partita IVA	Codice Fiscale Lavoratore	Contributo richiesto	Id domanda
159122	30/10/2020 16:24:24	30/10/2020	BUCOVAZ S.R.L.	00216920306	ZRZL*****758U	7.000,00 €	538212
159124	30/10/2020 16:37:05	30/10/2020	UNITERM S.R.L.	01200650933	DCCS*****889F	3.500,00 €	538203
159125	30/10/2020 16:37:44	30/10/2020	TERMOIDRAULICA IDEALE DI FORAUS GIANCARLO - SOCIETA' A RESPONSABILITA' LIMITATA	01224360329	VRMD*****158O	7.000,00 €	538202
159126	30/10/2020 16:41:42	30/10/2020	PICCO SALVATORE	00482660305	RSSD*****110Y	7.000,00 €	538205
159127	30/10/2020 16:49:55	30/10/2020	SBE - VARVIT - SOCIETA' PER AZIONI	00052160314	RGNM*****349T	2.800,00 €	538215
159131	30/10/2020 17:03:29	30/10/2020	MADELUX S.R.L.	02916120302	GNLL*****816J	7.000,00 €	538206
159132	30/10/2020 17:04:02	30/10/2020	PUSOLE CARLO	01245470321	TRSD*****888G	7.000,00 €	538214
159133	30/10/2020 17:19:43	30/10/2020	SATOSHI SRL	02507140222	DNGD*****888W	6.300,00 €	538194
159206	30/10/2020 18:47:39	30/10/2020	KARIZMA DI GLORIA STIPANOVIC	01339670323	GSNS*****158G	4.900,00 €	538216
159217	30/10/2020 21:12:25	30/10/2020	DTI S.R.L.	02580780308	FNTN*****758X	7.000,00 €	538217
159220	31/10/2020 17:59:46	31/10/2020	RIVA GABRIELE	01154050320	KCJR*****424C	1.750,00 €	538218
159334	02/11/2020 10:30:58	02/11/2020	CRIS COSTRUZIONI DI CALINA I.M.	01308800323	PRSF*****899Q	7.000,00 €	538207
159363	02/11/2020 11:07:32	02/11/2020	DUE A COSTRUZIONI - SOCIETA' A RESPONSABILITA' LIMITATA	01219170329	GRCS*****424G	3.500,00 €	538219
159429	02/11/2020 12:23:23	02/11/2020	GABRIELE LUALDI	02195440306	ZNTC*****403K	7.000,00 €	538221
159525	02/11/2020 14:16:46	02/11/2020	BAUXT S.R.L.	02486200302	RGHM*****403V	4.000,00 €	538208
159532	02/11/2020 14:54:49	02/11/2020	SPEXLAB DI ALBERTO SPESSOTTO	01502800939	PLZG*****888A	7.000,00 €	538222
159649	02/11/2020 16:13:47	03/11/2020	CONER COSTRUZIONI SRL	01629970938	SBRS*****330A	4.000,00 €	538225
159650	02/11/2020 16:17:39	03/11/2020	METAL WORK S.R.L.	01725330938	MZZP*****403V	3.500,00 €	538223
159651	02/11/2020 16:26:13	03/11/2020	K.F.L. EST SRL	01211170319	ZNLR*****356C	7.000,00 €	538226
159652	02/11/2020 16:35:04	03/11/2020	UNION S.R.L.	00623520939	TMTD*****657X	7.000,00 €	538210
159655	02/11/2020 17:51:16	03/11/2020	ECO CLEAN SERVICE - SOCIETA' COOPERATIVA	00778170324	SVAL*****483A	6.142,50 €	538227
159657	02/11/2020 18:20:13	03/11/2020	ECO CLEAN SERVICE - SOCIETA' COOPERATIVA	00778170324	PNTN*****424O	3.937,50 €	538229
159668	03/11/2020 09:15:25	03/11/2020	RECYCLA S.R.L.	01415510930	FRNG*****888T	3.500,00 €	538231

## Allegato A

Numero protocollo	Data spedizione domanda	Data protocollo	Denominazione Impresa	Partita IVA	Codice Fiscale Lavoratore	Contributo richiesto	Id domanda
159695	03/11/2020 09:48:10	03/11/2020	TOPPAZZINI SPA	00961720307	TRLM*****816S	7.000,00 €	538232
159699	03/11/2020 10:01:16	03/11/2020	FAIFER DOTT. ALESSANDRO	01724440308	RBNL*****133Q	5.040,00 €	538193
159741	03/11/2020 11:25:35	03/11/2020	ISONLAB S.R.L.	01179690316	KVCD*****098U	8.000,00 €	538234
160071	03/11/2020 11:39:10	04/11/2020	ESSEFFE SRL	01754830931	MZOM*****657K	7.000,00 €	538220
160072	03/11/2020 12:35:58	04/11/2020	FRIULI CORAM S.R.L.	00268100302	STRS*****483J	6.300,00 €	538156
160074	03/11/2020 12:42:45	04/11/2020	FRIULI CORAM S.R.L.	00268100302	CJCP*****129A	3.500,00 €	538224
160076	03/11/2020 12:49:58	04/11/2020	PRATIC HOUSE DI ZAMARO MAURO	01632510309	GLLM*****100Q	6.300,00 €	538236
160077	03/11/2020 13:20:49	04/11/2020	AUTOTRASPORTI CHIARCOSSO SRL	00626670301	NNHH*****330R	3.500,00 €	538239
160078	03/11/2020 13:26:30	04/11/2020	MABI INTERNATIONAL S.P.A.	01428220303	MNSL*****483B	3.500,00 €	538181
160080	03/11/2020 13:59:14	04/11/2020	CID S.R.L.	00608530309	*****	7.000,00 €	538235
160081	03/11/2020 14:15:01	04/11/2020	GAMA S.R.L.	02008760304	CRLL*****098D	7.000,00 €	538237
160082	03/11/2020 15:00:18	04/11/2020	SAVIO S.R.L.	01524310305	VCND*****483G	3.500,00 €	538228
160083	03/11/2020 15:09:11	04/11/2020	P.A.B. S.R.L.	01950180305	CRBL*****816F	4.900,00 €	538242
160085	03/11/2020 15:56:25	04/11/2020	INTERACTION DESIGN SOLUTIONS (IDS) SRL	02707400301	GSUP*****098X	5.250,00 €	538245
160086	03/11/2020 16:25:34	04/11/2020	SOCIETA' COOPERATIVA SERVIZI E MANUTENZIONI GENERALI - CO.SE.MA LA COOPERATIVA PUO' UTILIZZARE COME CONTRASSEGNO IL LOGOTIPO "CO.SE.MA CORMONS"	00368570313	FLCS*****098G	1.750,00 €	538240
160087	03/11/2020 16:58:54	04/11/2020	CROCE VERDE BASSO FRIULI - ONLUS	01677340307	FLGM*****356H	6.300,00 €	538246
160088	03/11/2020 16:59:03	04/11/2020	SOCIETA' COOPERATIVA SERVIZI E MANUTENZIONI GENERALI - CO.SE.MA LA COOPERATIVA PUO' UTILIZZARE COME CONTRASSEGNO IL LOGOTIPO "CO.SE.MA CORMONS"	00368570313	RDAT*****129B	3.150,00 €	538241
160089	03/11/2020 17:07:57	04/11/2020	PARTESA TESSARO S.R.L.	02015370303	VRRN*****770P	3.500,00 €	538230
160090	03/11/2020 17:14:39	04/11/2020	MAGGIE SRL	02549190300	TRKZ*****149Q	4.900,00 €	538243
160092	03/11/2020 17:18:54	04/11/2020	COLTELLERIE MASERIN S.N.C. DI MASERIN GIANFRANCO & C.	00108700931	SCNF*****904E	6.300,00 €	538247



## Allegato A

Numero protocollo	Data spedizione domanda	Data protocollo	Denominazione Impresa	Partita IVA	Codice Fiscale Lavoratore	Contributo richiesto	Id domanda
160093	03/11/2020 18:02:45	04/11/2020	MENON MASSIMO	02571190304	SHNB*****100Z	15.000,00 €	538248
160094	03/11/2020 18:12:37	04/11/2020	NOVA CUCINA S.R.L.	01176870937	PRTM*****657D	7.000,00 €	538249
160097	04/11/2020 09:07:59	04/11/2020	IMPRESA ROSSIT ANTONIO DI ROSSIT FLAVIO & C. S.A.S.	01249390939	BLLN*****888X	3.500,00 €	538250
160099	04/11/2020 09:17:55	04/11/2020	I.F.A.P. S.P.A.	00163220304	CRVF*****098W	6.300,00 €	538252
160101	04/11/2020 09:47:57	04/11/2020	SANDRINI UMBERTO	00428190318	PRSF*****098M	3.500,00 €	538253
160104	04/11/2020 10:10:17	04/11/2020	OBIETTIVO SICUREZZA S.R.L.	01303490328	DRSD*****424V	7.000,00 €	538251
160157	04/11/2020 11:04:17	04/11/2020	I.C.E.S. IMPRESA COSTRUZIONI EDILI STRADALI S.R.L.	02115750305	*****	7.000,00 €	538254
160229	04/11/2020 12:16:29	04/11/2020	FORUM ARREDAMENTI S.R.L.	01860600301	BRNM*****962S	6.300,00 €	538255
160230	04/11/2020 12:18:44	04/11/2020	NASCENTE -SOCIETA' COOPERATIVA SOCIALE A R.L.	01534390305	PGNM*****014S	2.730,00 €	538260
160237	04/11/2020 12:20:03	04/11/2020	DIAMANTE LUIGI S.R.L.	00067200931	LNGL*****202N	6.300,00 €	538259
160238	04/11/2020 12:24:06	04/11/2020	ZORZI PAOLA	01209870318	RVLP*****356C	3.500,00 €	538257
160242	04/11/2020 12:35:19	04/11/2020	ANDES DI MARISOL CIFUENTES & C. S.A.S.	02793170305	STLL*****483J	2.400,00 €	538244
160261	04/11/2020 12:42:09	04/11/2020	CHIARANDINI ALESSANDRO	01640110308	BRHD*****160Q	4.500,00 €	538238
160293	04/11/2020 13:01:21	04/11/2020	SA.SI.L. FRIULI S.R.L. - SALUTE E SICUREZZA SUL LAVORO	02370760304	MRTN*****473W	4.000,00 €	538262
160296	04/11/2020 13:05:20	04/11/2020	SHH S.P.A.	02513620308	VNRC*****483N	5.250,00 €	538261
160315	04/11/2020 13:25:07	04/11/2020	RAMINELLI S.R.L.	01583650930	CRRL*****888P	7.000,00 €	538213
160347	04/11/2020 13:59:49	04/11/2020	KOVIC LUCIANO	15442541007	PRFR*****129U	7.000,00 €	538155
160568	04/11/2020 14:40:12	05/11/2020	SA.SI.L. FRIULI S.R.L. - SALUTE E SICUREZZA SUL LAVORO	02370760304	SCLG*****284O	4.000,00 €	538263
160569	04/11/2020 14:59:20	05/11/2020	BCF ITALIA S.R.L.	01792320309	DRGG*****284T	6.300,00 €	538265
160570	04/11/2020 15:21:18	05/11/2020	SOCIETA' COOPERATIVA SERVIZI E MANUTENZIONI GENERALI - CO.SE.MA LA COOPERATIVA PUO' UTILIZZARE COME CONTRASSEGNO IL LOGOTIPO "CO.SE.MA CORMONS"	00368570313	LNZD*****273V	5.600,00 €	538266
160571	04/11/2020 16:25:08	05/11/2020	PUSOLE CARLO	01245470321	WDAY*****343N	7.000,00 €	538270
160572	04/11/2020 16:27:28	05/11/2020	K.F.L. EST SRL	01211170319	RMOF*****888J	7.000,00 €	538273

## Allegato A

Numero protocollo	Data spedizione domanda	Data protocollo	Denominazione Impresa	Partita IVA	Codice Fiscale Lavoratore	Contributo richiesto	Id domanda
160574	04/11/2020 16:52:29	05/11/2020	RIGEN S.R.L.	01186790315	GLNV*****138P	3.500,00 €	538272
160575	04/11/2020 17:19:14	05/11/2020	IL GALLO ROSSO SRL	02940320308	BRDN*****483J	7.000,00 €	538274
160576	04/11/2020 17:35:22	05/11/2020	MAFALDA SOCIETA' A RESPONSABILITA' LIMITATA SEMPLIFICATA	01841270935	MLIL*****129U	3.500,00 €	538275
160628	05/11/2020 09:17:58	05/11/2020	BORSATTI GIOVANNI	01376770937	BRSR*****403R	7.000,00 €	538282
160637	05/11/2020 09:20:50	05/11/2020	CHANTILLY S.A.S. DI PARMESAN ALDO & C.	00521740316	DMCD*****098E	6.300,00 €	538281
160642	05/11/2020 09:28:07	05/11/2020	MG MONTAGNER PITTURE S.N.C. DI MONTAGNER ALEX & C.	01705260931	VRNV*****657X	6.300,00 €	538280
160676	05/11/2020 10:20:00	05/11/2020	F.M.I. S.R.L.	02262320308	ZNNM*****816V	7.000,00 €	538267
160678	05/11/2020 10:21:37	05/11/2020	SIDER ENGINEERING S.P.A.	02336220302	NNCG*****558T	7.000,00 €	538284
160693	05/11/2020 10:50:15	05/11/2020	ZAVAN ILENIA	02586950301	PNTJ*****483E	3.185,00 €	538285
160694	05/11/2020 10:54:19	05/11/2020	SOCIETA' COOPERATIVA SERVIZI E MANUTENZIONI GENERALI - CO.SE.MA LA COOPERATIVA PUO' UTILIZZARE COME CONTRASSEGNO IL LOGOTIPO "CO.SE.MA CORMONS"	00368570313	SSMG*****098F	2.250,00 €	538286
160894	05/11/2020 11:11:53	06/11/2020	F.M. S.R.L. DI E. VILLANOVA	01455090934	CVLJ*****888A	7.000,00 €	538288
160897	05/11/2020 12:04:17	06/11/2020	MANIFATTURA FALOMO S.R.L.	00074200932	PRRV*****128O	6.300,00 €	538287
160898	05/11/2020 12:24:37	06/11/2020	VIVO FRIULI VENEZIA GIULIA S.P.A.	00168110310	NDLP*****473B	7.000,00 €	538271
160910	05/11/2020 12:41:31	06/11/2020	VIVO FRIULI VENEZIA GIULIA S.P.A.	00168110310	SRPL*****300N	7.000,00 €	538269
160911	05/11/2020 12:54:13	06/11/2020	ONORANZE FUNEBRI SORDO S.A.S. DI SORDO GIANNI & C.	01510920307	RSSS*****483R	7.000,00 €	538289
160915	05/11/2020 14:40:43	06/11/2020	IDEAL CLIMA SAS DI VIOLANTE FRANCO & C.	06138291213	RBBM*****249Z	3.500,00 €	538276
160916	05/11/2020 14:45:30	06/11/2020	IMPRESA TILATTI RINALDO S.R.L.	01410150302	SNDM*****133N	7.000,00 €	538293
160917	05/11/2020 14:48:36	06/11/2020	NPX SRL	02454660305	MRCC*****483H	7.000,00 €	538291
160918	05/11/2020 14:59:22	06/11/2020	IDEAL CLIMA SAS DI VIOLANTE FRANCO & C.	06138291213	MHIF*****249V	3.500,00 €	538277
160920	05/11/2020 15:17:11	06/11/2020	MAFRA TELECOMUNICAZIONI SRLS	02866400308	SHBH*****318V	3.500,00 €	538258
160922	05/11/2020 15:30:51	06/11/2020	MARTINA ITACA	01493670309	MNRV*****195X	5.950,00 €	538295
160923	05/11/2020 15:37:14	06/11/2020	IRON PIU' SRL	02775870302	ZVNL*****483B	3.500,00 €	538294

## Allegato A

Numero protocollo	Data spedizione domanda	Data protocollo	Denominazione Impresa	Partita IVA	Codice Fiscale Lavoratore	Contributo richiesto	Id domanda
160924	05/11/2020 16:00:11	06/11/2020	MAGGIE SRL	02549190300	PVDD*****483E	3.500,00 €	538290
160926	05/11/2020 16:02:27	06/11/2020	ZUDECHE - SOCIETA' A RESPONSABILITA' LIMITATA	00949590327	*****	2.625,00 €	538256
160929	05/11/2020 17:14:08	06/11/2020	LA TUA CASA S.A.S. DI CONTELLI RAFFAELLA & C.	01314760321	LRLS*****424E	4.642,00 €	538301
160931	05/11/2020 17:29:18	06/11/2020	GRUPPO FRIULI ASSICURAZIONI SRL	02918190303	GCCS*****286A	7.000,00 €	538300
160932	05/11/2020 17:34:25	06/11/2020	GRUPPO FRIULI ASSICURAZIONI SRL	02992920302	GGLS*****483N	3.500,00 €	538302
160933	05/11/2020 17:38:23	06/11/2020	PARTESA TESSARO S.R.L.	02015370303	MKCF*****118K	3.500,00 €	538299
160934	05/11/2020 17:58:26	06/11/2020	COOP CASTIONS DI ZOPPOLA - SOCIETA' COOPERATIVA	00066500935	PSCL*****914X	7.000,00 €	538303
160982	06/11/2020 08:59:32	06/11/2020	BARATTO - SPEDIZIONI S.R.L.	00279920938	BNOP*****888V	4.900,00 €	538157
160988	06/11/2020 09:03:01	06/11/2020	BIEMME S.R.L.	02382570303	LNDD*****962Y	7.000,00 €	538264
161005	06/11/2020 09:37:30	06/11/2020	FABBRICA PESCA E SPORT S.R.L. O PIU' BREVEMENTE FAPS S.R.L.	01267550935	TNAG*****133P	3.500,00 €	538304
161024	06/11/2020 09:59:53	06/11/2020	CUDRIG LOREDANA IRMA	02843830304	BRNL*****483Z	4.480,00 €	538305
161034	06/11/2020 10:13:19	06/11/2020	S.L.E.I. DI PAULITTI ORIANO & C. S.A.S.	01411440306	TRCD*****483F	4.000,00 €	538292
161035	06/11/2020 10:15:42	06/11/2020	BRADA IMPEX S.R.L.	00987530326	DNZF*****424V	1.750,00 €	538296
161066	06/11/2020 11:08:25	06/11/2020	F.LLI MOSCA & FIGLI DI PAOLO E MASSIMO MOSCA S.N.C.	00324020304	BSSD*****424L	3.500,00 €	538306
161084	06/11/2020 11:26:13	06/11/2020	SOCIETA' COOPERATIVA SERVIZI E MANUTENZIONI GENERALI - CO.SE.MA LA COOPERATIVA PUO' UTILIZZARE COME CONTRASSEGNO IL LOGOTIPO "CO.SE.MA CORMONS"	00368570313	CLJC*****098F	4.500,00 €	538308
161226	06/11/2020 12:50:46	06/11/2020	MAGLIFICIO GRILLO - SOCIETA' A RESPONSABILITA' LIMITATA IN FORMA ABBREVIATA "MAGLIFICIO GRILLO S.R.L."	00341810307	CCCT*****816K	3.500,00 €	538307
161238	06/11/2020 13:09:36	06/11/2020	CIRCOLO AGRARIO FRIULANO SOCIETA' COOPERATIVA LA SOCIETA' POTRA' ESSERE IDENTIFICATA ANCHE CON LE SEGUENTI SIGLE " CIRCOLO AGRARIO S. GIORGIO R. SOC. COOP.", "CIRCOLO AGRARIO COOPERATIVO DI SAN GIORGIO DELLA RICHINVELDA E VILLOTTA SOC.COOP. A R.L.",	00067620930	ZNCF*****904M	12.000,00 €	538309

## Allegato A

Numero protocollo	Data spedizione domanda	Data protocollo	Denominazione Impresa	Partita IVA	Codice Fiscale Lavoratore	Contributo richiesto	Id domanda
161240	06/11/2020 13:34:02	06/11/2020	2B - EUROCARNE S.N.C. DI BERGAMASCO DINO E C.	00442410304	CRCJ*****483S	5.250,00 €	538316
161253	06/11/2020 14:10:41	06/11/2020	ZANUTTA S.P.A.	02717210302	SPLM*****888T	4.900,00 €	538317
161261	06/11/2020 14:49:06	06/11/2020	ALLA FATTORIA DI RAMETA MARIS	01777140938	BJOL*****100W	4.725,00 €	538314
161272	06/11/2020 15:38:28	06/11/2020	MODONUTTI S.R.L.	00183100304	VNVN*****154W	3.150,00 €	538321
161273	06/11/2020 15:40:12	06/11/2020	QUEEN'S - SALES & MARKETING SERVICES S.R.L.	01255350322	*****	7.000,00 €	538319
161274	06/11/2020 15:42:57	06/11/2020	TEMI S.R.L.	01692130303	BRNM*****131L	5.250,00 €	538268
161276	06/11/2020 15:49:07	06/11/2020	BERTI LEGNAMI S.R.L.	00075300939	BTTG*****888F	7.000,00 €	538313
161277	06/11/2020 15:51:26	06/11/2020	SILMAX S.R.L.	01197980319	PRSS*****356D	3.500,00 €	538320
161280	06/11/2020 16:03:55	06/11/2020	SAIV S.R.L.	02502950302	CRND*****098M	7.000,00 €	538322
161283	06/11/2020 16:27:35	06/11/2020	MOBILIFICIO ARTIGIANO DI FERDINANDO MAIERON E C. SNC	01564510301	MRNG*****195E	7.000,00 €	538312
161313	06/11/2020 17:47:28	06/11/2020	ASSOCIAZIONE SPORTIVA GORIZIA NUOTO	00144620317	TMND*****356M	4.375,00 €	538298
161314	06/11/2020 18:43:13	06/11/2020	URSELLA1967 SRL	02980740308	MFOM*****330W	7.000,00 €	538323
161366	08/11/2020 18:05:09	08/11/2020	GOMME MARCELLO DI COCIANI MASSIMO	00730930328	DVVS*****424O	7.000,00 €	538326
161877	09/11/2020 08:49:17	09/11/2020	IDROS S.A.S. DI LUCA BOZZATO & C.	01278120322	PRSD*****424I	4.000,00 €	538327
161878	09/11/2020 09:41:18	09/11/2020	CONTINUITA' DI PASIANOTTO SIMONE & C. SAS	01079430326	CKUC*****424N	3.308,00 €	538329
161880	09/11/2020 10:06:49	09/11/2020	COOPERATIVA SOCIALE COMUNITA' DI RINASCITA ONLUS	02558350308	NDLV*****110N	3.150,00 €	538153
161885	09/11/2020 12:13:34	09/11/2020	GEO.COIL S.R.L. A SOCIO UNICO	02098420306	BNNN*****424V	3.500,00 €	538311
161886	09/11/2020 12:25:06	09/11/2020	DAS HAUS SRL	01151690318	SHQD*****160U	3.500,00 €	538332
161890	09/11/2020 13:41:48	09/11/2020	IDEAL CLIMA SAS DI VIOLANTE FRANCO & C.	06138291213	MHIT*****249X	7.500,00 €	538279
161892	09/11/2020 14:02:23	09/11/2020	IMPRESA EDILE NEBO SRL	02587810306	CRGL*****483A	6.300,00 €	538334
161893	09/11/2020 14:13:13	09/11/2020	IDEAL CLIMA SAS DI VIOLANTE FRANCO & C.	06138291213	MHIS*****249L	7.500,00 €	538278
161896	09/11/2020 15:15:27	09/11/2020	INTERPORTO DI TRIESTE - S.P.A.	00572680320	GVNF*****424X	7.000,00 €	538328
161897	09/11/2020 15:40:10	09/11/2020	FOODY S.R.L.	02863000309	LTTT*****158H	7.000,00 €	538335
161898	09/11/2020 15:40:19	09/11/2020	OPERA DI SOCCORSO DELL'ORDINE DI S. GIOVANNI IN ITALIA - SEZIONE DI GRADO	90008130313	BNTL*****082I	7.000,00 €	538336

## Allegato A

Numero protocollo	Data spedizione domanda	Data protocollo	Denominazione Impresa	Partita IVA	Codice Fiscale Lavoratore	Contributo richiesto	Id domanda
161900	09/11/2020 16:15:21	09/11/2020	GEATTI S.R.L.	00986670305	PSCL*****473Y	7.000,00 €	538337
161901	09/11/2020 16:23:11	09/11/2020	SOLE - SOCIETA' COOPERATIVA	01012580328	FRNC*****770X	3.500,00 €	538338
161902	09/11/2020 16:52:31	09/11/2020	I - BEDDING SRL	02577360304	CSLN*****483A	2.100,00 €	538315
161908	09/11/2020 20:58:33	09/11/2020	F.LLI PONTELLO SRL	01701000935	DBNJ*****889D	2.625,00 €	538330
162386	10/11/2020 10:17:13	10/11/2020	FONDAZIONE VALENTINO PONTELLO ONLUS	02508350309	CMZS*****483A	3.610,00 €	538339
162387	10/11/2020 10:19:48	10/11/2020	ZORATTO AUTOSCUOLE - AGENZIE PRATICHE AUTO DEI F.LLI ZORATTO & C. S.N.C.	01926670306	BSSM*****483I	6.300,00 €	538341
162388	10/11/2020 10:31:55	10/11/2020	L'ARTIGIANO DI POIANA MARCO	02683600304	MNNC*****816W	7.000,00 €	538310
162389	10/11/2020 10:40:11	10/11/2020	DAMAMEC DI DAL MASO DOMENICO & C. SAS	02879610307	LLNM*****195W	4.000,00 €	538340
162391	10/11/2020 11:37:23	10/11/2020	FORZA 7 DI DANIELE FOGAR SERVIZI PER LA NAUTICA	02285920308	TNDL*****356L	4.900,00 €	538342
162395	10/11/2020 12:29:14	10/11/2020	VERITTI GIORGIO	01457030938	TRVR*****994M	3.150,00 €	538343
162396	10/11/2020 12:31:12	10/11/2020	MARCO SPANGARO	01289490326	GRGD*****424D	7.000,00 €	538344
162398	10/11/2020 13:09:12	10/11/2020	KRASNIQI FATON	03802210165	MNKS*****318W	6.300,00 €	538347
162400	10/11/2020 14:30:02	10/11/2020	LA PORTIZZA S.R.L.	00984170324	DSRL*****704R	3.500,00 €	538348
162401	10/11/2020 14:31:04	10/11/2020	GOBBO A. & DAL BEN G. S.R.L.	00293180931	MRTC*****888S	7.000,00 €	538346
162403	10/11/2020 15:15:03	10/11/2020	CRISTIAN ZAMPARO SERVIZI TERMOTECNICI	02223570306	FRNL*****483L	6.300,00 €	538233
162416	10/11/2020 16:45:23	10/11/2020	ASSOCIAZIONE SPORTIVA GORIZIA NUOTO	00144620317	PPLF*****098R	4.375,00 €	538297
162450	10/11/2020 18:05:52	10/11/2020	PONTEROSSO VEICOLI INDUSTRIALI SRL	01847180930	MCLN*****403O	7.000,00 €	538349
162493	11/11/2020 07:47:15	11/11/2020	SIMULWARE S.R.L.	00969510320	RCTP*****424O	5.250,00 €	538350
162519	11/11/2020 08:42:14	11/11/2020	BLASONE RODLFO	01672160304	GRDD*****897H	4.200,00 €	538351
162609	11/11/2020 11:09:34	11/11/2020	ER.CA. - DI ANESE IVO E FABIO S.N.C.BREVEMENTE CHIAMATA ER.CA.	01602360305	NSAG*****473G	4.900,00 €	538352
162656	11/11/2020 12:03:41	11/11/2020	IPRIMIDUE SNC DI BARNABA ERMES & C.	02747980304	TPON*****100K	3.500,00 €	538345
162744	11/11/2020 14:16:52	11/11/2020	IL GALLO ROSSO SRL	02940320308	LCTG*****483H	3.325,00 €	538354
162769	11/11/2020 14:40:23	11/11/2020	LESTUZZI RINO E C. SNC	01412820308	BGGL*****758H	3.500,00 €	538353
162800	11/11/2020 15:38:35	11/11/2020	SALONE STEFY DI SIMEONI STEFANIA	01695940302	TRNS*****483G	4.375,00 €	538355

## Allegato A

Numero protocollo	Data spedizione domanda	Data protocollo	Denominazione Impresa	Partita IVA	Codice Fiscale Lavoratore	Contributo richiesto	Id domanda
162835	11/11/2020 16:23:52	11/11/2020	AUTOTRASPORTI CHIARCOSSO SRL	00626670301	DKLL*****138S	3.500,00 €	538359
162849	11/11/2020 16:54:31	11/11/2020	DESSONI LUCA	01548490935	DSTF*****483I	2.100,00 €	538357
162854	11/11/2020 17:01:24	11/11/2020	BOTTIGLIERIA SIGILLO DI VALENTINA MORONI	01171300310	CNCF*****098U	1.750,00 €	538358
162862	11/11/2020 17:40:38	11/11/2020	CARMET S.R.L.	00718050321	PLTD*****424W	6.300,00 €	538361
162863	11/11/2020 18:02:53	11/11/2020	P.M. SCAVI DI PICOGNA MANUEL	02279360305	TRNL*****962E	12.000,00 €	538362
162872	11/11/2020 19:25:49	11/11/2020	VITA SOCIETA' COOPERATIVA SOCIALE	01351030323	*****	5.052,00 €	538363
162884	12/11/2020 00:21:01	12/11/2020	I.C.I.M DI MICHELINI IGOR	02851400305	TRNC*****816H	7.500,00 €	538283
163020	12/11/2020 10:15:55	12/11/2020	MF SRL	02937530307	LKRS*****424R	4.900,00 €	538324
163060	12/11/2020 11:36:51	12/11/2020	EUROSPITAL S.P.A.	00047510326	ZNNL*****424A	6.300,00 €	538360
163110	12/11/2020 12:44:02	12/11/2020	RIABIZ & PARTNERS SRL	01157530310	CRLC*****098L	5.250,00 €	538367
163336	12/11/2020 14:32:25	13/11/2020	SOCIETA' PIZZUL - S.R.L. - MARMÌ - AURISINA	00044700326	GRDN*****424A	3.500,00 €	538368
163337	12/11/2020 14:51:08	13/11/2020	ITALY CARPENTERIA S.R.L.	01867280933	CHRV*****129I	4.025,00 €	538370
163339	12/11/2020 15:20:51	13/11/2020	ENGINEERING CENTER ITALY SRL	02788830301	PSQM*****816I	7.000,00 €	538369
163340	12/11/2020 16:00:19	13/11/2020	S.A.I.E.E. - SRL	01412600304	GRTG*****483Y	7.000,00 €	538364
163341	12/11/2020 16:14:58	13/11/2020	PIZZA CHIC DI SADAT SAYED ABUTALEB	01313240325	DRKL*****224W	15.000,00 €	538158
163345	12/11/2020 16:22:37	13/11/2020	RIVA GABRIELE	01154050320	LCND*****424B	7.000,00 €	538375
163346	12/11/2020 16:33:19	13/11/2020	CP COSTRUZIONI S.R.L.	01214830323	MRTF*****129U	7.000,00 €	538374
163347	12/11/2020 17:32:56	13/11/2020	BRATTI ADRIANO	01775860933	DLCL*****888A	7.000,00 €	538376
163351	12/11/2020 20:35:58	13/11/2020	LA VARESINA S.N.C. DI FLAMIA GIANFRANCO & C.	00091770933	STTM*****452L	3.500,00 €	538331
163378	13/11/2020 10:11:25	13/11/2020	ADRIARENT S.R.L.	01648630935	VCNL*****888Y	5.250,00 €	538372
163413	13/11/2020 11:24:30	13/11/2020	PICCIN DOMENICO S.N.C. DI PICCIN MAURO, FABIO E CARLA	01249330935	FLMS*****888N	4.900,00 €	538371
163427	13/11/2020 11:32:47	13/11/2020	INTERMEK S.R.L.	01619020934	RTEL*****888W	3.500,00 €	538366
163428	13/11/2020 11:33:45	13/11/2020	TOSORATTI SRL	02681740300	TMSF*****483T	6.300,00 €	538378
163458	13/11/2020 12:24:46	13/11/2020	DIS-PE DISTRIBUZIONE PRODOTTI EDITORIALI S.R.L.	01104900301	CVLM*****483W	2.187,50 €	538381

## Allegato A

Numero protocollo	Data spedizione domanda	Data protocollo	Denominazione Impresa	Partita IVA	Codice Fiscale Lavoratore	Contributo richiesto	Id domanda
163463	13/11/2020 12:35:08	13/11/2020	AM IMPIANTI DI MATARRESE ANDREA	01156810325	MRSM*****424H	7.000,00 €	538379
163469	13/11/2020 12:40:46	13/11/2020	RISORSE BTA S.R.L.	00393110317	FNTJ*****356N	4.000,00 €	538382
163569	13/11/2020 15:21:52	13/11/2020	C.S.R. ITALIA S.R.L.	01105470932	BTTM*****888T	7.000,00 €	538383
163571	13/11/2020 15:50:51	13/11/2020	IS INDUSTRIAL SERVICE SRL	02502540301	CRTM*****483Z	3.500,00 €	538325
163572	13/11/2020 15:51:42	13/11/2020	COOPERATIVA PLURISERVIZI VALCANALE SOCIETA' COOPERATIVA	00177220308	DBTN*****962U	5.600,00 €	538380
163573	13/11/2020 16:08:59	13/11/2020	SBE - VARVIT - SOCIETA' PER AZIONI	00052160314	DNDG*****098A	3.500,00 €	538384
163585	13/11/2020 16:59:38	13/11/2020	GRAFICHE MANZANESI S.R.L.	01772870307	DRAG*****483K	7.000,00 €	538386
163586	13/11/2020 17:03:28	13/11/2020	VALERIO SABINOT S.R.L.	01952740304	BTTP*****817N	7.000,00 €	538356
163605	13/11/2020 17:37:27	13/11/2020	JULIAGRAF S.P.A.	02313850303	DVTV*****483B	7.000,00 €	538387
163607	13/11/2020 18:29:06	13/11/2020	FRANCESCO PARISI S.A.S.	00048120323	PRZM*****600L	3.500,00 €	538388
163647	14/11/2020 16:06:18	14/11/2020	CMA ROBOTICS S.P.A.	01845990306	LHEV*****140P	3.500,00 €	538389
163648	14/11/2020 16:31:01	14/11/2020	CMA ROBOTICS S.P.A.	01845990306	TSOS*****483Q	3.500,00 €	538390
163698	16/11/2020 09:06:03	16/11/2020	POGLE ADODO JEAN HERVE'	01013810310	GZZD*****284K	6.300,00 €	538391
163778	16/11/2020 10:04:37	16/11/2020	BCF ITALIA S.R.L.	01792320309	VLLS*****473R	7.000,00 €	538392
163818	16/11/2020 10:58:56	16/11/2020	LE COCCINELLE SRL	02301600306	PTNB*****483E	6.300,00 €	538393
163834	16/11/2020 11:22:51	16/11/2020	DELINEARE SNC DI PERESAN LUCA E DAMO DENIS	02505910303	FRNS*****758H	7.000,00 €	538377
163847	16/11/2020 11:39:28	16/11/2020	METALINOX S.R.L.	01016270306	CCCN*****356I	7.000,00 €	538395
163852	16/11/2020 11:44:26	16/11/2020	ADRIARENT S.R.L.	01648630935	DRNL*****888O	3.500,00 €	538373
163874	16/11/2020 12:03:16	16/11/2020	OLEIFICIO SAN GIORGIO S.P.A.	02048390302	PHRD*****962F	7.000,00 €	538396
163904	16/11/2020 12:10:23	16/11/2020	CARROZZERIA BIEMME S.R.L.	01429160938	CSCL*****403G	4.900,00 €	538385
163905	16/11/2020 12:12:40	16/11/2020	COOPERATIVE AGRICOLE SOCIETA' COOPERATIVA IN SIGLA COOP. AGRICOLE SOC. COOP.	00073180937	DRNM*****403X	3.500,00 €	538394
163921	16/11/2020 12:27:19	16/11/2020	AMMINISTRAZIONE STABILI BABICH VALENTINA	01134420320	SRRR*****990L	3.150,00 €	538398
164171	16/11/2020 21:35:21	16/11/2020	NORD CARAVAN S.R.L.	01864740939	RNLF*****888W	3.500,00 €	538333
164335	17/11/2020 10:37:56	17/11/2020	R + R PARTNERS S.R.L.	01505760932	FBBM*****888N	7.000,00 €	538400

## Allegato A

Numero protocollo	Data spedizione domanda	Data protocollo	Denominazione Impresa	Partita IVA	Codice Fiscale Lavoratore	Contributo richiesto	Id domanda
164495	17/11/2020 12:55:06	17/11/2020	RECYCLA S.R.L.	01415510930	FDRC*****129J	3.500,00 €	538403
164524	17/11/2020 13:55:37	17/11/2020	EMEC OFFICINA CARPENTERIA TUBI S.R.L., IN SIGLA "EMEC S.R.L."	01204560310	CLCM*****153V	3.500,00 €	538404
164584	17/11/2020 14:37:14	17/11/2020	NEW TECH S.R.L.	02965310309	MRNL*****483X	7.000,00 €	538406
164612	17/11/2020 15:00:10	17/11/2020	VIVABIOCELL S.P.A.	02470470309	ZRLR*****483P	7.000,00 €	538408
164663	17/11/2020 16:43:34	17/11/2020	AL TINELLO SOCIETA' A RESPONSABILITA' LIMITATA SEMPLIFICATA IN BREVE AL TINELLO S.R.L.S.	01873800930	RBRG*****280K	3.500,00 €	538401
164670	17/11/2020 16:51:55	17/11/2020	BENPOWER S.R.L.	02261630301	STMY*****104L	1.750,00 €	538405
164815	18/11/2020 09:48:48	18/11/2020	F.M. S.R.L. DI E. VILLANOVA	01455090934	RSLG*****604N	4.375,00 €	538402
164851	18/11/2020 10:56:33	18/11/2020	TABOGA AUTOTRASPORTI S.R.L.	02413810306	TSOL*****284B	3.500,00 €	538407
165013	18/11/2020 11:35:43	18/11/2020	WINE COMPANY S.R.L.	02529390300	MCRM*****758K	6.300,00 €	538415
165017	18/11/2020 12:07:15	18/11/2020	MOSIAN & CO. S.R.L.	01747190930	TFFP*****888X	7.000,00 €	538417
165020	18/11/2020 12:19:02	18/11/2020	BORTOLOTTI S.N.C. DI ROBERTO BORTOLOTTI & C.	02304510304	SRAG*****483L	3.500,00 €	538318
165021	18/11/2020 12:32:22	18/11/2020	COZZUTTI CLAUDIO	00333610319	RSLC*****098O	7.000,00 €	538418
165023	18/11/2020 12:46:05	18/11/2020	GELLETTI -RUAN-MUSTACCHI NOTAI ASSOCIATI	00977670322	VRZN*****758R	7.000,00 €	538411
165024	18/11/2020 12:46:45	18/11/2020	TIRABORA IMMOBILIARE DI SAIN CRISTIANO	01092300324	SPNM*****112W	7.000,00 €	538419
165026	18/11/2020 13:29:28	18/11/2020	MACCONI ALFREDO		BRMR*****888X	3.150,00 €	538161
165034	18/11/2020 15:25:45	18/11/2020	INFORDATA SISTEMI S.R.L.	00933570327	MTJS*****424P	3.500,00 €	538416
165035	18/11/2020 15:42:41	18/11/2020	IDEAL CLIMA SAS DI VIOLANTE FRANCO & C.	06138291213	HSSM*****249Q	7.500,00 €	538410
165036	18/11/2020 15:54:01	18/11/2020	DIANA MANUEL	02748910300	DVRG*****125S	3.500,00 €	538421
165198	19/11/2020 10:29:24	19/11/2020	LINEA FABBRICA S.R.L.	00532370301	B TTC*****133E	7.000,00 €	538397
165222	19/11/2020 11:03:20	19/11/2020	UNIONE NAZIONALE SINDACALE IMPRENDITORI E COLTIVATORI - SEDE DI GORIZIA	01045660311	*****	4.200,00 €	538424
165234	19/11/2020 11:27:09	19/11/2020	BATTISTELLA S.P.A.	00080970932	RGGG*****991W	4.000,00 €	538422
165294	19/11/2020 12:32:04	19/11/2020	LA FRIULSERRAMENTI DI CORUBOLO GINO	00091310300	LCTV*****129M	7.000,00 €	538426
165411	19/11/2020 15:59:20	19/11/2020	KLIMASYSTEM S.N.C. DI SEBASTIANO NICOLO' & C.	03012600304	PCRF*****483L	7.000,00 €	538428



## Allegato A

Numero protocollo	Data spedizione domanda	Data protocollo	Denominazione Impresa	Partita IVA	Codice Fiscale Lavoratore	Contributo richiesto	Id domanda
165421	19/11/2020 16:08:10	19/11/2020	SBRIZZI LAURA	01393660939	PTRL*****888Y	2.012,00 €	538429
165429	19/11/2020 16:31:39	19/11/2020	ZANUTTA S.P.A.	02717210302	DRSL*****904X	7.000,00 €	538425
165431	19/11/2020 16:37:49	19/11/2020	AUTOTRASPORTI CHIARCOSSO SRL	00626670301	MLCR*****098O	3.500,00 €	538430
165515	20/11/2020 09:08:05	20/11/2020	FRAU AUTO + S.R.L.	03011420308	MRLL*****483E	7.000,00 €	538431
165549	20/11/2020 10:20:19	20/11/2020	SYNAPS TECHNOLOGY S.R.L.	01046470322	MRTM*****424O	3.500,00 €	538427
165563	20/11/2020 10:42:25	20/11/2020	E-SPACE S.R.L.	02119240303	MNTR*****483S	5.040,00 €	538409
165575	20/11/2020 10:55:42	20/11/2020	GIOVANNI GERVASONI	00012670303	ZNSL*****483L	6.125,00 €	538432
165596	20/11/2020 11:36:38	20/11/2020	MONICA MARASPIN	01209280328	BRBP*****424E	6.300,00 €	538433
165616	20/11/2020 12:01:03	20/11/2020	IAL INNOV.APPR.LAV.FVG SRL IMPR.SOC.	01256370931	SLLB*****888T	6.300,00 €	538436
165636	20/11/2020 12:30:19	20/11/2020	IAL INNOV.APPR.LAV.FVG SRL IMPR.SOC.	01256370931	SGRS*****888E	6.300,00 €	538434
165641	20/11/2020 12:39:36	20/11/2020	SKALIA SOCIETA' A RESPONSABILITA' LIMITATA SEMPLIFICATA	01202290316	PCLD*****473U	3.500,00 €	538437
165659	20/11/2020 12:49:25	20/11/2020	SKALIA SOCIETA' A RESPONSABILITA' LIMITATA SEMPLIFICATA	01202290316	BCCG*****284C	3.500,00 €	538438
165660	20/11/2020 12:54:10	20/11/2020	IAL INNOV.APPR.LAV.FVG SRL IMPR.SOC.	01256370931	FRDC*****888Z	6.300,00 €	538435
165670	20/11/2020 13:14:14	20/11/2020	ROSSO 21 SRL	02948470303	HXHS*****160N	7.000,00 €	538412
165673	20/11/2020 13:16:31	20/11/2020	IAL INNOV.APPR.LAV.FVG SRL IMPR.SOC.	01256370931	BRTS*****888M	7.000,00 €	538439
165697	20/11/2020 13:49:28	20/11/2020	ROSSO 21 SRL	02948470303	GJJF*****160W	7.000,00 €	538413
165712	20/11/2020 14:22:43	20/11/2020	ROSSO 21 SRL	02948470303	BRZR*****100G	7.000,00 €	538414
165750	20/11/2020 14:44:46	20/11/2020	T.D.S. S.R.L.	02549890305	FSRC*****990M	3.500,00 €	538423
165766	21/11/2020 10:10:20	21/11/2020	BUILDTRIUL S.R.L.	01648250932	CTNF*****619I	7.000,00 €	538420
165893	23/11/2020 09:43:53	23/11/2020	SYNAPS TECHNOLOGY S.R.L.	01046470322	RDSN*****424C	3.500,00 €	538440
165937	23/11/2020 10:48:53	23/11/2020	TUBIFICIO DEL FRIULI S.P.A.	02255240307	FNTS*****483E	3.500,00 €	538441
165995	23/11/2020 11:52:39	23/11/2020	COGLIANDRO EZIO	01152950323	GRTL*****424X	4.000,00 €	538365
166030	23/11/2020 12:33:00	23/11/2020	LINEA FABBRICA S.R.L.	00532370301	ZZZD*****483R	7.000,00 €	538399
166408	23/11/2020 16:12:25	24/11/2020	FIORERIA CAPPUCCINI DI DENI MATETIC	01794700938	CNTS*****889Q	4.800,00 €	538442

## Allegato A

Numero protocollo	Data spedizione domanda	Data protocollo	Denominazione Impresa	Partita IVA	Codice Fiscale Lavoratore	Contributo richiesto	Id domanda
166503	23/11/2020 19:59:58	24/11/2020	PICCOLI GRANDI AMICI ASS.NE DI PROMOZIONE SOCIALE	01810390938	MRZR*****888T	3.334,00 €	543619
166513	24/11/2020 10:06:45	24/11/2020	MANIFATTURA FALOMO S.R.L.	00074200932	DZUM*****403L	6.300,00 €	543620
166542	24/11/2020 11:58:12	24/11/2020	GRADO RIABILITA SOCIETA' COOPERATIVA SOCIALE ONLUS	01136080312	VLNR*****424D	3.500,00 €	543621
166553	24/11/2020 14:51:31	24/11/2020	AUTOFFICINA FELICE DI SERAFINI MAURIZIO & DELLA RICCA DAVIDE SNC	01867500306	ZNRD*****133Q	7.000,00 €	543617
166554	24/11/2020 14:55:06	24/11/2020	GRADO RIABILITA SOCIETA' COOPERATIVA SOCIALE ONLUS	01136080312	NDRG*****356X	3.500,00 €	543624
166563	24/11/2020 15:49:12	24/11/2020	RIZZA S.R.L.	01837580305	PTTF*****110B	2.450,00 €	543625
166569	24/11/2020 16:26:34	24/11/2020	LE COCCINELLE SRL	02301600306	TFFL*****770E	6.300,00 €	543626
166578	24/11/2020 16:43:23	24/11/2020	VITA SOCIETA' COOPERATIVA SOCIALE	01351030323	*****	3.685,00 €	543623
166603	24/11/2020 17:15:29	24/11/2020	AVIANESE ASFALTI S.R.L.	00094620937	KBDZ*****100E	3.500,00 €	543627
166618	24/11/2020 17:26:32	24/11/2020	2M CAR S.R.L.	00499530319	PLLR*****483V	3.062,50 €	543628
166836	25/11/2020 11:09:19	25/11/2020	IM.COS. S.N.C. DI TINON DANIELE & C.	01473170304	BLLD*****817C	7.000,00 €	543630
166864	25/11/2020 11:46:39	25/11/2020	MOBILCLAN - S.P.A.	00174670265	BRSB*****157S	5.600,00 €	543611
167100	25/11/2020 14:21:30	25/11/2020	F.M. S.R.L. DI E. VILLANOVA	01455090934	TRVM*****770A	7.000,00 €	543631
167118	25/11/2020 15:24:45	25/11/2020	MONTICOLO&FOTI INNOVATION S.R.L.	01293570329	MTTF*****407M	7.000,00 €	543632
167120	25/11/2020 16:14:29	25/11/2020	NEW TECH S.R.L.	02965310309	BNDG*****473G	3.500,00 €	543634
167125	25/11/2020 17:00:28	25/11/2020	DOMUS LINE SRL	10105890965	GRND*****483D	7.000,00 €	543637
167131	25/11/2020 19:32:29	25/11/2020	OFFICE SOLUTIONS SISTEMI S.R.L.	01813630934	LVTM*****888Y	6.300,00 €	543609
167196	26/11/2020 09:14:21	26/11/2020	3 C-COMPAGNIA COMMERCIO COMBUSTIBILI S.A.S. DI MUGHERLI S.R.L.	00165480302	MRGM*****284R	5.600,00 €	543618
167231	26/11/2020 10:15:43	26/11/2020	KEY 3 - VIAGGI - CONGRESSI - PUBBLICHE RELAZIONI - SOCIETA' A RESPONSABILITA' LIMITATA	00571400324	MNGD*****424Z	3.500,00 €	543635
167290	26/11/2020 11:34:47	26/11/2020	HENSHIN GROUP LTD	11068110961	FLRD*****114N	7.000,00 €	543615
167344	26/11/2020 13:18:26	26/11/2020	MF SRL	02937530307	TRTL*****273Q	5.600,00 €	543612
167462	26/11/2020 15:50:20	26/11/2020	BMV S.R.L.	02171590306	NDRN*****483I	6.300,00 €	543638
167483	26/11/2020 16:13:18	26/11/2020	COLTELLERIE MASERIN S.N.C. DI MASERIN GIANFRANCO & C.	00108700931	PLTS*****889Z	6.300,00 €	543642

## Allegato A

Numero protocollo	Data spedizione domanda	Data protocollo	Denominazione Impresa	Partita IVA	Codice Fiscale Lavoratore	Contributo richiesto	Id domanda
167905	26/11/2020 16:43:22	30/11/2020	GRADO RIABILITA SOCIETA' COOPERATIVA SOCIALE ONLUS	01136080312	NSCM*****129G	3.500,00 €	543644
167907	26/11/2020 16:44:12	30/11/2020	A.B. SRL	01768840934	BZZG*****823T	3.500,00 €	543636
167910	26/11/2020 17:22:00	30/11/2020	IDEA CAMPIONARI S.R.L.	01471530939	VTTM*****770C	7.000,00 €	543646
167949	27/11/2020 10:42:13	30/11/2020	RS MOTO S.R.L.	01207510320	BRTM*****483O	3.500,00 €	543614
167951	27/11/2020 10:57:57	30/11/2020	FABRIS PAOLO E C. S.N.C.	00521420307	CGNM*****758C	7.000,00 €	543649
167992	27/11/2020 11:27:20	30/11/2020	RECYCLA S.R.L.	01415510930	BRNM*****889F	3.500,00 €	543651
167993	27/11/2020 11:29:43	30/11/2020	TECNO-MEC S.R.L.	00491260303	PZZP*****816G	7.000,00 €	543650
167996	27/11/2020 12:18:31	30/11/2020	FM COSTRUZIONI S.R.L.	01039640311	MNCN*****112Y	6.300,00 €	543653
167999	27/11/2020 13:16:50	30/11/2020	PELLIZZON GIOVANNI EREDI S.N.C. DI PELLIZZON ELENA E PAOLA	00492060314	STNJ*****483D	3.675,00 €	543656
168000	27/11/2020 13:36:31	30/11/2020	FUNGHI IN PIAZZA S.N.C. DI BANO IVAN E FRATELLI	02327840308	PNTM*****566M	3.150,00 €	543655
168001	27/11/2020 14:06:58	30/11/2020	TIEPOLO S.R.L.	02806370306	MRNF*****816W	2.548,00 €	543657
168002	27/11/2020 14:35:36	30/11/2020	ME.MI. SOCIETA' IN NOME COLLETTIVO DI MIDOLO MAURIZIO & C.	01025560325	STVR*****140P	7.000,00 €	543633
168004	27/11/2020 15:21:02	30/11/2020	FRATELLI PICCO DI PICCO VALENTINO, MARINO E SAVERIO S.N.C.	00674160304	RTTG*****483H	7.200,00 €	543616
168005	27/11/2020 15:30:44	30/11/2020	FRATELLI PICCO DI PICCO VALENTINO, MARINO E SAVERIO S.N.C.	00674160304	CMNS*****816M	7.200,00 €	543640
168007	27/11/2020 16:05:55	30/11/2020	SE. CO. CONSULT - S.R.L.	00500550306	DMIJ*****403S	3.500,00 €	543659
168008	27/11/2020 16:22:16	30/11/2020	FRUCH DANIELE	03010890303	CNTD*****962F	7.000,00 €	543643
168013	27/11/2020 17:50:42	30/11/2020	SAVIO DR.ENRICO	02245240300	PZZL*****083N	12.000,00 €	543639
168014	27/11/2020 17:51:56	30/11/2020	LA COLLINA - SOCIETA' COOPERATIVA SOCIALE ONLUS IMPRESA SOCIALE IN SIGLA LA COLLINA SOC. COOP. IMPRESA SOCIALE	00746150325	DBLM*****424M	1.942,05 €	543661
168016	27/11/2020 17:54:17	30/11/2020	TECNO AUTO S.R.L.	00972350300	PLTG*****483F	6.300,00 €	543663
168019	27/11/2020 18:12:46	30/11/2020	CEDRO 1 S.R.L.	01532950936	MNSC*****216L	7.000,00 €	543664
168023	27/11/2020 18:32:07	30/11/2020	VALENEXT SRL	01633040934	FVRM*****888I	3.500,00 €	543662
168025	27/11/2020 18:53:06	30/11/2020	RUMIZ DOTT. FABRIZIO	01211830300	RSSL*****758C	6.300,00 €	543610
168026	27/11/2020 19:03:57	30/11/2020	IN SITU ENG. - SOCIETA' A RESPONSABILITA' LIMITATA	01351080328	BSAF*****284D	7.000,00 €	543665

## Allegato A

Numero protocollo	Data spedizione domanda	Data protocollo	Denominazione Impresa	Partita IVA	Codice Fiscale Lavoratore	Contributo richiesto	Id domanda
168030	27/11/2020 19:49:18	30/11/2020	DI BERNARDO BIRNBAUM GIANFRANCO	02755450307	HRSH*****104J	4.000,00 €	543666
168039	28/11/2020 09:30:27	30/11/2020	TERMOEL S.N.C. DI BUZZULINI FABRIZIO & C.	01565670302	PRNG*****816H	7.000,00 €	543648
168040	28/11/2020 09:50:03	30/11/2020	C.A. REFRATTARI DI CHEMMARI AYADI & C. S.A.S.	02845810304	LNRD*****348V	7.000,00 €	543652
168087	29/11/2020 20:21:31	30/11/2020	NPX SRL	02454660305	LTNC*****483Y	7.200,00 €	543668
168092	29/11/2020 20:45:05	30/11/2020	DELLA ROSSA NADINE	02900760303	RPLL*****284B	2.000,00 €	543641
168096	30/11/2020 09:09:07	30/11/2020	TONIUTTI ALCEO	00297840308	RTOS*****904K	4.725,00 €	543658
168097	30/11/2020 09:26:25	30/11/2020	CAF SERVIZI S.R.L.	02878200308	ZMPP*****483L	4.000,00 €	543647
168100	30/11/2020 09:32:12	30/11/2020	O.R.I.A. DI BARBANERA PIETRO & C. SNC	02245070301	MRTN*****816X	1.750,00 €	543671
168105	30/11/2020 09:37:40	30/11/2020	GIEMME C.E.D. S.A.S. DI MICCOLI MARIA & C.	01332070323	PCCM*****424X	1.750,00 €	543669
168106	30/11/2020 09:45:44	30/11/2020	AUTOTRASPORTI CHIARCOSSO SRL	00626670301	VTTL*****483I	7.000,00 €	543672
168107	30/11/2020 09:54:01	30/11/2020	TECNOTEAM DI CARLUCCI IURI	02491150302	NDRF*****424N	7.000,00 €	543645
168113	30/11/2020 10:15:59	30/11/2020	SERENI ORIZZONTI 1 S.P.A.	02833470301	DLLN*****483P	4.900,00 €	543670
168115	30/11/2020 10:25:19	30/11/2020	EKOS S.R.L.	01277570931	SRTF*****888Q	3.500,00 €	543660
168116	30/11/2020 10:35:08	30/11/2020	MONTICOLO&FOTI IMPIANTI S.R.L.	01098910324	VNCL*****483J	3.500,00 €	543613
168117	30/11/2020 10:38:17	30/11/2020	GEROMETTA SRL	01126980935	DRLC*****129U	4.900,00 €	543622
168122	30/11/2020 11:07:00	30/11/2020	MODIANO INDUSTRIE CARTE DA GIOCO E AFFINI - SOCIETA' PER AZIONI	00044850329	RMRN*****424Y	3.500,00 €	543676
168123	30/11/2020 11:09:26	30/11/2020	FIBRE NET S.P.A.	02212620302	DBNN*****483G	4.900,00 €	543675
168124	30/11/2020 11:11:09	30/11/2020	SERVIGEN - CAPAI S.R.L.	02086340300	*****	7.000,00 €	543673
168125	30/11/2020 11:15:08	30/11/2020	HSE FACILITY SRLS UNIPERSONALE	02973430305	TRCC*****758T	4.900,00 €	543674
168132	30/11/2020 11:31:01	30/11/2020	TONON VALTER	01577930934	BRTD*****888W	3.500,00 €	543629
168134	30/11/2020 11:40:56	30/11/2020	RS MOTO S.R.L.	01207510320	FNTR*****424C	3.500,00 €	543654
168135	30/11/2020 11:41:19	30/11/2020	FIBRE NET S.P.A.	02212620302	BRCM*****483E	6.300,00 €	543680
168137	30/11/2020 11:44:30	30/11/2020	AGENZIA IMMOBILIARE ZEUS S.R.L.	01106070319	PSNR*****125C	7.000,00 €	543679
168138	30/11/2020 11:46:02	30/11/2020	T.E.A.M. - MAIOLINI ALDO SAS DI COLLAVIZZA MATTEO & C.	00255490302	TRNL*****118Z	3.500,00 €	543677

## Allegato A

Numero protocollo	Data spedizione domanda	Data protocollo	Denominazione Impresa	Partita IVA	Codice Fiscale Lavoratore	Contributo richiesto	Id domanda
168139	30/11/2020 11:47:08	30/11/2020	OMP S.A.S. DI PORTOLAN DARIO & C.	00067860932	ZAIL*****888Z	8.060,00 €	543678
168148	30/11/2020 11:56:48	30/11/2020	AUTOTRASPORTI CHIARCOSSO SRL	00626670301	DNOS*****483X	7.000,00 €	543681
168149	30/11/2020 11:57:41	30/11/2020	FS2D SRL	02970710303	ZNGD*****373L	7.000,00 €	543667

22\_34\_1\_DDS\_RIC\_FSE\_8396\_1\_TESTO

## **Decreto del Direttore del Servizio ricerca, apprendimento permanente e Fondo sociale europeo 3 agosto 2022, n. 8396**

Fondo sociale europeo - Programma operativo 2014/2020 - PIPOL 18/20 - Pianificazione periodica delle operazioni - PPO - Annualità 2020 - Programmi specifici 8/18 - FVG progetto Occupabilità - 12/18 - FVG progetto Giovani - Formazione permanente per gruppi omogenei - FPGO. Decreto legge 19 maggio 2020, n. 34 - Misure emergenziali di contrasto degli effetti sanitari, economici e sociali generati dall'epidemia di COVID-19. Piano di sviluppo e coesione (PSC). Approvazione operazioni FPGO (su NFSC) - presentate nel mese di giugno 2022.

### **IL DIRETTORE DEL SERVIZIO**

**VISTA** la legge regionale 21 luglio 2017, n. 27 recante "Norme in materia di formazione e orientamento nell'ambito dell'apprendimento permanente";

**VISTO** il Programma Operativo del Fondo sociale europeo 2014/2020 - Investimenti in favore della crescita e dell'occupazione - della Regione autonoma Friuli Venezia Giulia, approvato dalla Commissione europea con decisione C(2014)9883 del 17 dicembre 2014 e riprogrammato con decisione C (2021) 1132 final del 16 febbraio 2021, di seguito POR FSE;

**VISTO** l'Accordo "Riprogrammazione dei Programmi Operativi dei Fondi strutturali 2014-2020 ai sensi del comma 6 dell'articolo 242 del decreto legge 34/2020" sottoscritto il 21 settembre 2020 dal Ministro per il Sud e la coesione territoriale e il Presidente della Regione Friuli Venezia Giulia;

**CONSIDERATO** che definisce l'utilizzo dei fondi del POR FSE come una delle principali fonti finanziarie da attivare in funzione anticrisi, sia con riferimento alle spese per l'emergenza sanitaria, sia con riferimento alle esigenze di intervento per far fronte alle difficoltà economiche, occupazionali e sociali del Paese;

**CONSIDERATO** che, in base al citato accordo, il POR FSE destina euro 48.090.000,00 alla rendicontazione dei programmi specifici regionali di contrasto all'emergenza da COVID-19 (euro 11.490.000,00) e di spese nazionali anticipate relative alla cassa integrazione COVID-19 (euro 36.600.000,00);

**CONSIDERATO** che, a seguito della destinazione di euro 48.090.000,00 a copertura di misure regionali e nazionali di contrasto al COVID-19, l'accordo prevede, al fine di garantire la copertura di progetti non più finanziati dal POR FSE, l'utilizzo di:

a) le risorse del Fondo sviluppo e coesione, già assegnate alla Regione e sottoponibili alla valutazione di riprogrammazione di cui al comma 7 dell'articolo 44 del decreto legge n. 34/2019 e s.m.i o comunque libere da impegni, per complessivi 9,40 milioni di euro;

b) nuove assegnazioni, nel rispetto generale del vincolo di destinazione territoriale del Fondo sviluppo e coesione, di risorse FSC 2014-2020, per un ammontare complessivo di 38,69 milioni di euro;

**VISTA** la delibera CIPE n. 60 del 29 settembre 2020 la quale, nel prendere atto della riprogrammazione dell'importo di complessivi 9,40 milioni di euro ai sensi dell'articolo 44 del decreto legge 34/2019, dispone la nuova assegnazione alla regione Friuli Venezia Giulia di risorse FSC 2014/2020 per un importo complessivo di 38,69 milioni di euro, pari alla differenza fra l'ammontare delle riprogrammazioni operate sul POR FSE 2014/2020 e le risorse riprogrammabili ai sensi del citato articolo 44 del decreto legge 34/2019;

**CONSIDERATO** che le risorse di cui alla richiamata delibera CIPE, pari a 48,09 milioni di euro, vanno a costituire il Piano di sviluppo e coesione - PSC;

**VISTA** la deliberazione n. 332 del 5 marzo 2021 la quale stabilisce, fra l'altro, che i seguenti programmi specifici in corso di realizzazione a valere su POR FSE escono da tale ambito per confluire nel suddetto PSC:

- programma specifico 8/18: PIPOL 18/20 - FVG Progetto occupabilità, con riferimento alla terza annualità (2020), per un importo pari a euro 7.000.000,00;

- programma specifico 12/18: PIPOL 18/20 - Garanzia giovani FVG, con riferimento alla terza annualità (2020), per un importo pari a euro 6.000.000,00;

**VISTA** la deliberazione della Giunta regionale n. 194 del 2 febbraio 2018, e successive modifiche ed integrazioni, con la quale è stato approvato il Piano integrato di politiche per l'occupazione e per il lavoro - PIPOL. II<sup>a</sup> fase - PIPOL 18/20 dedicato allo svolgimento attività di carattere formativo sostenute finanziariamente dal POR FSE 2014/2020;

**VISTO** il decreto n. 686/LAVFORU del 16 febbraio 2018, pubblicato sul Bollettino Ufficiale della Regio-

ne n. 9 del 28 febbraio 2018, con il quale è stato approvato l' "Avviso per la selezione di soggetti attuatori e indicazioni per la presentazione e realizzazione delle operazioni da parte dei soggetti attuatori" finanziate nell'ambito del Fondo Sociale Europeo - Programma Operativo 2014/2020. PIPOL 18/20 - Pianificazione periodica delle operazioni - PPO - Annualità 2017 - Programmi specifici 8/18 - FVG progetto Occupabilità - 12/18 - FVG progetto Giovani - 73/17 - Percorsi formativi nell'ambito della formazione permanente (qualificazione abbreviata);

**VISTI** i decreti n. 992/LAVFORU del 22 febbraio 2018, n. 3004/LAVFORU del 17 aprile 2018, n.3908/LAVFORU del 16 maggio 2018, n. 5891/LAVFORU del 9 luglio 2018, n. 6123/LAVFORU del 17 luglio 2018, n. 6743/LAVFORU del 26 luglio 2018, n. 6859/LAVFORU del 3 agosto 2018, n.7853/LAVFORU del 10 settembre 2018, n. 9703/LAVFORU del 31 ottobre 2018, n.10098/LAVFORU del 13 novembre 2018, n. 583/LAVFORU del 28 gennaio 2019, n.7516/LAVFORU del 27 giugno 2019, n. 7978/LAVFORU del 10 luglio 2019, n. 14006/LAVFORU del 20 novembre 2019, n. 1591/LAVFORU del 25 febbraio 2020, n. 9175/LAVFORU del 13 maggio 2020, n. 19019/LAVFORU del 29 luglio 2020, n.21086/LAVFORU dell'11 ottobre 2020, n.308/LAVFORU del 20 gennaio 2021, n. 3165/LAVFORU del 1° aprile 2021, n. 6274/LAVFORU del 25 giugno 2021, n. 12020/LAVFORU del 9 novembre 2021, n. 12896/LAVFORU del 19 novembre 2021, n. 12901/LAVFORU del 19 novembre 2021, n.2170/LAVFORU del 23 marzo 2022, n.5275/GRFVG del 30 giugno 2022, n. 6624/GRFVG del 14 luglio 2022, e n. 7718/GRFVG del 26 luglio 2022, con i quali sono state apportate modificazioni all'Avviso;

**VISTO** il decreto n. 3143/LAVFORU del 20 aprile 2018 con il quale sono stati individuati i sottodescritti soggetti attuatori delle attività riferite agli ambiti di intervento PRO GIOV, PRO OCC e PRO GIOV OCC e i soggetti promotori dei tirocini extracurricolari realizzati in PRO OCC:

a. ATI 1 - Hub Giuliano

con capofila I.R.E.S. Istituto di Ricerche Economiche e Sociali del Friuli Venezia Giulia Impresa sociale

b. ATI 2 - Hub Isontino

con capofila Comitato Regionale dell'ENFAP del Friuli Venezia Giulia

c. ATI 3 - Hub Udine e bassa friulana

con capofila En.A.I.P. Ente ACLI Istruzione Professionale Friuli Venezia Giulia

d. ATI 4 - Hub Medio e alto Friuli

con capofila En.A.I.P. Ente ACLI Istruzione Professionale Friuli Venezia Giulia

e. ATI 5 - Hub Pordenonese

con capofila IAL Innovazione Apprendimento Lavoro Friuli Venezia Giulia

**PRECISATO** che le operazioni FPGO devono essere presentate, con modalità a sportello con cadenza mensile, alla Struttura Regionale Attuatrice, tramite posta elettronica certificata (PEC) all'indirizzo lavoro@certregione.fvg.it;

**EVIDENZIATO** che le operazioni FPGO vengono valutate sulla base di quanto previsto dal documento "Metodologie e criteri per la selezione delle operazioni da ammettere al finanziamento del POR ex art.110 par. 2.a) Regolamento (UE) 1303/2013" approvato dalla Giunta regionale con deliberazione n.2069 del 26 ottobre 2017, e dalle Linee guida SRA;

**VISTO** il decreto n. 3679/LAVFORU del 10 aprile 2020 con il quale è stata effettuata la ripartizione delle risorse finanziarie per l'annualità 2020;

**VISTO** il decreto n. 9178/LAVFORU del 13 maggio 2020 con il quale è stata effettuata la ripartizione delle risorse finanziarie per l'annualità 2020 per quanto riguarda gli ambiti di intervento/tipologia PRO OCC Formazione FPGO e PRO GIOV Formazione FPGO;

**VISTO** il decreto n. 3165/LAVFORU del 1° aprile 2021 con il quale si è provveduto alla revisione della ripartizione delle risorse finanziarie di cui all'annualità 2020 per quanto riguarda gli ambiti di intervento/tipologia PRO OCC Formazione FPGO e PRO GIOV Formazione FPGO;

**VISTO** il decreto n. 6274/LAVFORU del 25 giugno 2021 con il quale si è provveduto, a modificazione di quanto previsto dal decreto n. 3165/LAVFORU/2021, a ridefinire il piano finanziario per l'Area territoriale HUB Medio e Alto Friuli relativo all'ambito di intervento / Tipologia PRO OCC Formazione FPGO Catalogo e Coprogettazione e PRO GIOV Formazione FPGO Catalogo e Coprogettazione;

**VISTO** il decreto n. 12020/LAVFORU del 9 novembre 2021 con il quale è stata integrata la disponibilità finanziaria del Programma specifico 8/18 per euro 1.709.359,78 e la disponibilità finanziaria del Programma specifico 12/18 per euro 1.790.640,22;

**VISTA** la delibera della Giunta regionale n. 1743 del 12 novembre 2021 con la quale, a seguito della dotazione finanziaria aggiuntiva di euro 3.500.000,00 dei due programmi specifici 8/18 e 12/18 disposta con il succitato decreto n. 12020/LAVFORU/2021, è stato approvato il riparto per area territoriale e tipologia;

**VISTO** il decreto n. 12901/LAVFORU del 19 novembre 2021 con il quale si è provveduto alla revisione della ripartizione delle risorse finanziarie di cui all'annualità 2020 nell'ambito delle aree territoriali HUB GIULIANO, HUB ISONTINO e HUB MEDIO E ALTO FRIULI, nell'ambito intervento / Tipologia PRO OCC Formazione FPGO Catalogo e Coprogettazione e PRO GIOV Formazione FPGO Catalogo e Coprogettazione e PRO OCC Formazione Formil e PRO GIOV Formazione FORMIL, PRO OCC Tirocini, e PRO GIOV

OCC Formazione QA;

**PRECISATO** che la disponibilità finanziaria a favore di operazioni per la realizzazione di percorsi formativi predeterminati (catalogo) e per la realizzazione di percorsi formativi derivanti da specifiche esigenze manifestate dalle imprese (coprogettazione) - nell'ambito di intervento FPGO PRO OCC o nell'ambito di intervento FPGO PRO GIOV - è stata accorpata;

**PRECISATO** che le operazioni possono essere rivolte ad utenti riconducibili all'ambito di intervento PRO OCC o all'ambito di intervento PRO GIOV, oppure ad entrambi gli ambiti (utenza mista PRO OCC / PRO GIOV) poiché l'utenza viene individuata successivamente, in relazione alla effettiva composizione del gruppo classe;

**RITENUTO** che la disponibilità finanziaria a favore di operazioni realizzare nell'ambito di intervento FPGO PRO OCC / PRO GIOV sia vincolante al solo fine della realizzazione dell'attività, mentre il rispetto della suddivisione sarà oggetto di controllo a chiusura dell'attività stessa, sulla base dei dati esposti nel rendiconto finale;

**VISTA** la delibera della Giunta regionale n. 340 dell'11 marzo 2022, con la quale la dotazione finanziaria aggiuntiva di euro 1.800.000,00 dei due programmi specifici 8/18 e 12/18, disposta con la delibera n. 295 del 4 marzo 2022, è stata ripartita per area territoriale e tipologia;

**VISTO** il decreto n. 2169/LAVFORU del 23 marzo 2022, di correzione di un errore materiale contenuto nella tabella di riparto delle disponibilità approvata con la citata delibera n. 340/2022;

**EVIDENZIATO** che, sulla base di quanto disposto con la succitata delibera n. 340/2022, le risorse finanziarie disponibili per l'annualità 2020 - per la realizzazione di percorsi formativi predeterminati (offerta a catalogo) nell'ambito di intervento FPGO PRO OCC e FPGO PRO GIOV nel periodo dal 1° novembre 2021 al 28 febbraio 2022, prorogato al 31 agosto 2022 - sono pari ad euro 1.675.000,00, come precisato nella tabella sottodescritta suddivisa per area territoriale:

FPGO PRO OCC PRO GIOV	Hub Giuliano	Hub Isontino	Hub Udine e bassa friulana	Hub Medio e alto Friuli	Hub Pordenonese
1.675,00,00	375.000,00	250.000,00	675.000,00	0,00	375.000,00

**EVIDENZIATO** che una parte delle risorse assegnate all'Hub Isontino e all' Hub Udine e bassa friulana con la citata delibera n. 340/2022, è stata destinata alla dotazione finanziaria di cui alla delibera n. 1743/LAVFORU del 12 novembre 2021, per dare copertura a tutte le operazioni FPGO presentate sino al 28 febbraio 2022, e più precisamente euro 41.700,00 all'Hub Isontino ed euro 414.567,50 all'Hub Udine e bassa friulana;

**EVIDENZIATO** pertanto che le risorse finanziarie disponibili per l'annualità 2020 - per la realizzazione di percorsi formativi predeterminati (offerta a catalogo) nell'ambito di intervento FPGO PRO OCC e FPGO PRO GIOV nel periodo dal 1° novembre 2021 al 28 febbraio 2022, prorogato al 31 agosto 2022 - sono pari ad euro 1.218.732,50, come precisato nella tabella sottodescritta suddivisa per area territoriale:

FPGO PRO OCC PRO GIOV	Hub Giuliano	Hub Isontino	Hub Udine e bassa friulana	Hub Medio e alto Friuli	Hub Pordenonese
1.218.732,50	375.000,00	208.300,00	260.432,50	0,00	375.000,00

**VISTO** il decreto n. 6376/GRFVG del 12 luglio 2022 con il quale sono state approvate le operazioni clone FPGO presentate nel mese di maggio 2022, ed a seguito del quale la disponibilità finanziaria residua è la seguente:

FPGO PRO OCC PRO GIOV	Hub Giuliano	Hub Isontino	Hub Udine e bassa friulana	Hub Medio e alto Friuli	Hub Pordenonese
676.774,50	162.182,00	130.460,00	64.442,50	0,00	319.690,00

**VISTE** le operazioni FPGO presentate nel mese di giugno 2022;

**EVIDENZIATO** che la commissione di valutazione, costituita con decreto n. 9128/LAVFORU dell'8 agosto 2019, modificata da ultimo con decreto n. 954/LAVFORU del 17 febbraio 2022, ha provveduto alla valutazione delle operazioni presentate nel mese di giugno 2022, formalizzando le risultanze finali nel verbale di valutazione del 15 luglio 2022;

**PRESO ATTO** che dal citato verbale di valutazione emerge che è stata presentata 1 operazione FPGO (su NFSC), la quale è stata valutata positivamente ed è approvabile;

**RITENUTO** di approvare il seguente documento:

- elenco delle operazioni approvate (allegato 1 parte integrante)
- elenco delle operazioni approvate ed ammesse a finanziamento finalizzato alla prenotazione della spesa (allegato A);

**CONSIDERATO** che l'allegato 1 determina l'approvazione ed il finanziamento di 1 operazione che si



realizza nell'ambito territoriale Hub Udine e bassa friulana per complessivi euro 12.510,00;

**PRECISATO** che sulla base di quanto indicato nell'allegato A si provvede come segue alla prenotazione dei fondi necessari a carico del bilancio pluriennale della regione:

Capitolo 45600 - competenza 2022 - euro 12.510,00;

**EVIDENZIATO** che la disponibilità finanziaria residua è la seguente:

FPGO PRO OCC PRO GIOV	Hub Giuliano	Hub Isontino	Hub Udine e bassa friulana	Hub Medio e alto Friuli	Hub Pordenonese
664.264,50	162.182,00	130.460,00	51.932,50	0,00	319.690,00

**PRECISATO** inoltre che le ATI cui compete la realizzazione delle attività di cui si tratta, maturano il diritto al percepimento del finanziamento ad avvenuta realizzazione delle attività, nella misura risultante dal relativo rendiconto e dopo la verifica di questo da parte della Regione;

**PRECISATO** che il presente decreto, comprensivo dell'allegato 1 parte integrante, viene pubblicato sul Bollettino Ufficiale della Regione;

**VISTO** il Regolamento di organizzazione dell'Amministrazione regionale e degli Enti regionali, approvato con Decreto del Presidente della Regione n. 0277/Pres. del 27 agosto 2004 e successive modifiche, ed in particolare l'articolo 20;

**VISTA** la deliberazione della Giunta regionale del giorno 23 luglio 2018, n. 1363, avente ad oggetto "Articolazione organizzativa generale dell'amministrazione regionale e articolazione e declaratoria delle funzioni delle strutture organizzative della presidenza della regione, delle direzioni centrali e degli enti regionali nonché l'assetto delle posizioni organizzative" e successive modifiche ed integrazioni;

**DATO ATTO** che a decorrere dal 2 agosto 2020 è stato istituito il Servizio ricerca, apprendimento permanente e Fondo sociale europeo all'interno del quale ricadono le competenze di Autorità di Gestione del POR FSE;

**VISTA** la deliberazione della giunta regionale n. 1327 del 26 luglio 2019 con la quale viene conferito l'incarico di Vicedirettore centrale della Direzione centrale lavoro, formazione, istruzione e famiglia con decorrenza dal 2 agosto 2019 al 1° agosto 2020 alla dott.ssa Ketty Segatti, rinnovato con DGR n. 1042 del 10 luglio 2020 fino al 1 agosto 2023;

**VISTO** il Decreto del Direttore Centrale Lavoro, Formazione, Istruzione e Famiglia n.19180/LAVFORU del 6 agosto 2020 con il quale il Vicedirettore centrale viene preposto alla direzione del Servizio ricerca, apprendimento permanente e Fondo sociale europeo;

**VISTA** la legge regionale 8 agosto 2007, n. 21 (Norme in materia di programmazione finanziaria e di contabilità regionale) e successive modifiche ed integrazioni;

**VISTA** la legge regionale 10 novembre 2015, n. 26 (Disposizioni in materia di programmazione e contabilità e altre disposizioni finanziarie urgenti);

**VISTA** la legge regionale 29 dicembre 2021, n. 23 (Legge collegata alla manovra di bilancio 2022-2024);

**VISTA** la legge regionale 29 dicembre 2021, n. 24 (Legge di stabilità 2022);

**VISTA** la legge regionale 30 dicembre 2021, n. 25 (Bilancio di previsione per gli anni 2022-2024 e per l'anno 2022);

**VISTO** il Documento tecnico di accompagnamento al bilancio di previsione per gli anni 2022-2024 e per l'anno 2022 approvato con delibera della Giunta regionale n. 2045 del 30 dicembre 2021;

**VISTO** il Bilancio finanziario gestionale per l'anno 2022 approvato con delibera della Giunta regionale n. 2046 del 30 dicembre 2021;

## DECRETA

**1.** In relazione all'Avviso indicato in premessa ed a seguito dell'esame delle operazioni FPGO presentate nel mese di giugno 2022 sono approvati i seguenti documenti:

- elenco delle operazioni approvate (allegato 1 parte integrante)
- elenco delle operazioni approvate ed ammesse a finanziamento finalizzato alla prenotazione della spesa (allegato A).

**2.** L'allegato 1 determina l'approvazione ed il finanziamento di 1 operazione che si realizza nell'ambito territoriale Hub Udine e bassa friulana per complessivi euro 12.510,00.

**3.** Sulla base di quanto indicato nell'allegato A si provvede come segue alla prenotazione dei fondi necessari a carico del bilancio pluriennale della regione:

Capitolo 45600 - competenza 2022 - euro 12.510,00.

**4.** Il presente decreto, comprensivo dell'allegato 1 parte integrante, viene pubblicato sul Bollettino Ufficiale della Regione.

Trieste, 3 agosto 2022

SEGATTI

N.B. Le operazioni contrassegnate dall'asterisco (\*) non sono finanziabili

**ALLEGATO 1 - ELENCO DELLE OPERAZIONI APPROVATE**  
NFSCPROOCCA9

NUOVO FSC - PIPOL - FPGO - UTENZA MISTA

N°	Denominazione Operazione	Codice Operazione	Anno rif.	Costo ammesso	Contributo	APPROVATO	CUP
ATI 3 - HUB UDINE E BASSA FRIULANA - EN.A.I.P.		FP22X4529401	2022	12.510,00	12.510,00		D84E22001060001
SOLUTION SALES 4.0				12.510,00	12.510,00		
	Totale con finanziamentoATI 3 - HUB UDINE E BASSA FRIULANA - EN.A.I.P.			12.510,00	12.510,00		
	Totale ATI 3 - HUB UDINE E BASSA FRIULANA - EN.A.I.P.			12.510,00	12.510,00		
	Totale con finanziamento NFSCPROOCCA9			12.510,00	12.510,00		
	Totale NFSCPROOCCA9			12.510,00	12.510,00		
	Totale con finanziamento			12.510,00	12.510,00		
	Totale			12.510,00	12.510,00		

22\_34\_1\_DDS\_RIC\_FSE\_9045\_1\_TESTO

## **Decreto del Direttore del Servizio ricerca, apprendimento permanente e Fondo sociale europeo 10 agosto 2022, n. 9045**

Fondo sociale europeo - Programma operativo regionale 2014-2020 - Pianificazione periodica delle operazioni - PPO 2018 - Annualità 2020 - Programmi specifici 8/18, 12/18, 73/18. Decreto legge 19 maggio 2020, n. 34 - Misure emergenziali di contratto degli effetti sanitari, economici e sociali generati dall'epidemia di COVID-19. Modifiche e integrazioni al decreto n. 3165/LAVFORU del 1 aprile 2021.

### **IL DIRETTORE DEL SERVIZIO**

**VISTA** la legge regionale 21 luglio 2017, n. 27 "Norme in materia di formazione e orientamento nell'ambito dell'apprendimento permanente";

**VISTO** il Programma Operativo Regionale FSE 2014 - 2020, di seguito Programma Operativo, approvato dalla Commissione europea con decisione C (2014)9883 del 17/12/2014 e riprogrammato con decisione C (2021) 1132 final del 16 febbraio 2021, di seguito POR FSE;

**VISTA** la deliberazione della Giunta regionale n. 194 del 2 febbraio 2018 e ss.mm.ii, con la quale è stato approvato il Piano integrato di politiche per il lavoro e l'occupazione - PIPOL II<sup>a</sup> fase - PIPOL 18/20;

**VISTO** il documento "Pianificazione periodica delle operazioni - PPO - Annualità 2018", di seguito PPO 2018, approvato con deliberazione della Giunta regionale n. 693 del 21 marzo 2018 e successive modifiche e integrazioni;

**PRESO ATTO** che il PPO 2018 prevede, fra gli altri, la realizzazione dei seguenti programmi specifici:

- n. 8/18 - FVG progetto Occupabilità, individuando per la sua realizzazione risorse finanziarie pari a euro 7.000.000,00 per l'anno 2018, euro 7.000.000,00 per l'anno 2019 ed euro 7.000.000,00 per l'anno 2020;
- n. 12/18 - FVG progetto Giovani, individuando per la sua realizzazione risorse finanziarie pari a euro 6.000.000,00 per l'anno 2018, euro 6.000.000,00 per l'anno 2019 ed euro 6.000.000,00 per l'anno 2020;
- n. 73/18 - Percorsi formativi nell'ambito della formazione permanente (qualificazione abbreviata), individuando per la sua realizzazione risorse finanziarie pari a euro 4.500.000,00, per la realizzazione delle pertinenti attività nell'annualità 2019, ai fini del finanziamento delle attività previste da PIPOL 18/20 a valere sul POR FSE 2014/2020;

**VISTA** la deliberazione n. 1797 del 18 ottobre 2019, con la quale la Giunta regionale, a seguito di una verifica dell'attività svolta nell'annualità 2018 e di quanto emerso dal monitoraggio costante svolto nel territorio in merito alla realizzazione delle medesime attività, ha approvato la revisione del piano finanziario delle attività finanziate nell'ambito di PIPOL ed a valere sui sopraindicati programmi specifici;

**VISTA** la deliberazione numero 332 del 5 marzo 2021, con la quale la Giunta regionale, ha disposto, al fine di consentire il finanziamento di iniziative in fase di svolgimento a valere sul POR FSE, la loro ricollocazione all'interno del costituendo Piano Sviluppo e Coesione (PSC) derivante, per la Regione Friuli Venezia Giulia:

- dalle risorse del Fondo sviluppo e coesione, già assegnate alla Regione e sottoponibili alla valutazione di riprogrammazione di cui al comma 7 dell'articolo 44 del decreto legge n. 34/2019 e ss.mm.ii o comunque libere da impegni, per complessivi 9,4 milioni di euro;

- dalle nuove assegnazioni, nel rispetto generale del vincolo di destinazione territoriale del Fondo, di risorse FSC 2014-2020, per un ammontare complessivo di 38,69 milioni di euro;

**PRESO ATTO** che, con il medesimo atto, la Giunta regionale ha deliberato, fra l'altro, di ricondurre al costituendo PSC, lo svolgimento delle seguenti attività attualmente in corso a valere su POR FSE che vengono pertanto sottratte a tale programmazione, già indicate al CIPE dal Dipartimento per le politiche di coesione della Presidenza del Consiglio dei Ministri, con nota del 23 settembre 2020:

- Programma specifico 8/18: PIPOL 18/20 - FVG Progetto occupabilità, con riferimento alla terza annualità (2020), per un importo pari a euro 7.000.000,00;
- Programma specifico 12/18: PIPOL 18/20 - Garanzia giovani FVG, con riferimento alla terza annualità (2020), per un importo pari a euro 6.000.000,00;

**VISTA** la Delibera 41/2021 del 9 giugno 2021 del Comitato Interministeriale per la Programmazione Economica e lo Sviluppo Sostenibile (CIPESS) con la quale sono stati, fra l'altro, istituiti appositi pro-

grammi complementari per tenere conto delle nuove risorse che vi confluiscono a seguito dei rimborsi derivanti dalla rendicontazione di spese anticipate, a carico dello Stato, secondo quanto previsto indicativamente negli accordi tra il Ministro per il Sud e la coesione territoriale e le amministrazioni centrali e regionali titolari di programmi finanziati con i fondi strutturali 2014/2020;

**EVIDENZIATO** che, con la sopra citata deliberazione 41/2021, il CIPESS ha istituito il Programma complementare regione Friuli Venezia Giulia, per un importo indicativo programmatico di € 36.600.000,00 ed ha autorizzato le amministrazioni titolari ad attivare dette risorse, nei limiti in cui le stesse siano affluite in favore del programma complementare di competenza, a seguito delle rendicontazioni di spesa presentate alla Commissione europea come spese anticipate a carico dello Stato;

**VISTO** il decreto n. 686/LAVFORU del 16 febbraio 2018, pubblicato sul Bollettino Ufficiale della Regione n. 9 del 28 febbraio 2018, con il quale è stato approvato l'Avviso per la selezione di soggetti attuatori e indicazioni per la presentazione e realizzazione delle operazioni da parte dei soggetti attuatori finanziati nell'ambito del Fondo Sociale Europeo - Programma Operativo 2014/2020. PIPOL 18/20 - Pianificazione periodica delle operazioni - PPO - Annualità 2017 - Programmi specifici 8/18 - FVG progetto Occupabilità - 12/18 - FVG progetto Giovani - 73/18 - Percorsi formativi nell'ambito della formazione permanente (qualificazione abbreviata);

**VISTI** i decreti n. 992/LAVFORU del 22 febbraio 2018, n. 3004/LAVFORU del 17 aprile 2018, n.3908/LAVFORU del 16 maggio 2018, n. 5891/LAVFORU del 9 luglio 2018, n. 6123/LAVFORU del 17 luglio 2018, n. 6743/LAVFORU del 26 luglio 2018, n. 6859/LAVFORU del 3 agosto 2018, n.7853/LAVFORU del 10 settembre 2018, n. 9703/LAVFORU del 31 ottobre 2018, n.10098/LAVFORU del 13 novembre 2018, n. 583/LAVFORU del 28 gennaio 2019, n.7516/LAVFORU del 27 giugno 2019, n. 7978/LAVFORU del 10 luglio 2019, n. 14006/LAVFORU del 20 novembre 2019, n. 1591/LAVFORU del 25 febbraio 2020, n. 9175/LAVFORU del 13 maggio 2020, n. 19019/LAVFORU del 29 luglio 2020, n.21086/LAVFORU dell'11 ottobre 2020, n.308/LAVFORU del 20 gennaio 2021, n. 3165/LAVFORU del 1° aprile 2021, n. 6274/LAVFORU del 25 giugno 2021, n. 12020/LAVFORU del 9 novembre 2021, n. 12896/LAVFORU del 19 novembre n. 12901/LAVFORU del 19 novembre 2021, n. 2170/LAVFORU del 23 marzo 2022, n.5275/GRFVG del 30 giugno 2022, n. 6624/GRFVG del 14 luglio 2022, e n. 7718/GRFVG del 26 luglio 2022 con i quali sono state apportate modificazioni all'Avviso;

**VISTO** il decreto n. 3143/LAVFORU del 20 aprile 2018 con il quale sono stati individuati i sottodescritti soggetti attuatori delle attività riferite agli ambiti di intervento PRO GIOV, PRO OCC e PRO GIOV OCC e i soggetti promotori dei tirocini extracurricolari realizzati in PRO OCC:

a. ATI 1 - Hub Giuliano

con capofila I.R.E.S. Istituto di Ricerche Economiche e Sociali del Friuli Venezia Giulia Impresa sociale

b. ATI 2 - Hub Isontino

con capofila Comitato Regionale dell'ENFAP del Friuli Venezia Giulia

c. ATI 3 - Hub Udine e bassa friulana

con capofila En.A.I.P. Ente ACLI Istruzione Professionale Friuli Venezia Giulia

d. ATI 4 - Hub Medio e alto Friuli

con capofila En.A.I.P. Ente ACLI Istruzione Professionale Friuli Venezia Giulia

e. ATI 5 - Hub Pordenonese

con capofila IAL Innovazione Apprendimento Lavoro Friuli Venezia Giulia

**VISTA** la deliberazione n. 430 del 19 marzo 2021, con la quale la Giunta regionale, a seguito di una verifica dell'attività svolta nell'annualità 2020, attualmente in corso, e di quanto emerso dal monitoraggio costante svolto nel territorio in merito alla realizzazione delle medesime attività, ha approvato l'ulteriore revisione del piano finanziario delle attività finanziate nell'ambito di PIPOL a valere sui sopraindicati programmi specifici e, in particolare, sull'annualità 2020;

**VISTO** il decreto n. 3165/LAVFORU del 1° aprile 2021 con il quale, in relazione a quanto stabilito dalla richiamata deliberazione n. 430/2021, si è provveduto alla revisione della ripartizione delle risorse finanziarie relative all'annualità 2020 di PIPOL di cui al decreto n. 3679/LAVFORU del 10 aprile 2020 nell'ambito delle tipologie formative previste nonché alla revisione del riparto finanziario interno alla tipologia formativa "Formazione permanente per gruppi omogenei - FPGO" di cui al decreto n.9178/LAVFORU del 13 maggio 2020;

**VISTO** il decreto n. 6274/LAVFORU del 25 giugno 2021 con il quale si è provveduto, per l'Area territoriale HUB Medio e Alto Friuli nell'ambito intervento / Tipologia PRO OCC Formazione FPGO Catalogo e Coprogettazione e PRO GIOV Formazione FPGO Catalogo e Coprogettazione, ad una modifica del riparto finanziario;

**VISTO** il decreto n. 12901/LAVFORU del 19 novembre 2021, con il quale si è provveduto, per l'Area territoriale Hub Giuliano, Hub Isontino e Hub Medio e Alto Friuli nell'ambito di intervento Tipologia PRO OCC Formazione FPGO Catalogo e Coprogettazione e PRO GIOV Formazione FPGO Catalogo e Coprogettazione e PRO OCC Formazione Formil e PRO GIOV Formazione FORMIL, PRO OCC Tirocini, e PRO GIOV OCC Formazione QA ad una modifica del riparto finanziario;

**VISTO** il decreto n. 4897/LAVFORU del 19 maggio 2022, con il quale si è provveduto, per l'Area territoriale Hub Medio e Alto Friuli nell'ambito intervento / Tipologia PRO OCC Formazione FPGO Catalogo e Coprogettazione, ad una modifica del riparto finanziario;

**RICHIAMATO** il decreto n. 5275/GRFVG del 30 giugno 2022, con il quale il termine ultimo per la presentazione delle operazioni da parte delle ATI è stato prorogato al 31 agosto 2022;

**CONSIDERATO** che, per ottimizzare le risorse residue disponibili si ritiene di operare la revisione della ripartizione finanziaria nell'ambito dell'Area territoriale Hub Medio e Alto Friuli, come di seguito riportato nell'ambito intervento / Tipologia PRO OCC Formazione FPGO Catalogo e Coprogettazione come segue:

AREA TERRITORIALE	AMBITO INTERVENTO/TIPOLOGIA	RIPARTO FINANZIARIO
HUB MEDIO E ALTO FRIULI	PRO OCC Formazione FPGO CATALOGO	367.686,39
	PRO OCC Formazione FPGO COPROGETTAZIONE	181.731,18

**VISTO** il Regolamento di organizzazione dell'Amministrazione regionale e degli Enti regionali, approvato con Decreto del Presidente della Regione n. 0277/Pres. del 27 agosto 2004 e successive modifiche, ed in particolare l'articolo 20;

**VISTA** la deliberazione della Giunta regionale del giorno 23 luglio 2018, n. 1363 avente ad oggetto "Articolazione organizzativa generale dell'amministrazione regionale e articolazione e declaratoria delle funzioni delle strutture organizzative della presidenza della regione, delle direzioni centrali e degli enti regionali nonché l'assetto delle posizioni organizzative" e successive modifiche ed integrazioni;

**VISTA** la deliberazione della Giunta regionale 10 luglio 2020 n. 1042 con la quale viene conferito alla Dr.ssa Ketty Segatti l'incarico di Vicedirettore centrale della Direzione Centrale lavoro, formazione, istruzione e famiglia a decorrere dal 2 agosto 2020 sino al 1° agosto 2023;

**VISTO** il decreto del Direttore centrale lavoro, formazione, istruzione e famiglia n. 19180/LAVFORU del 6 agosto 2020, con il quale il Vicedirettore centrale viene preposto alla direzione del Servizio apprendimento permanente e Fondo sociale europeo all'interno delle cui competenze ricade il ruolo di Autorità di Gestione del POR FSE;

#### DECRETA

1. Per quanto indicato nelle premesse ed a modifica di quanto previsto dai decreti n.3165/LAVFORU del 1° aprile 2021, n. 6274/LAVFORU del 25 giugno 2021, n. 12901/LAVFORU del 19 novembre 2021, e n. 4897/LAVFORU del 19 maggio 2022, è approvato il seguente riparto:

AREA TERRITORIALE	AMBITO INTERVENTO/ TIPOLOGIA	RIPARTO FINANZIARIO	
HUB GIULIANO	PRO OCC Formazione FPGO CATALOGO	633.004,38	
	PRO OCC Formazione FPGO COPROGETTAZIONE	174.243,81	
	PRO OCC Formazione Formil	0,00	
	PRO OCC Tirocini	132.000,00	
	COORDINAMENTO ATI OCC	11.750,00	
	PRO GIOV Formazione FPGO CATALOGO	750.530,12	
	PRO GIOV Formazione FPGO COPROGETTAZIONE	159.217,19	
	PRO GIOV Formazione Formil	0,00	
	COORDINAMENTO ATI GIOV	11.750,00	
	PRO GIOV OCC Formazione QA	1.253.952,00	
	PRO GIOV OCC VALID	8.520,00	
		TOTALE	3.134.967,50
	HUB ISONTINO	PRO OCC Formazione FPGO CATALOGO	348.073,40
		PRO OCC Formazione FPGO COPROGETTAZIONE	222.595,03
PRO OCC Formazione Formil		15.000,00	
PRO OCC Tirocini		66.000,00	
COORDINAMENTO ATI OCC		11.750,00	
PRO GIOV Formazione FPGO CATALOGO		312.006,10	
	PRO GIOV Formazione FPGO COPROGETTAZIONE	286.144,97	
	PRO GIOV Formazione Formil	30.000,00	

AREA TERRITORIALE	AMBITO INTERVENTO/ TIPOLOGIA	RIPARTO FINANZIARIO
	COORDINAMENTO ATI GIOV	11.750,00
	PRO GIOV OCC Formazione QA	1.060.570,00
	PRO GIOV OCC VALID	6.248,00
	TOTALE	2.370.137,50
HUB UDINE E BASSA FRIULANA	PRO OCC Formazione FPGO CATALOGO	1.169.809,37
	PRO OCC Formazione FPGO COPROGETTAZIONE	170.639,86
	PRO OCC Formazione Formil	42.770,00
	PRO OCC Tirocini	309.916,00
	COORDINAMENTO ATI OCC	11.750,00
	PRO GIOV Formazione FPGO CATALOGO	1.351.836,63
	PRO GIOV Formazione FPGO COPROGETTAZIONE	197.192,14
	PRO GIOV Formazione Formil	10.000,00
	COORDINAMENTO ATI GIOV	11.750,00
	PRO GIOV OCC Formazione QA	2.276.949,50
	PRO GIOV OCC VALID	15.904,00
	TOTALE	5.568.517,50
HUB MEDIO E ALTO FRIULI	PRO OCC Formazione FPGO CATALOGO	367.686,39
	PRO OCC Formazione FPGO COPROGETTAZIONE	181.731,18
	PRO OCC Formazione Formil	7.000,00
	PRO OCC Tirocini	123.100,00
	COORDINAMENTO ATI OCC	11.750,00
	PRO GIOV Formazione FPGO CATALOGO	496.599,61
	PRO GIOV Formazione FPGO COPROGETTAZIONE	184.533,82
	PRO GIOV Formazione Formil	8.000,00
	COORDINAMENTO ATI GIOV	11.750,00
	PRO GIOV OCC Formazione QA	1.040.700,50
	PRO GIOV OCC VALID	6.816,00
	TOTALE	2.439.667,50
HUB PORDENONESE	PRO OCC Formazione FPGO CATALOGO	788.642,00
	PRO OCC Formazione FPGO COPROGETTAZIONE	69.586,06
	PRO OCC Formazione Formil	12.000,00
	PRO OCC Tirocini	150.000,00
	COORDINAMENTO ATI OCC	11.750,00
	PRO GIOV Formazione FPGO CATALOGO	911.358,00
	PRO GIOV Formazione FPGO COPROGETTAZIONE	80.413,94
	PRO GIOV Formazione Formil	100.000,00
	COORDINAMENTO ATI GIOV	11.750,00
	PRO GIOV OCC Formazione QA	1.839.850,00
	PRO GIOV OCC VALID	11.360,00
	TOTALE	3.986.710,00
	Totale annualità 2020	17.500.000,00

2. Il presente decreto è pubblicato nel Bollettino ufficiale della Regione.

22\_34\_1\_DDS\_RIC\_FSE\_9051\_1\_TESTO

## Decreto del Direttore del Servizio ricerca, apprendimento permanente e Fondo sociale europeo 10 agosto 2022, n. 9051

Piano integrato di politiche per l'occupazione e per il lavoro - PIPOL. Iniziativa Occupazione Giovani. Approvazione progetti formativi di tirocinio presentati nella seconda quindicina del mese di luglio 2022.

### IL DIRETTORE DEL SERVIZIO

**VISTA** la delibera della Giunta regionale n. 194 del 2 febbraio 2018, e successive modifiche ed integrazioni, con la quale è stato approvato il "Piano Integrato di Politiche per l'Occupazione e per il Lavoro - PIPOL II^ fase. PIPOL 18/20", il quale mantiene e intende valorizzare ulteriormente gli aspetti che hanno contraddistinto la fase precedente e attua la seconda fase del PIPOL PON IOG Garanzia Giovani;

**VISTO** il Decreto Direttoriale n. 22 del 17 gennaio 2018, e successive modifiche ed integrazioni, con il quale ANPAL ha ripartito le risorse del Programma Operativo nazionale "Iniziativa Occupazione Giovani" tra le Regioni e la Provincia autonoma di Trento per l'attuazione della seconda fase di Garanzia Giovani, assegnando alla Regione FVG risorse pari ad euro 7.968.529,00;

**VISTO** il decreto n. 1527/LAVFORU del 24 febbraio 2020, pubblicato sul Bollettino Ufficiale della Regione n. 10 del 4 marzo 2020, con il quale è stato approvato il documento denominato "Piano Integrato di Politiche per l'Occupazione e per il Lavoro - PIPOL - PON IOG - Iniziativa Occupazione Giovani. Disposizioni tecnico operative per la realizzazione dei tirocini extracurricolari sul territorio regionale";

**VISTO** il decreto n. 8082/LAVFORU dell'11 maggio 2020 con il quale sono state apportate modifiche ed integrazioni al citato documento;

**EVIDENZIATO** che le citate Direttive di cui al decreto 1527/LAVFORU/2020 prevedono la realizzazione delle seguenti tipologie di tirocini:

a) tirocini formativi e di orientamento, rivolti a soggetti che hanno conseguito un titolo di studio universitario ai sensi dell'articolo 2, comma 2, lett. a) del "Regolamento per l'attivazione di tirocini ai sensi dell'articolo 63 della legge regionale 9 agosto 2005, n. 18 (Norme regionali per l'occupazione, la tutela e la qualità del lavoro)" approvato con DPR n. 57/Pres/2018;

b) tirocini di inserimento o reinserimento al lavoro, rivolti a soggetti in stato di disoccupazione, ai sensi dell'articolo 2, comma 2, lett. b) del sopracitato Regolamento tirocini;

**EVIDENZIATO** che i tirocini di cui alla lettera a) sono organizzati dalle Università degli studi di Trieste e di Udine;

**EVIDENZIATO** che i tirocini di cui alla lettera b) sono organizzati dalle PO servizi ai lavoratori hub giuliano, isontino, pordenonese, Udine e basso Friuli, medio e alto Friuli;

**PRECISATO** che le Direttive prevedono che i progetti formativi di tirocinio siano presentati in via telematica con cadenza quindicinale;

**EVIDENZIATO** che i progetti formativi di tirocinio vengono valutati sulla base del documento "Metodologie e criteri per la selezione delle operazioni da ammettere al finanziamento del POR ex art. 110, par. 2 a) del Regolamento (UE) 1303/2013" approvato dalla Giunta regionale con Deliberazione n. 2321 del 6 dicembre 2018;

**EVIDENZIATO** che le risorse finanziarie disponibili per la realizzazione dei tirocini extracurricolari sul territorio regionale sono le seguenti:

Disponibilità PON IOG	Trieste	Gorizia	Udine	Pordenone
7.368.529,00	RISORSE INDIVISE			

**RICHIAMATO** il decreto n. 7729/GRFVG del 26 luglio 2022, con il quale sono stati approvati i progetti formativi di tirocinio presentati nella prima quindicina del mese di luglio 2022, ed a seguito del quale la disponibilità finanziaria residua è la seguente:

Disponibilità residua PON IOG	Trieste	Gorizia	Udine	Pordenone
5.712.435,32	RISORSE INDIVISE			

**VISTI** i progetti formativi di tirocinio presentati nella seconda quindicina del mese di luglio 2022;

**EVIDENZIATO** che la commissione di valutazione, costituita con decreto n. 15308/LAVFORU del 4 giugno 2020, modificato con i decreti n. 5602/LAVFORU dell'8 giugno 2021, n. 10893/LAVFORU del 14 ottobre 2021, n. 1374/LAVFORU del 2 marzo 2022 e n. 5489/LAVFORU del 7 giugno 2022, ha provveduto alla valutazione dei progetti formativi di tirocinio presentati nella seconda quindicina del mese di luglio 2022, formalizzando le risultanze finali nel verbale di valutazione del 9 agosto 2022;

**PRESO ATTO** che dal citato verbale di valutazione emerge che dei 12 progetti formativi di tirocinio presentati, 1 progetto è stato oggetto di rinuncia prima della valutazione di ammissibilità, gli altri 11 progetti formativi di tirocinio presentati sono stati valutati positivamente e sono approvabili;

**CONSIDERATO** che la valutazione dei progetti formativi di tirocinio presentati nella seconda quindicina del mese di luglio 2022 determina la predisposizione del seguente documento:

- elenco dei progetti formativi di tirocinio approvati e ammessi a finanziamento (allegato 1 parte integrante);

**CONSIDERATO** pertanto che l'allegato 1 "Elenco dei progetti formativi di tirocinio approvati e ammessi a finanziamento" determina l'approvazione ed il finanziamento di 11 progetti formativi di tirocinio per complessivi euro 18.700,00;

**EVIDENZIATO** che la disponibilità finanziaria residua è la seguente:

Disponibilità residua PON IOG	Trieste	Gorizia	Udine	Pordenone
5.693.735,32	RISORSE INDIVISE			

**PRECISATO** inoltre che i soggetti promotori cui compete la realizzazione delle attività di cui si tratta, maturano il diritto al percepimento del finanziamento ad avvenuta realizzazione delle attività, nella misura risultante dal relativo rendiconto e dopo la verifica di questo da parte della Regione;

**PRECISATO** che il presente decreto, comprensivo dell'allegato 1 parte integrante, viene pubblicato sul Bollettino Ufficiale della Regione;

**VISTO** il Regolamento di organizzazione dell'Amministrazione regionale e degli Enti regionali, approvato con Decreto del Presidente della Regione n. 0277/Pres. del 27 agosto 2004 e successive modifiche, ed in particolare l'articolo 20;

**VISTA** la deliberazione della Giunta regionale del giorno 23 luglio 2018, n. 1363 avente ad oggetto "Articolazione organizzativa generale dell'amministrazione regionale e articolazione e declaratoria delle funzioni delle strutture organizzative della presidenza della regione, delle direzioni centrali e degli enti regionali nonché l'assetto delle posizioni organizzative" e successive modifiche ed integrazioni;

**DATO ATTO** che a decorrere dal 2 agosto 2020 è stato istituito il Servizio ricerca, apprendimento permanente e Fondo sociale europeo all'interno del quale ricadono le competenze di Autorità di Gestione del POR FSE;

**VISTA** la deliberazione della giunta regionale n. 1327 del 26 luglio 2019 con la quale viene conferito l'incarico di Vicedirettore centrale della Direzione centrale lavoro, formazione, istruzione e famiglia con decorrenza dal 2 agosto 2019 al 1° agosto 2020 alla dott.ssa Ketty Segatti, rinnovato con DGR n. 1042 del 10 luglio 2020 fino al 1 agosto 2023;

**VISTO** il Decreto del Direttore Centrale Lavoro, Formazione, Istruzione e Famiglia n. 19180/LAVFORU del 6 agosto 2020 con il quale il Vicedirettore centrale viene preposto alla direzione del Servizio ricerca, apprendimento permanente e Fondo sociale europeo;

#### DECRETA

**1.** In relazione alle disposizioni indicate in premessa ed a seguito della valutazione dei progetti formativi di tirocinio presentati nella seconda quindicina del mese di luglio 2022, è approvato il seguente documento:

- elenco dei progetti formativi di tirocinio approvati e ammessi a finanziamento (allegato 1 parte integrante).

**2.** L'allegato 1 "Elenco dei progetti formativi di tirocinio approvati e ammessi a finanziamento" determina l'approvazione ed il finanziamento di 11 progetti formativi di tirocinio per complessivi euro 18.700,00.

**3.** Alla spesa si fa fronte nell'ambito del PON IOG.

**4.** Il presente decreto, comprensivo dell'allegato 1 parte integrante, viene pubblicato sul Bollettino ufficiale della Regione.

Trieste, 10 agosto 2022

SEGATTI





UNIONE EUROPEA  
Iniziativa a favore dell'Occupazione Giovanile  
Fondo Sociale Europeo



REGIONE AUTONOMA  
FRIULI VENEZIA GIULIA

ALLEGATO 1:

ELENCO DEI PROGETTI FORMATIVI DI TIROCINIO APPROVATI E AMMESSI A FINANZIAMENTO

Promotore	Cod. Progetto	Titolo	Misura	Contributo approvato	Data protocollo	Nro. protocollo
Garanzia Giovani 2020						
REGIONE AUTONOMA FRIULI VENEZIA GIULIA/HUB GIULIANO (TS)	FP-20220073185001	tirocinio in grafica MJ.	Tirocini	1.800,00 €	21/07/2022	N° 73185
UNIVERSITA' DEGLI STUDI DI UDINE (UD)	FP-20220076675001	Tirocinio in ADDETTO UFFICIO MARKETING - Z.M.	Tirocini	1.300,00 €	25/07/2022	N° 76675
REGIONE AUTONOMA FRIULI VENEZIA GIULIA/HUB UDINE E BASSA FRIULANA (UD)	FP-20220077383001	TIROCINIO IN ADDETTA ALLE BUSTE PAGA	Tirocini	1.800,00 €	26/07/2022	N° 77383
REGIONE AUTONOMA FRIULI VENEZIA GIULIA/HUB UDINE E BASSA FRIULANA (UD)	FP-20220077656001	TIROCINIO IN ODONTOTECNICO	Tirocini	1.800,00 €	26/07/2022	N° 77656
REGIONE AUTONOMA FRIULI VENEZIA GIULIA/HUB UDINE E BASSA FRIULANA (UD)	FP-20220078155001	TIROCINIO IN ESTETISTA	Tirocini	1.200,00 €	26/07/2022	N° 78155
REGIONE AUTONOMA FRIULI VENEZIA GIULIA/HUB UDINE E BASSA FRIULANA (UD)	FP-20220078214001	TIROCINIO IN ADDETTA A TRATTAMENTI ESTETICI	Tirocini	1.800,00 €	26/07/2022	N° 78214
REGIONE AUTONOMA FRIULI VENEZIA GIULIA/HUB UDINE E BASSA FRIULANA (UD)	FP-20220079203001	TIROCINIO IN DISEGNATORE MECCANICO	Tirocini	1.800,00 €	27/07/2022	N° 79203
PORDENONESE (PN)	FP-20220079545001	TIROCINIO IN CASSIERA DI ESERCIZIO COMMERCIALE	Tirocini	1.800,00 €	27/07/2022	N° 79545
PORDENONESE (PN)	FP-20220081493001	TIROCINIO IN MANUTENTORE MECCANICO	Tirocini	1.800,00 €	28/07/2022	N° 81493
BASSA FRIULANA (UD)	FP-20220082443001	TIROCINIO IN ADDETTO AL MACAZZINO	Tirocini	1.800,00 €	29/07/2022	N° 82443
BASSA FRIULANA (UD)	FP-20220082544001	TIROCINIO in Tecnico progettuale delle costruzioni civili C. G.	Tirocini	1.800,00 €	29/07/2022	N° 82544
<b>Totale progetti : 11</b>						<b>18.700,00 €</b>

22\_34\_1\_DDS\_RIC\_FSE\_9052\_1\_TESTO

## **Decreto del Direttore del Servizio ricerca, apprendimento permanente e Fondo sociale europeo 10 agosto 2022, n. 9052**

Fondo sociale europeo. Programma operativo regionale 2014/2020, Asse 3 - Istruzione e formazione - Programma specifico n. 75/17 - Servizi per lo sviluppo della rete della formazione e dell'orientamento permanente nell'ambito dell'apprendimento permanente. "Avviso per la selezione di un'Associazione temporanea di scopo - ATS - per la realizzazione di operazioni volte all'attivazione di una rete di servizi per l'apprendimento permanente e direttive per lo svolgimento delle stesse" - Sesto intervento correttivo.

### **IL DIRETTORE DEL SERVIZIO**

**VISTA** la Legge regionale 21 luglio 2017, n. 27, recante "Norme in materia di formazione e orientamento nell'ambito dell'apprendimento permanente";

**VISTO** il Programma Operativo del Fondo sociale europeo 2014/2020 approvato dalla Commissione europea con decisione C(2014)9883 del 17 dicembre 2014, di seguito POR FSE;

**VISTO** l'articolo 5 del Regolamento per l'attuazione del Programma Operativo Regionale - POR - del Fondo sociale europeo 2014/2020 - Investimenti a favore della crescita e dell'occupazione, in attuazione dell'articolo 8, comma 17, della legge regionale 9 agosto 2018, n. 20 (Assestamento del bilancio per gli anni 2018-2020 ai sensi dell'articolo 6 della legge regionale 10 novembre 2015, n. 26), emanato con DPR n. 203/Pres. del 15 ottobre 2018 e successive modifiche e integrazioni, di seguito Regolamento FSE, che disciplina le modalità di approvazione e di modifica del documento "Pianificazione periodica delle operazioni - PPO";

**VISTO** il documento di "Pianificazione Periodica delle Operazioni - PPO - Annualità 2017", approvato con delibera della Giunta regionale n. 766 del 28 aprile 2017, nel quale vengono pianificate le operazioni finanziabili nell'anno 2017 nell'ambito del Programma Operativo del Fondo sociale europeo 2014/2020 - Investimenti in favore della crescita e dell'occupazione - della Regione autonoma Friuli Venezia Giulia e successive modifiche ed integrazioni;

**VISTO**, in particolare, il Programma specifico n. 75/17 - Servizi per lo sviluppo della rete della formazione e dell'orientamento permanente, che dispone l'attivazione sul territorio regionale di una rete di servizi per l'apprendimento permanente, che si configura come un "diritto della persona a poter apprendere", lungo tutto l'arco della vita al fine di consentire alla stessa di affrontare e reggere le frequenti sfide al cambiamento che la società della conoscenza impone quotidianamente;

**VISTO** il decreto n. 7816/LAVFORU del 21 settembre 2017 e s.m.i., con il quale è stato emanato un "Avviso per la selezione di un'Associazione temporanea di scopo - ATS - per la realizzazione di operazioni volte all'attivazione di una rete di servizi per l'apprendimento permanente e Direttive per lo svolgimento delle stesse" e successive modifiche e integrazioni", al fine di dare attuazione al suddetto programma specifico n. 75/17;

**DATO ATTO**, in particolare, che con il decreto n. 5166/GRFVG del 28/06/2022, è stato approvato il quinto intervento correttivo dell'Avviso sopracitato, con cui si è provveduto a prorogare al 31 ottobre 2022 i termini di conclusione della realizzazione delle operazioni e conseguentemente sono stati modificati i termini relativi alla rendicontazione delle stesse e alla conclusione del procedimento, in quanto il perdurare delle misure di contenimento e gestione dell'emergenza epidemiologica da COVID-19 ha rallentato l'erogazione dei servizi previsti dal suddetto Avviso;

**DATO ATTO**, altresì, che non sono ancora operativi gli interventi previsti nei programmi specifici 7/2022 "Analfabetismo funzionale/Competenze trasversali e digitali" e PS 8/22 "Catalogo FPGO/Soft Skills trasversali e digitali", finanziati dal Fondo Sociale Europeo Plus 2021/2027 (FSE+) - PPO 2021- 2027 e contenuti nell'"Avviso pubblico per la selezione dei soggetti attuatori delle operazioni attuative del documento pianificazione periodica delle operazioni PPO 2020 - Programma PiAZZA (BOX1), da finanziare nell'ambito del PR FSE+ 2021/2027 finanziato dall'Unione europea - FSE Plus e delle Operazioni attuative del Programma Garanzia Occupabilità dei Lavoratori - Programma GOL (BOX14), da finan-

ziare nell'ambito del PNRR, Misura 5, Componente 1, Investimento 1.1, finanziato dall'Unione europea - NextGenerationEU", approvato con decreto n. 657/LAVFORU dd. 08/02/2022;

**CONSIDERATO** opportuno garantire una continuità tra i servizi attualmente erogati attraverso il programma specifico n. 75/17 e gli interventi che verranno realizzati attraverso i suddetti programmi specifici n. 7/22 e n. 8/22;

**VALUTATO**, pertanto, che sia necessario prorogare fino al 31 dicembre 2022 i termini per la realizzazione delle operazioni previste nel programma specifico n. 75/17 e fino al 28 febbraio 2023 i termini per la rendicontazione delle stesse, stabiliti dal suddetto Avviso;

**RITENUTO** quindi, di predisporre le necessarie modifiche al richiamato Avviso;

**VISTO** il Regolamento di organizzazione dell'Amministrazione regionale e degli Enti regionali, approvato con Decreto del Presidente della Regione n. 0277/Pres. del 27 agosto 2004 e successive modifiche ed in particolare l'articolo 20;

**VISTA** la deliberazione della Giunta regionale n. 893 del giorno 19 giugno 2020, avente ad oggetto "Articolazione organizzativa generale dell'Amministrazione regionale e articolazione e declaratoria delle funzioni delle strutture organizzative della Presidenza della Regione, delle Direzioni centrali e degli Enti regionali", in particolare gli Artt. 84 e 91 dell'Allegato A;

**VISTA** inoltre la deliberazione della Giunta regionale n. 1042, adottata nel corso della seduta del 10 luglio 2020 con la quale, l'organo collegiale, su proposta dell'Assessore alle autonomie locali, funzione pubblica, sicurezza, immigrazione, ha conferito l'incarico di Vicedirettore centrale lavoro, formazione, istruzione e famiglia, a decorrere dal 2 agosto 2020 e sino al 1° agosto 2023;

**DATO ATTO** che a decorrere dal 2 agosto 2020 è stato istituito il Servizio ricerca, apprendimento permanente e Fondo Sociale Europeo, all'interno del quale ricadono le competenze di Autorità di gestione del POR FSE;

**VISTO** il Decreto del Direttore centrale lavoro, formazione, istruzione e famiglia n. 19180/LAVFORU del 6 agosto 2020, con il quale il Vicedirettore centrale viene preposto alla direzione del Servizio ricerca, apprendimento permanente e Fondo sociale Europeo fino al conferimento dell'incarico ad altro dirigente dell'Amministrazione;

**PRECISATO**, infine, che il presente decreto, comprensivo dell'Allegato contenente il testo coordinato dell'Avviso, viene pubblicato sul Bollettino Ufficiale della Regione;

#### DECRETA

1. Per le motivazioni indicate in premessa, sono apportate le seguenti modifiche all'"Avviso per la selezione di un'Associazione temporanea di scopo - ATS - per la realizzazione di operazioni volte all'attivazione di una rete di servizi per l'apprendimento permanente e Direttive per lo svolgimento delle stesse" nell'ambito del Programma specifico n. 75/17 - "Servizi per lo sviluppo della rete della formazione e dell'orientamento permanente", approvato con decreto n. 7816/LAVFORU del 21 settembre 2017 e successive modifiche ed integrazioni:

a. Il capoverso 2 del paragrafo "4. Risorse finanziarie e durata dell'incarico", compresa la relativa tabella, è sostituito dal seguente:

"2. Il progetto ha durata triennale, tutte le attività progettuali devono concludersi entro il 31/12/2022, salvo anticipato esaurimento delle risorse finanziarie disponibili. I termini per la realizzazione delle attività e le dotazioni finanziarie per ciascuna annualità sono riassunte nella tabella seguente:"

Operazioni	Prima Annualità fino al 30/09/2018	Seconda Annualità Da 01/10/2018 a 30/09/2019	Terza Annualità Da 01/10/2019 a 31/12/2022	DOTAZIONE COMPLESSIVA
Operazioni riportate nel presente avviso (Tipologia A, A-bis e B)	Euro 285.000,00	Euro 235.000,00	Euro 135.000,00	Euro 655.000,00
Spese per il sostegno all'utenza	Euro 15.000,00	Euro 15.000,00	Euro 15.000,00	Euro 45.000,00
Totale	Euro 300.000,00	Euro 250.000,00	Euro 150.000,00	Euro 700.000,00

b. Il capoverso 1bis del paragrafo "17.1 - Rendicontazione delle operazioni Laboratori", è sostituito dal seguente:

"1bis. Relativamente alla terza annualità, che comprende l'arco temporale compreso tra 01/10/2019 e il 31/12/2022, il soggetto attuatore deve presentare al Servizio ricerca, apprendimento permanente e Fondo Sociale Europeo, via San Francesco 37, Trieste, Ufficio protocollo VI piano la documentazione attestante l'avvenuta effettiva realizzazione delle operazioni concluse entro l'anno 2020, entro l'anno 2021, ed entro il 31 dicembre 2022, rispettivamente: entro il 1 marzo 2021 per quanto riguarda le operazioni concluse entro il 31 dicembre 2020, entro il 1 marzo 2022 per quanto riguarda le operazioni concluse entro il 31 dicembre 2021 ed entro il 28 febbraio 2023 per quanto riguarda le

operazioni concluse entro il 31 dicembre 2022. Qualora il termine indicato ricada in un giorno festivo, lo stesso s'intende prorogato al primo giorno successivo non festivo."

c. Il capoverso 1bis del paragrafo "17.2- Rendicontazione delle operazioni "Seminari informativi" e "Attività di sostegno all'utenza"" è sostituito dal seguente:

"1bis. Relativamente alla terza annualità, che comprende l'arco temporale compreso tra 01/10/2019 e il 31/12/2022, il soggetto attuatore deve presentare al Servizio ricerca, apprendimento permanente e Fondo Sociale Europeo, via San Francesco 37, Trieste, Ufficio protocollo VI piano la documentazione attestante l'avvenuta effettiva realizzazione delle operazioni concluse entro l'anno 2020, entro l'anno 2021, ed entro il 31 dicembre 2022, rispettivamente: entro il 1 marzo 2021 per quanto riguarda le operazioni concluse entro il 31 dicembre 2020, entro il 1 marzo 2022 per quanto riguarda le operazioni concluse entro il 31 dicembre 2021 ed entro il 28 febbraio 2023 per quanto riguarda le operazioni concluse entro il 31 dicembre 2022. Qualora il termine indicato ricada in un giorno festivo, lo stesso s'intende prorogato al primo giorno successivo non festivo."

2. Il presente decreto, comprensivo dell'Allegato contenente il testo coordinato dell'Avviso, viene pubblicato sul Bollettino Ufficiale della Regione;

Trieste, 10 agosto 2022

SEGATTI

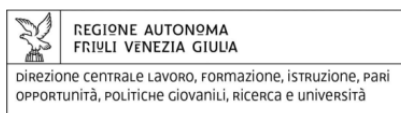

## REGIONE AUTONOMA FRIULI VENEZIA GIULIA

DIREZIONE CENTRALE LAVORO, FORMAZIONE, ISTRUZIONE, PARI OPPORTUNITÀ, POLITICHE GIOVANILI, RICERCA E UNIVERSITÀ

AREA ISTRUZIONE, FORMAZIONE E RICERCA

### **Investimenti in favore della crescita e dell'occupazione Programma Operativo del Friuli Venezia Giulia Fondo sociale europeo – Programmazione 2014/2020**

#### **Pianificazione periodica delle operazioni – PPO 2017**

***Programma specifico n. 75/17 – Servizi per lo sviluppo della rete della formazione e dell'orientamento permanente nell'ambito dell'apprendimento permanente***

## **Avviso per la selezione di un'Associazione temporanea di scopo – ATS – per la realizzazione di operazioni volte all'attivazione di una rete di servizi per l'apprendimento permanente e Direttive per lo svolgimento delle stesse.**

(Testo coordinato)

Agosto 2022

PPO2017 – Programma specifico 75 – Servizi per lo sviluppo della rete della formazione e dell'orientamento permanente

## SOMMARIO

SOMMARIO .....	2
1 PREMessa .....	3
2 QUADRO NORMATIVO .....	4
PARTE A: CARATTERISTICHE PROPOSTA PROGETTUALE, RISORSE, PRESENTAZIONE E VALUTAZIONE.....	7
3 PROPOSTA PROGETTUALE .....	7
3.1 Soggetti proponenti delle candidature e soggetti attuatori.....	7
3.2 Oggetto dell'avviso.....	7
4 RISORSE FINANZIARIE E DURATA DELL'INCARICO .....	8
5 PRESENTAZIONE E VALUTAZIONE DELLA PROPOSTA PROGETTUALE .....	9
5.1 Modalità di presentazione della candidatura e suoi contenuti .....	9
5.2 Selezione e approvazione delle candidature .....	11
6 DIRITTI ED OBBLIGHI DEL SOGGETTO ATTUATORE.....	14
PARTE B: DIRETTIVE PER LA REALIZZAZIONE DELLE OPERAZIONI.....	14
7 DESTINATARI .....	14
8 DESCRIZIONE DELLE OPERAZIONI E DURATA.....	15
9 PRESENTAZIONE DEI PROTOTIPI E DEI PROGETTI.....	17
9BIS PRESENTAZIONE DEI PROTOTIPI PER LA PREVENZIONE E IL CONTRASTO DELL'ANALFABETISMO FUNZIONALE.....	18
10 VALUTAZIONE DELLE OPERAZIONI .....	18
11 MODALITÀ DI ATTUAZIONE E GESTIONE DELLE OPERAZIONI.....	20
11.1 Percorsi formativi laboratoriali per lo sviluppo/potenziamento delle competenze trasversali - Laboratori 21	
11.1bis Percorsi formativi laboratoriali per la prevenzione e il contrasto dell'analfabetismo funzionale .....	22
11.2 Seminari informativi .....	23
11.3 Sistema di monitoraggio .....	24
12 SEDI DI REALIZZAZIONE .....	24
13 DELEGA DI PARTE DELLE ATTIVITÀ .....	25
14 REVOCA DELL'INCARICO.....	25
15 ATTIVITÀ DI SOSTEGNO ALL'UTENZA .....	25
16 GESTIONE FINANZIARIA .....	25
16.1 Operazioni gestite con l'applicazione di tabelle standard di costi unitari.....	26
16.1.1 Laboratori.....	26
16.2 Operazioni gestite secondo la modalità a costi reali .....	26
16.2.1 – Seminari informativi.....	26
16.2.2 – Attività di sostegno all'utenza .....	27
17 RENDICONTAZIONE .....	27
17.1 Rendicontazione delle operazioni Laboratori.....	27
17.2 Rendicontazione delle operazioni "Seminari informativi" e "Attività di sostegno all'utenza" .....	28
18 FLUSSI FINANZIARI .....	28
19 INFORMAZIONE E PUBBLICITÀ.....	29

PPO2017 – Programma specifico 75 – Servizi per lo sviluppo della rete della formazione e dell'orientamento permanente

20	PRINCIPI ORIZZONTALI .....	29
21	TRATTAMENTO DEI DATI.....	30
22	ELEMENTI INFORMATIVI .....	30
23	CHIUSURA DEL PROCEDIMENTO.....	31

## 1 PREMESSA

1. Le operazioni disciplinate dal presente Avviso rientrano nell'ambito del Programma Operativo Regionale FSE 2014-2020, di seguito POR, approvato dalla Commissione europea con decisione C(2014)9883 del 17/12/2014, ed in particolare nell'Asse 3 – Istruzione e formazione. Il presente Avviso costituisce attuazione del documento concernente "Pianificazione periodica delle operazioni – Annualità 2017", di seguito PPO 2017, approvato dalla Giunta regionale con deliberazione n. 766 del 28 aprile 2017, con particolare riferimento al Programma Specifico n. 75 "Servizi per lo sviluppo della rete della formazione e dell'orientamento permanente".
2. Con il presente avviso si prevede il finanziamento di operazioni atte a sostenere l'attivazione sul territorio regionale di una rete di servizi per l'apprendimento permanente, che si configura come un "diritto della persona a poter apprendere", lungo tutto l'arco della vita al fine di consentire alla stessa di affrontare e reggere le frequenti sfide al cambiamento che la società della conoscenza impone quotidianamente.
3. Le operazioni, oggetto del presente Avviso, s'inquadrano, pertanto, all'interno della **filiera regionale dell'apprendimento permanente**. In tale filiera vengono resi disponibili dapprima servizi di accoglienza, informazione e orientamento, i quali informano e orientano il cittadino in merito alle diverse opportunità volte ad accrescere il potenziale di occupabilità e lo sviluppo culturale e professionale della persona. Tali opportunità si esplicano nei seguenti servizi integrati:
  1. percorsi formativi per potenziare le competenze tecnico – professionali, attraverso gli interventi di formazione permanente;
  2. percorsi per la certificazione delle competenze;
  3. laboratori per sviluppare le competenze trasversali funzionali ad aumentare l'occupabilità delle persone;
  - 3bis.** laboratori per sviluppare in via prioritaria le competenze di comunicazione nella madrelingua e le competenze digitali di base, da realizzarsi limitatamente nei territori dell'ex-provincia di Trieste e nell'area della Carnia
  4. servizi di consulenza orientativa per elaborare dei piani di azione di sviluppo professionale, attraverso i servizi regionali di orientamento.
4. Nello specifico si prevede, quindi, la progettazione e la realizzazione di operazioni informative e formative a carattere laboratoriale, grazie alle quali le persone possano conoscere e sviluppare alcune competenze trasversali per aumentare la capacità di attivazione nell'affrontare i contesti professionali, la percezione di autoefficacia e, più in generale, il potenziale interno di occupabilità. Limitatamente ai territori dell'ex-provincia di Trieste e nell'area della Carnia, si prevede la progettazione e la realizzazione di laboratori finalizzati a prevenire e contrastare il fenomeno dell'analfabetismo funzionale attraverso il rafforzamento prioritariamente delle competenze di comunicazione nella madrelingua e delle competenze digitali di base.
5. A tal fine, si prevede di individuare, attraverso la selezione delle candidature presentate, un'Associazione Temporanea di Scopo – ATS – alla quale affidare la progettazione, l'organizzazione e la realizzazione delle suddette attività, secondo le indicazioni e le previsioni di cui al presente Avviso.
6. La struttura dell'Amministrazione Regionale competente per la gestione del presente Avviso è l'Area istruzione, formazione e ricerca, di seguito Area, della Direzione centrale lavoro, formazione, istruzione, pari opportunità, politiche giovanili, ricerca e università.

*PPO2017 – Programma specifico 75 – Servizi per lo sviluppo della rete della formazione e dell'orientamento permanente*

## **2 QUADRO NORMATIVO**

Il presente avviso viene adottato con riferimento al seguente quadro normativo:

- **Regolamento (UE) n. 1303/2013 del Parlamento Europeo e del Consiglio del 17 dicembre 2013** recante disposizioni comuni sul Fondo europeo di sviluppo regionale, sul Fondo sociale europeo, sul Fondo di coesione, sul Fondo europeo agricolo per lo sviluppo rurale e sul Fondo europeo per gli affari marittimi e la pesca e disposizioni generali sul Fondo europeo di sviluppo regionale, sul Fondo sociale europeo, sul Fondo di coesione e sul Fondo europeo per gli affari marittimi e la pesca, e che abroga il regolamento (CE) n. 1083/2006 del Consiglio;
- **Regolamento (UE) n. 1304/2013 del Parlamento Europeo e del Consiglio del 17 dicembre 2013** relativo al Fondo sociale europeo e che abroga il regolamento (CE) n. 1081/2006 del Consiglio;
- **Regolamento di esecuzione (UE) n. 215/2014 della Commissione del 7 marzo 2014** che stabilisce norme di attuazione del regolamento (UE) n. 1303/2013 del Parlamento europeo e del Consiglio, recante disposizioni comuni sul Fondo europeo di sviluppo regionale, sul Fondo sociale europeo, sul Fondo di coesione, sul Fondo europeo agricolo per lo sviluppo rurale e sul Fondo europeo per gli affari marittimi e la pesca e disposizioni generali sul Fondo europeo di sviluppo regionale, sul Fondo sociale europeo, sul Fondo di coesione e sul Fondo europeo per gli affari marittimi e la pesca per quanto riguarda le metodologie per il sostegno in materia di cambiamenti climatici, la determinazione dei target intermedi e dei target finali nel quadro di riferimento dell'efficacia dell'attuazione e la nomenclatura delle categorie di intervento per i fondi strutturali e di investimento europei;
- **Regolamento di esecuzione (UE) n. 821/2014 della Commissione del 28 luglio 2014** recante modalità di applicazione del regolamento (UE) n. 1303/2013 del Parlamento europeo e del Consiglio per quanto riguarda le modalità dettagliate per il trasferimento e la gestione dei contributi dei programmi, le relazioni sugli strumenti finanziari, le caratteristiche tecniche delle misure di informazione e di comunicazione per le operazioni e il sistema di registrazione e memorizzazione dei dati;
- **Regolamento di esecuzione (UE) n. 1011/2014 della Commissione del 22 settembre 2014** recante modalità di esecuzione del regolamento (UE) n. 1303/2013 del Parlamento europeo e del Consiglio per quanto riguarda i modelli per la presentazione di determinate informazioni alla Commissione e le norme dettagliate concernenti gli scambi di informazioni tra beneficiari e autorità di gestione, autorità di certificazione, autorità di audit e organismi intermedi;
- **Regolamento di esecuzione (UE) 2015/207 della Commissione del 20 gennaio 2015** recante modalità di esecuzione del regolamento (UE) n. 1303/2013 del Parlamento europeo e del Consiglio per quanto riguarda i modelli per la relazione sullo stato dei lavori, la presentazione di informazioni relative a un grande progetto, il piano d'azione comune, le relazioni di attuazione relative all'obiettivo Investimenti in favore della crescita e dell'occupazione, la dichiarazione di affidabilità di gestione, la strategia di audit, il parere di audit e la relazione di controllo annuale nonché la metodologia di esecuzione dell'analisi costi-benefici e, a norma del regolamento (UE) n. 1299/2013 del Parlamento europeo e del Consiglio, il modello per le relazioni di attuazione relative all'obiettivo di cooperazione territoriale europea;
- **Regolamento delegato (UE) n. 240/2014 della Commissione del 7 gennaio 2014** recante un codice europeo di condotta sul partenariato nell'ambito dei fondi strutturali e d'investimento europei;
- **Regolamento delegato (UE) n. 480/2014 della Commissione del 3 marzo 2014** che integra il regolamento (UE) n. 1303/2013 del Parlamento europeo e del Consiglio recante disposizioni comuni sul Fondo europeo di sviluppo regionale, sul Fondo sociale europeo, sul Fondo di coesione, sul Fondo europeo agricolo per lo sviluppo rurale e sul Fondo europeo per gli affari marittimi e la pesca e disposizioni generali sul Fondo europeo di sviluppo regionale, sul Fondo sociale europeo, sul Fondo di coesione e sul Fondo europeo per gli affari marittimi e la pesca;



*PPO2017 – Programma specifico 75 – Servizi per lo sviluppo della rete della formazione e dell'orientamento permanente*

- **Accordo di Partenariato Italia 2014/2020** adottato dalla Commissione europea il 29 ottobre 2014;
- **Programma Operativo del Fondo Sociale Europeo 2014/2020 - Investimenti in favore della crescita e dell'occupazione – della Regione autonoma Friuli Venezia Giulia**, approvato dalla Commissione europea con decisione C(2014)9883 del 17 dicembre 2014, di seguito denominato POR;
- **Legge Regionale n. 27 del 21 luglio 2017 “Norme in materia di formazione e orientamento nell'ambito dell'apprendimento permanente”;**
- **Regolamento per l'attuazione del Programma Operativo Regionale – POR – del Fondo sociale europeo 2014/2020 - Investimenti a favore della crescita e dell'occupazione, in attuazione dell'articolo 52 della legge regionale 16 novembre 1982, n. 76 (Ordinamento della formazione professionale)**, di seguito denominato Regolamento, approvato con D.P.Reg. n. 0140/Pres del 7 luglio 2016 e pubblicato nel Bollettino Ufficiale della Regione n. 29 del 20 luglio 2016 e successive modifiche ed integrazioni;
- Documento concernente **“Linee Guida in materia di ammissibilità della spesa”**, emanato con decreto n. 5723/LAVFORU del 3 agosto 2016, e successive modifiche e integrazioni;
- **Regolamento per l'accreditamento delle sedi operative degli enti che gestiscono nel territorio della Regione attività di formazione professionale finanziate con risorse pubbliche** approvato con D.P.Reg. 07/Pres. del 12 gennaio 2005 e successive modificazioni ed integrazioni;
- **Regolamento recante modalità di organizzazione, di gestione e di finanziamento delle attività di formazione professionale e delle attività non formative connesse ad attività di formazione professionale, in attuazione dell'articolo 53 della legge regionale 16 novembre 1982, n. 76 (Ordinamento della formazione professionale)**, di seguito denominato Regolamento Formazione Professionale, approvato con D.P.Reg. n. 0140/Pres del 22 giugno 2017 e pubblicato nel Bollettino Ufficiale della Regione n. 27 del 05 luglio 2017;
- **Documento “Pianificazione periodica delle operazioni – PPO – annualità 2017”**, di seguito PPO 2017, approvato dalla Giunta regionale con deliberazione n. 766 del 28 aprile 2017;
- **Legge regionale n. 7 del 20 marzo 2000 “Testo unico in materia di procedimento amministrativo e di diritto di accesso”** e successive modificazioni ed integrazioni;
- **Risoluzione del Consiglio dell'Unione Europea e dei rappresentanti dei Governi degli Stati membri del 18 maggio 2004**, sul rafforzamento delle politiche, dei sistemi e delle prassi in materia di orientamento lungo tutto l'arco della vita (9286/04);
- **Risoluzione del Consiglio e dei rappresentanti dei governi degli Stati membri, riuniti in sede di Consiglio, del 21 novembre 2008** — Integrare maggiormente l'orientamento permanente nelle strategie di apprendimento permanente (2008/C 319/02);
- **Accordo tra Governo, Regioni e EELL sul documento concernente la definizione del sistema nazionale sull'orientamento permanente**, approvato in Conferenza Unificata nella seduta del 20/12/2012 (Atti n. 152 CU);
- **Accordo tra Governo, Regioni e EELL sul documento recante “Definizione delle linee Guida del sistema nazionale sull'orientamento permanente”**, approvato in Conferenza Unificata nella seduta del 05/12/2013 (Atti n. 136 CU);
- **Documento “Standard minimi dei servizi e delle competenze degli operatori di orientamento”** approvato in Conferenza Unificata nella seduta del 13 novembre 2014;
- **Documento “Il sistema regionale di certificazione delle competenze Linee Guida regionali per l'individuazione, validazione e certificazione delle competenze”** approvato con Delibera della Giunta regionale n. 1158/2016;

*PPO2017 – Programma specifico 75 – Servizi per lo sviluppo della rete della formazione e dell'orientamento permanente*

- **Documento “Manuale dell’Autorità di Gestione del Fondo Sociale Europeo”** approvato con decreto n. 1109/LAVFORU del 29 febbraio 2016 e successive modifiche ed integrazioni;
- **Documento concernente le “Linee guida alle Strutture regionali attuatrici – SRA”**, approvato con decreto n. 5722/LAVFORU del 03/08/2016 e successive modifiche ed integrazioni, di seguito denominato Linee guida;
- **Unità di Costo Standard – UCS** – calcolate applicando tabelle standard di costi unitari, somme forfettarie, costi indiretti dichiarati su base forfettaria. Regolamenti (UE) n. 1303/2013 e n. 1304/2013. Metodologia e condizioni per il pagamento delle operazioni con l’applicazione delle Unità di Costo Standard – UCS”, All. B) del “Regolamento per l’attuazione del Programma Operativo Regionale – POR – del Fondo sociale europeo 2014/2020 - Investimenti a favore della crescita e dell’occupazione, in attuazione dell’articolo 52 della legge regionale 16 novembre 1982, n. 76 (Ordinamento della formazione professionale)”, emanato con D.P.Reg. n. 0140/Pres. del 07 luglio 2016, di seguito Documento UCS;
- **Documento “Metodologie e criteri per la selezione delle operazioni da ammettere al finanziamento del POR ex art. 110 par. 2 a) regolamento (UE) n. 1303/2013”**, approvato dal Comitato di sorveglianza del POR nella seduta dell’11 giugno 2015;
- **Documento “Manuale dell’Autorità di gestione. Manuale operativo per la selezione delle operazioni”**, approvato con decreto n. 3968/LAVFORU del 30 maggio 2016 e successive modifiche ed integrazioni;
- **Documento “Manuale dell’Autorità di gestione. Manuale operativo dei procedimenti di concessione dei contributi”**, approvato con decreto n. 740/LAVFORU del 6 febbraio 2017 e successive modifiche ed integrazioni;
- **Delibera della Giunta regionale n.2272/2016** di approvazione del progetto **“Giovani e Partecipazione in FVG4”**, in attuazione dell’Intesa rep. 96/CU tra il Governo, le Regioni e Province autonome di Trento e Bolzano e gli Enti locali sulla ripartizione del “Fondo nazionale per le politiche giovanili di cui all’art. 19, comma 2, del decreto legge 4 luglio 2006, n. 223, convertito, con modificazioni, dalla legge 4 agosto 2006, n. 248”;
- **“Accordo di collaborazione tra la Presidenza del Consiglio dei Ministri – Dipartimento della gioventù e del Servizio Civile Nazionale e la Regione Autonoma Friuli Venezia Giulia per l’attuazione dell’Intesa rep. 96/CU del 21 luglio 2016, sulla ripartizione del “Fondo nazionale per le Politiche Giovanili 2016”**, sottoscritto in data 19 gennaio 2017.
- **Delibera della Giunta regionale n.2068/2017** di approvazione del progetto **“Giovani e Partecipazione in FVG5”**, in attuazione dell’Intesa rep. 53/CU, sancita in data 25 maggio 2017, tra il Governo, le Regioni e Province autonome di Trento e Bolzano e gli Enti locali sulla ripartizione del “Fondo nazionale per le politiche giovanili di cui all’art. 19, comma 2, del decreto legge 4 luglio 2006, n. 223, convertito, con modificazioni, dalla legge 4 agosto 2006, n. 248”;
- **“Accordo di collaborazione tra la Presidenza del Consiglio dei Ministri – Dipartimento della gioventù e del Servizio Civile Nazionale e la Regione Autonoma Friuli Venezia Giulia per l’attuazione dell’Intesa rep. 53/CU del 25 maggio 2017, sulla ripartizione del “Fondo nazionale per le Politiche Giovanili 2017”**, sottoscritto in data 21 novembre 2017.

PPO2017 – Programma specifico 75 – Servizi per lo sviluppo della rete della formazione e dell'orientamento permanente

## **PARTE A: CARATTERISTICHE PROPOSTA PROGETTUALE, RISORSE, PRESENTAZIONE E VALUTAZIONE**

### **3 PROPOSTA PROGETTUALE**

#### **3.1 Soggetti proponenti delle candidature e soggetti attuatori**

1. Le candidature possono essere presentate da costituende Associazioni Temporanee formate da soggetti pubblici o privati senza scopo di lucro e aventi tra i propri fini statutari la formazione professionale. Il mancato possesso di tali requisiti, anche da parte di uno solo dei partecipanti alla costituenda ATS, è causa di **esclusione** della candidatura dalla valutazione.
2. L'ATS selezionata assume la denominazione di **soggetto attuatore** delle operazioni di cui al presente Avviso.

#### **3.2 Oggetto dell'avviso**

1. Nell'ambito degli interventi regionali per l'attivazione di una rete di servizi per l'apprendimento permanente, l'ATS selezionata avrà il compito di progettare, realizzare e gestire:
  - A. **"Catalogo di laboratori per lo sviluppo delle competenze trasversali"**, contenente percorsi formativi prototipali di durata medio-breve, per sviluppare il potenziale interno di occupabilità delle persone;  
Abis **Catalogo di laboratori per la prevenzione e il contrasto dell'analfabetismo funzionale**, contenente percorsi formativi prototipali di durata medio-breve, per sviluppare in via prioritaria le competenze di comunicazione nella madrelingua e le competenze digitali di base da attivare in via sperimentale nei territori dell'ex-provincia di Trieste e nell'area della Carnia
  - B. **Seminari di tipo informativo**, finalizzati a migliorare le conoscenze sulle caratteristiche delle competenze trasversali, rivolti agli studenti della scuola secondaria di secondo grado e dei percorsi di istruzione e formazione professionale e ad adulti in età lavorativa.
2. Si dà atto che l'occupabilità viene intesa come: «intreccio tra il capitale umano, sociale e psicologico della persona - mediato dalle variabili situazionali - che consente all'individuo di porsi/riproporsi nel mercato del lavoro con un personale progetto professionale aderente al contesto» (Grimaldi, Porcelli, Rossi, 2014).
3. Si dà atto che le competenze trasversali rappresentano quel bagaglio di conoscenze, abilità e qualità che le persone portano con sé nelle varie esperienze personali e professionali e che si arricchiscono grazie alle varie esperienze svolte. Queste competenze, anche chiamate *soft skills*, comprendono le capacità di comunicare, di relazionarsi con i contesti, di organizzare e gestire un gruppo di lavoro, di raggiungere gli obiettivi e di risolvere i problemi.
- 3bis. Si dà atto che l'analfabetismo funzionale viene inteso quale "la condizione di una persona incapace di comprendere, valutare, usare e farsi coinvolgere da testi scritti per intervenire attivamente nella società, per raggiungere i propri obiettivi e per sviluppare le proprie conoscenze e potenzialità"<sup>1</sup>. Tale condizione coinvolge le competenze alfabetiche (cd. *literacy*) e matematiche (cd. *numeracy*) delle persone, nonché le competenze digitali di base, essenziali per partecipare attivamente ed efficacemente nella società odierna.

---

<sup>1</sup>Il termine è stato coniato all'interno di un'indagine sui nuclei familiari svolta dalle Nazioni Unite nel 1984. Fonte: Handbook of Household Surveys, Revised Edition, Studies in Methods, Series F, No. 31, United Nations, New York, 1984, par. 15.63, disponibile su [https://unstats.un.org/unsd/publication/SeriesF/SeriesF\\_31E.pdf](https://unstats.un.org/unsd/publication/SeriesF/SeriesF_31E.pdf)

PPO2017 – Programma specifico 75 – Servizi per lo sviluppo della rete della formazione e dell'orientamento permanente

4. Le direttive per l'attuazione delle operazioni, di cui al presente paragrafo, sono riportate nella Parte B dell'Avviso.

#### 4 RISORSE FINANZIARIE E DURATA DELL'INCARICO

1. Nel quadro di quanto stabilito dal documento PPO 2017, le risorse finanziarie complessivamente disponibili per la realizzazione delle operazioni per lo sviluppo di una rete dell'orientamento permanente, previste nella successiva Parte B del presente Avviso, sono pari a Euro 800.000,00 per tre annualità. Per ciascuna annualità del progetto sono, altresì, considerati Euro 15.000,00 annui da destinare alle attività di **sostegno all'utenza**. Le risorse fanno capo al Programma Specifico n. 75 del documento PPO 2017, a valere sul Fondo Sociale Europeo 2014/2020. Il contributo pubblico, a valere sul POR FSE 2014/2020 corrisponde al 100% della spesa ammissibile.
- 1bis In attuazione del progetto "Giovani e Partecipazione in FVG4", approvato con DGR n n.2272/2016, ed in particolare di quanto previsto nella "Scheda progetto 1- Laboratori per lo sviluppo delle competenze orientative" sono previsti ulteriori Euro 30.000,00.- per le operazioni, di cui alla successiva Parte B paragrafo 8 lettera A) del presente Avviso, da realizzarsi presso le strutture degli Informagiovani regionali.
- 1.ter In attuazione del progetto "Giovani e Partecipazione in FVG5", approvato con DGR n n.2068/2017, ed in particolare di quanto previsto nella "Scheda progetto 1- Laboratori per lo sviluppo delle competenze orientative" sono previsti ulteriori Euro 22.000,00.- per le operazioni, di cui alla successiva Parte B paragrafo 8 lettera A) del presente Avviso, da realizzarsi presso le strutture degli Informagiovani regionali.
2. **Il progetto ha durata triennale**, tutte le attività progettuali devono concludersi entro il **31/12/2022**, salvo anticipato esaurimento delle risorse finanziarie disponibili. I termini per la realizzazione delle attività e le dotazioni finanziarie per ciascuna annualità sono riassunte nella tabella seguente:

Operazioni	Prima Annualità fino al 30/09/2018	Seconda Annualità Da 01/10/2018 a 30/09/2019	Terza Annualità Da 01/10/2019 a 31/12/2022	DOTAZIONE COMPLESSIVA
Operazioni riportate nel presente avviso (Tipologia A, A-bis e B)	Euro 285.000,00	Euro 235.000,00	Euro 135.000,00	Euro 655.000,00
Spese per il sostegno all'utenza	Euro 15.000,00	Euro 15.000,00	Euro 15.000,00	Euro 45.000,00
Totale	Euro 300.000,00	Euro 250.000,00	Euro 150.000,00	Euro 700.000,00

- 2bis Le operazioni da realizzarsi presso gli Informagiovani regionali, di cui al precedente capoverso 1 bis, devono concludersi entro **30 giugno 2019** salvo anticipato esaurimento delle risorse finanziarie disponibili.
- 2.ter Le operazioni da realizzarsi presso gli Informagiovani regionali, di cui al precedente capoverso 1 ter, devono concludersi entro **31 dicembre 2019** salvo anticipato esaurimento delle risorse finanziarie disponibili.
3. Con riferimento alle operazioni e alle relative spese per il sostegno all'utenza, l'Area si riserva di prorogare il termine di cui alla precedente tabella, qualora le risorse finanziarie disponibili non risultino completamente esaurite.
4. Eventuali scostamenti dalla distribuzione annuale del budget e/o trasferimenti all'anno successivo di eventuali resti possono essere richiesti dall'ATS, a fronte di motivate esigenze. Tali variazioni devono essere **approvate** formalmente dall'Area.

PPO2017 – Programma specifico 75 – Servizi per lo sviluppo della rete della formazione e dell'orientamento permanente

5. Per la gestione dei suddetti fondi si applica la disciplina stabilita dal *Regolamento*, dal *Regolamento Formazione Professionale*, e dalle *Linee guida*, citati al paragrafo 2, salvo disposizioni specifiche stabilite dal presente Avviso.

## 5 PRESENTAZIONE E VALUTAZIONE DELLA PROPOSTA PROGETTUALE

### 5.1 Modalità di presentazione della candidatura e suoi contenuti

1. Ogni soggetto proponente, nella figura del capofila, deve presentare la propria candidatura, esclusivamente a mezzo posta elettronica certificata (PEC), ai sensi del D. Lgs. 7 marzo 2005 n. 82 (Codice dell'Amministrazione Digitale), al seguente indirizzo: [lavoro@certregione.fvg.it](mailto:lavoro@certregione.fvg.it). L'oggetto della PEC in argomento dovrà essere il seguente:

**“Programma specifico n. 75/17 – Servizi per lo sviluppo della rete della formazione e dell'orientamento permanente nell'ambito dell'apprendimento permanente”.**

La domanda dovrà soddisfare i requisiti relativi al documento informatico quali risultanti dalla vigente normativa, con particolare riguardo alla firma digitale e all'assolvimento dell'imposta di bollo (€ 16,00) sui documenti informatici, che deve essere dimostrato attraverso la scansione del modello F23 relativo al pagamento dell'imposta stessa.

La domanda va presentata a partire dal giorno successivo alla pubblicazione del presente Avviso nel Bollettino ufficiale della Regione ed **entro il giorno 31 ottobre 2017**.

La candidatura deve essere sottoscritta digitalmente dal legale rappresentante del capofila del raggruppamento (individuato nell'accordo di rete di cui al successivo capoverso 3), o da soggetto munito di delega e potere di firma (in quest'ultimo caso va allegata alla domanda l'atto di delega ovvero indicata la fonte della potestà se derivante da un atto/documento già in possesso dell'Amministrazione regionale).

2. In particolare la documentazione da presentare a titolo di candidatura nei luoghi e termini di cui al capoverso 1 è costituita da:
  - a) [la proposta di candidatura](#),
  - b) [il formulario di candidatura](#),
  - c) [l'accordo di rete](#).

I formulari relativi alla proposta di candidatura e alla candidatura sono resi disponibili sul sito [www.regione.fvg.it](http://www.regione.fvg.it) sezione *formazione lavoro/ formazione/ area operatori*, mentre per l'accordo di rete non viene fornito un modello già predisposto.

3. All'atto della presentazione della candidatura è sufficiente, attraverso un **accordo di rete** tra le parti (da allegare alla proposta di candidatura con le modalità di seguito indicate), la manifestazione di volontà dei soggetti a formalizzare l'ATS ad avvenuto affidamento dell'incarico. Tale accordo deve indicare puntualmente:
  - a) il capofila, la composizione dell'ATS, i ruoli di ciascun soggetto, gli impegni e le obbligazioni dei singoli componenti il raggruppamento;
  - b) la responsabilità unica del capofila dell'ATS nei riguardi della Regione e degli altri soggetti con cui si rapporta nello svolgimento delle attività;
  - c) gli oneri, eventualmente anche economici, dei partners nei confronti del capofila.

L'accordo di rete è sottoscritto dal legale rappresentante o dal soggetto munito di poteri di firma di ogni ente aderente al raggruppamento. Se sottoscritto digitalmente, l'Accordo va inoltrato con tutte le firme digitali apposte. Se sottoscritto in formato cartaceo, l'Accordo di rete va conservato dal rappresentante e allegato in copia digitale (scansione) alla proposta di candidatura.

PPO2017 – Programma specifico 75 – Servizi per lo sviluppo della rete della formazione e dell'orientamento permanente

4. I soggetti che per la prima volta si candidano a realizzare operazioni di carattere formativo finanziate dalla Direzione centrale devono presentare lo Statuto e l'atto costitutivo entro la scadenza del termine previsto per la presentazione delle candidature.
5. Fermo restando l'obbligo di garantire la completa compilazione dei formulari di cui al capoverso 2, si segnalano alcuni aspetti caratterizzanti e rilevanti che devono essere **contenuti nella candidatura**:
  - a) una descrizione sintetica (in termini di *macro obiettivi*, di *tipologia di destinatari*), dell'esperienza maturata negli ultimi due anni in contesti di progetti regionali, nazionali o comunitari, dai soggetti componenti il raggruppamento che presenta la candidatura, con riferimento ad esperienze progettuali di orientamento nell'ambito della filiera di servizi per l'apprendimento permanente e di interventi specifici per lo sviluppo delle competenze trasversali. Nella descrizione di ciascun progetto dovranno essere riportati il valore economico dell'intero progetto e, qualora previste, il n. di ore complessive erogate dal raggruppamento in attività specifiche di potenziamento delle competenze trasversali;
  - b) la copertura territoriale in termini di sedi, aule e laboratori, che s'intende garantire per le attività di cui al presente Avviso, al fine di facilitare la partecipazione ai laboratori in tutto il territorio regionale. Dovranno essere elencati i Comuni della regione FVG in cui sono presenti sedi del raggruppamento;
  - c) una proposta esemplificativa di laboratorio (operazione A), che s'intende realizzare per ciascuna delle 4 macro aree di competenza, di cui al paragrafo 8 capoversi 1, 2, 3 e 4, indicando la competenza che s'intende sviluppare, gli obiettivi, le singole attività, le metodologie, gli strumenti e le professionalità coinvolte; si richiede anche una proposta esemplificativa di seminario (operazione B), di cui al paragrafo 8 capoversi 1, 7 e 8 (per un totale di **5 proposte** esemplificative);
  - d) l'indicazione dei nominativi ed un breve profilo professionale delle persone che si intendono impiegare nel progetto, prevedendo in particolare: 1) il responsabile tecnico-organizzativo del progetto a livello regionale e 2) il responsabile scientifico per la progettazione e/o supervisione dei laboratori. Per quanto concerne le figure dei due responsabili dovranno essere riportati i progetti, nei quali i professionisti indicati hanno rivestito rispettivamente un ruolo di coordinamento gestionale amministrativo e di coordinamento tecnico/scientifico. I progetti da segnalare dovranno essere stati avviati negli ultimi 5 anni e avere un valore complessivo superiore a 50.000,00€.
  - e) le modalità organizzative che il raggruppamento intende utilizzare per assicurare una collaborazione attuativa con i servizi regionali di orientamento e gli altri attori del territorio e garantire la riuscita dello svolgimento dei laboratori in tutto il territorio regionale e una efficace diffusione degli stessi.
6. Pena la **decadenza dall'incarico**, la costituzione in ATS deve essere formalizzata entro 45 giorni lavorativi dal ricevimento della nota dell'Area che comunica l'avvenuto affidamento dell'incarico.
7. Ai fini della **realizzazione delle attività**, ciascun componente dell'ATS deve risultare titolare di almeno una sede operativa accreditata, ai sensi del regolamento di cui al DPR 07/Pres/2005 e successive modifiche e integrazioni, nella macrotipologia A (Obbligo formativo) o C (Formazione continua e permanente).
8. Qualora l'ATS, durante lo svolgimento dell'incarico, dovesse trovarsi nella necessità di sostituire una o più delle persone indicate in sede di presentazione della candidatura e di cui al precedente capoverso 5.d), dovrà preventivamente richiederne l'autorizzazione all'Area, indicando i nominativi e le referenze delle persone che intende proporre in sostituzione di quelle indicate. La sostituzione sarà ammessa, ad insindacabile giudizio dell'Area, purché i sostituti presentino requisiti e curricula di valore analogo o più qualificato rispetto a quelli delle persone sostituite. Il mancato rispetto di tale condizione viene considerata grave inadempienza da parte dell'ATS e **può comportare la revoca dell'incarico** di cui al successivo paragrafo 14.

PPO2017 – Programma specifico 75 – Servizi per lo sviluppo della rete della formazione e dell'orientamento permanente

## 5.2 Selezione e approvazione delle candidature

1. La selezione delle proposte di candidatura è svolta da un'apposita Commissione nominata dal direttore dell'Area istruzione, formazione e ricerca con proprio decreto e conformemente alle indicazioni di cui al paragrafo 3 del documento "Manuale dell'Autorità di gestione. Manuale operativo per la selezione delle operazioni", approvato con decreto n. 3968/LAVFORU del 30 maggio 2016 e successive modifiche ed integrazioni.
2. La valutazione delle proposte avviene mediante una fase di ammissibilità e una fase comparativa:
  - a) sulla base di quanto stabilito dal Manuale operativo per la selezione delle operazioni, approvato con decreto n. 3968/LAVFORU del 30 maggio 2016 e successive modifiche ed integrazioni;
  - b) sulla base di quanto previsto dal documento "Metodologie e criteri per la selezione delle operazioni da ammettere al finanziamento del POR ex art. 110 par. 2.a) Regolamento (UE) 1303/2013" approvato dal Comitato di Sorveglianza nella seduta dell'11 giugno 2015, di seguito "documento Metodologie con riferimento a quanto previsto dal paragrafo 4.1 – fase di ammissibilità – e dai paragrafi 4.2 e 5.1, lett. b), del documento Metodologie.
3. Con riferimento alla fase di ammissibilità ed al fine di dare massima chiarezza ed evidenza agli elementi che costituiscono causa di non ammissibilità generale alla valutazione comparativa, con conseguente esclusione dalla stessa della candidatura, si fornisce il seguente quadro riassuntivo:

Critério	Causa di non ammissibilità generale
Conformità della presentazione	<ul style="list-style-type: none"> <li>– mancato rispetto dei termini di presentazione e delle modalità di trasmissione previsti per la presentazione della proposta di cui al capoverso 1 del paragrafo 5.1;</li> <li>– mancato utilizzo dei formulari previsti per la presentazione della proposta di cui al capoverso 2 del paragrafo 5.1;</li> <li>– mancata sottoscrizione della proposta di candidatura di cui al capoverso 1, paragrafo 5.1</li> <li>– mancata trasmissione della documentazione di cui al capoverso 2, paragrafo 5.1.</li> </ul>
Conformità del proponente	– proposta presentata da soggetti diversi da quelli individuati al paragrafo 3.1.
Conformità del progetto (requisiti minimi)	– mancato rispetto delle previsioni di cui al capoverso 5 del paragrafo 5.1, lettera c) - presentazione di n. 5 proposte esemplificative di laboratori e lettera d) - curricula dei responsabili.

4. Le operazioni che, a seguito della verifica svolta dalla Commissione di valutazione, superano la fase di ammissibilità, sono sottoposte alla fase di valutazione comparativa.
5. Con riferimento alla fase di valutazione comparativa, ai fini della selezione delle candidature, vengono adottate le seguenti definizioni:

PPO2017 – Programma specifico 75 – Servizi per lo sviluppo della rete della formazione e dell'orientamento permanente

Definizione	Descrizione
<b>Criteri di selezione</b>	Sono le categorie di giudizio che si ritengono rilevanti per formulare un giudizio rispetto al progetto presentato così come approvate dal Comitato di sorveglianza
<b>Sottocriteri</b>	Sono una articolazione dei criteri di selezione
<b>Indicatori</b>	Sono le variabili attraverso cui si misurano le informazioni acquisite in funzione di un dato sottocriterio e supportano la formulazione di un giudizio
<b>Giudizio</b>	E' la scala (standard) – vedi sotto – in relazione alla quale vengono valutate le informazioni acquisite per ciascun criterio o sottocriterio
<b>Coefficiente</b>	E' l'ordinamento delle preferenze: indica il livello di importanza del sottocriterio
<b>Punteggio</b>	E' il prodotto della seguente operazione giudizio * coefficiente

6. Ai fini della selezione delle candidature la scala di giudizio si articola nel modo seguente:

Giudizio	Descrizione
<b>Alto (5 punti)</b>	Gli aspetti previsti dal criterio sono affrontati in modo convincente e significativo. Sono forniti gli elementi richiesti su tutte le questioni poste e non ci sono aspetti o aree di non chiarezza.
<b>Medio - alto (4 punti)</b>	Gli aspetti previsti dal criterio sono affrontati in modo adeguato anche se sono possibili alcuni miglioramenti. Sono forniti gli elementi richiesti su tutte o quasi tutte le questioni poste.
<b>Medio (3 punti)</b>	Gli aspetti previsti dal criterio sono affrontati in modo generale ma sono presenti parecchie debolezze. Sono forniti alcuni elementi significativi ma ci sono diverse questioni per cui mancano dettagli o gli elementi forniti sono limitati.
<b>Medio - basso (2 punti)</b>	Gli aspetti previsti dal criterio sono affrontati parzialmente o si forniscono elementi non completi. Sono affrontate solo in parte le questioni poste o sono forniti pochi elementi rilevanti.
<b>Basso (1 punto)</b>	Gli aspetti previsti dal criterio non sono affrontati (o sono affrontati marginalmente) o gli stessi non possono essere valutati per i molti elementi carenti o non completi. Non sono affrontate le questioni poste o sono forniti elementi poco rilevanti.

7. Le candidature sono selezionate con l'applicazione dei seguenti parametri:

Criterio di selezione	Sottocriterio	Indicatori	Giudizio		Coefficiente	Punteggio
<b>A. affidabilità del soggetto proponente/ attuatore dal</b>	A.1 Adeguatezza organizzativa rispetto all'attività proposta	Composizione del raggruppamento, e ruolo del capofila e dei singoli partner, in termini di strategie organizzative che il raggruppamento intende utilizzare per garantire una buona riuscita dello	Non compilato	0	2	Max attribuibile = 10
			Basso	1		
			Medio-basso	2		
			Medio	3		
			Medio - alto	4		



## PPO2017 – Programma specifico 75 – Servizi per lo sviluppo della rete della formazione e dell'orientamento permanente

<b>punto di vista organizzativo e strutturale</b>		svolgimento dei laboratori attraverso l'accordo di rete, quali la presenza di organi interni per il governo del raggruppamento, l'esistenza di regole per l'assunzione delle decisioni comuni, la sussistenza di modalità concordate tra le parti per misurare l'avanzamento delle attività dell'insieme del raggruppamento.	Alto	5		
	A.2 Copertura territoriale: sedi aule e laboratori	Estensione territoriale che il raggruppamento può garantire nella realizzazione delle attività di cui al presente Avviso in termine di percentuale della popolazione residente nei Comuni in cui è presente almeno una sede del raggruppamento rispetto al totale della popolazione della Regione FVG (alto= da 80% a 100%; medio alto= da 60% a 79%; medio=da 40% a 59%; medio basso=da 20% a 39%; basso= da 5% a 19%)	Non compilato	0	1	Max attribuibile = 5
		Basso	1			
		Medio-basso	2			
		Medio	3			
		Medio - alto	4			
		Alto	5			
<b>B. affidabilità del soggetto proponente/ attuatore dal punto di vista delle competenze specifiche rispetto all'attività di riferimento</b>	B.1 Esperienza professionale dei responsabili e degli esperti impiegati nelle attività previste dall'avviso	Profilo professionale del responsabile tecnico-organizzativo del progetto a livello regionale e del responsabile scientifico per la progettazione e/o supervisione dei laboratori, in termini di numero di progetti (negli ultimi 5 anni con valore complessivo superiore a 50.00,00€) nei quali i professionisti indicati hanno rivestito rispettivamente un ruolo di coordinamento gestionale amministrativo e di coordinamento tecnico/scientifico	Non compilato	0	3	Max attribuibile = 15
			Basso	1		
		Medio-basso	2			
		Medio	3			
		Medio - alto	4			
		Alto	5			
	B.2 Esperienza maturata dai soggetti partecipanti all'ATI in eventuali attività pregresse	Esperienza pregressa del raggruppamento in termini di numero complessivo di progetti avviati negli ultimi due anni in materia di orientamento, valore economico complessivo dei suddetti progetti e numero ore complessive erogate dal raggruppamento in attività specifiche di potenziamento delle competenze trasversali	Non compilato	0	4	Max attribuibile = 20
		Basso	1			
		Medio-basso	2			
		Medio	3			
		Medio - alto	4			
		Alto	5			
<b>C. innovatività e qualità del progetto</b>	C.1 Caratteristiche e contenuti delle proposte esemplificative di laboratori e seminari proposti	Validità tecnica delle proposte esemplificative di laboratorio (operazione A) per ognuna delle 4 macro aree di competenza e proposta di seminario (operazione B) (tot. 5 proposte) in termini di contenuti tecnico scientifici, di metodologie e di strumenti proposti per sviluppare le competenze oggetto dei laboratori	Non compilato	0	6	Max attribuibile = 30
			Basso	1		
		Medio-basso	2			
		Medio	3			
		Medio - alto	4			
		Alto	5			
	C.2 Strategie e modalità di cooperazione con i servizi regionali di orientamento	Modalità organizzative che verranno utilizzate per assicurare una collaborazione attuativa con i servizi regionali di orientamento in termini di protocolli d'intervento, strumenti e tempistiche per garantire comunicazioni efficaci e puntuali per quanto concerne sia l'invio che la restituzione dei dati sui singoli utenti	Non compilato	0	4	Max attribuibile = 20
		Basso	1			
		Medio-basso	2			
		Medio	3			
		Medio - alto	4			
		Alto	5			
<b>TOTALE</b>						100

PPO2017 – Programma specifico 75 – Servizi per lo sviluppo della rete della formazione e dell'orientamento permanente

8. Il punteggio massimo è pari a 100 punti. L'approvazione delle candidature è subordinata al conseguimento di un punteggio non inferiore a **60 punti**.
9. Viene affidato l'incarico alla **candidatura che ha conseguito il punteggio migliore**.
10. In caso di parità di punteggio tra due o più proposte di candidatura, si prende in considerazione il punteggio ottenuto nel macrocriterio B; nel caso di ulteriore parità si prende in considerazione il punteggio ottenuto nel macrocriterio C; in caso di ulteriore parità vale l'ordine cronologico di presentazione della domanda.
11. Ad avvenuta selezione delle candidature, l'Area entro 30 giorni dalla sottoscrizione del verbale di selezione da parte della Commissione di valutazione predispone ed approva, con decreto dirigenziale:
  - a) la graduatoria delle candidature approvate, con l'indicazione di quella a cui viene affidato l'incarico (soggetto attuatore);
  - b) l'elenco delle candidature non approvate per non aver raggiunto la soglia minima di punteggio prevista;
  - c) l'elenco delle candidature escluse dalla valutazione sulla base delle disposizioni del presente Avviso.
12. La fase di comunicazione dell'affidamento dell'incarico avviene attraverso i seguenti canali:
  - a) pubblicazione nel Bollettino ufficiale della Regione del decreto dirigenziale di cui al capoverso 11;
  - b) nota formale di affidamento dell'incarico da parte dell'Area al soggetto attuatore, ad avvenuta pubblicazione del suddetto decreto sul BUR;
  - c) inserimento delle graduatorie sul sito internet [www.regione.fvg.it/formazione\\_lavoro/formazione/FSE\\_fondo\\_sociale\\_europeo\\_e\\_programmi\\_operativi/bandi\\_e\\_graduatorie](http://www.regione.fvg.it/formazione_lavoro/formazione/FSE_fondo_sociale_europeo_e_programmi_operativi/bandi_e_graduatorie).
13. Entro 45 giorni lavorativi successivi al ricevimento della nota dell'Area di cui al precedente capoverso 12, lettera b), il soggetto attuatore deve assicurare la formale costituzione in ATS, dandone tempestiva comunicazione all'Area.

## **6 DIRITTI ED OBBLIGHI DEL SOGGETTO ATTUATORE**

1. Il soggetto attuatore opera in un quadro di riferimento dato dall'adozione, da parte dell'Area, degli atti amministrativi di approvazione e ammissione al finanziamento dell'operazione, di concessione del contributo, di erogazione dell'anticipazione finanziaria e di erogazione del saldo spettante previsti dal presente Avviso.
2. Il soggetto attuatore è tenuto a garantire:
  - a) in relazione a ciascuna operazione, la tenuta di una contabilità separata o un sistema di codificazione contabile adeguata;
  - b) la completa realizzazione delle operazioni;
  - c) la conclusione delle operazioni entro i termini stabiliti dal presente Avviso;
  - d) il pieno rispetto delle indicazioni dell'Area in merito al monitoraggio delle operazioni;
  - e) la corretta tenuta della documentazione ai fini dei controlli in itinere ed ex post dell'Area;
  - f) la piena disponibilità nelle fasi di controllo in itinere in loco da parte dell'Area assicurando la disponibilità di tutta la documentazione didattica e contabile.

## **PARTE B: DIRETTIVE PER LA REALIZZAZIONE DELLE OPERAZIONI**

### **7 DESTINATARI**

1. Tutti i percorsi formativi, di cui al successivo paragrafo 8, capoversi 1 A) e A-bis), si realizzano in forma **laboratoriale** e devono essere rivolti a gruppi composti da **almeno 8 allievi e fino ad un massimo di 25 allievi**. Ulteriori deroghe ai parametri numerici previsti devono essere formalmente richieste, debitamente motivate, dal soggetto attuatore ed approvate formalmente dall'Area.

PPO2017 – Programma specifico 75 – Servizi per lo sviluppo della rete della formazione e dell'orientamento permanente

2. Il numero massimo di partecipanti ai seminari informativi, di cui al successivo paragrafo 8 capoverso 1 B) deve essere sempre coerente con la capienza dell'aula in cui l'attività viene realizzata e il numero minimo non può essere inferiore a **8 partecipanti**. I seminari sono rivolti agli studenti della scuola secondaria di secondo grado e dei percorsi di istruzione e formazione professionale e ad adulti in età lavorativa.
3. In tutti i casi (A, A-bis e B) il soggetto attuatore dell'operazione si impegna ad assicurare comunque la completa attuazione dell'operazione stessa anche a fronte del calo del numero dei partecipanti, secondo le disposizioni di cui all'allegato B del Regolamento.

## **8 DESCRIZIONE DELLE OPERAZIONI E DURATA**

1. Le operazioni, oggetto del presente Avviso, sono articolate in tre tipologie:
  - A.** Percorsi formativi laboratoriali per lo **sviluppo/potenziamento** delle competenze trasversali da ricomprendere nel "Catalogo di laboratori per lo sviluppo delle competenze trasversali";
  - A-bis.** Percorsi formativi laboratoriali per lo **sviluppo/potenziamento** in via prioritaria delle competenze di comunicazione nella madrelingua e delle competenze digitali di base, da ricomprendere in un primo "Catalogo di laboratori per la prevenzione e il contrasto dell'analfabetismo funzionale" e da realizzare in via sperimentale nei territori dell'ex-provincia di Trieste e nell'area della Carnia;
  - B.** Seminari di tipo **informativo**, finalizzati a migliorare le conoscenze sulle caratteristiche delle competenze trasversali, rivolti agli studenti della scuola secondaria di secondo grado e dei percorsi di istruzione e formazione professionale e ad adulti in età lavorativa. Tali seminari sono progetti che rientrano in un'unica operazione, di durata annuale e avente caratteristiche di azione di sistema non formativa.

Le operazioni tengono, altresì, in considerazione le necessità formative della minoranza linguistica slovena.

### **A. Percorsi formativi laboratoriali per lo sviluppo/potenziamento delle competenze trasversali**

2. Le operazioni formative "Laboratori per lo sviluppo/potenziamento delle competenze trasversali", di seguito Laboratori, si realizzano attraverso la modalità "cloni di prototipi". I prototipi sono oggetto di valutazione sulla base di criteri predeterminati. I prototipi devono essere presentati secondo le modalità descritte al successivo paragrafo 9. Non è in alcun caso ammesso l'avvio dell'operazione clone prima della formalizzazione dell'avvenuta procedura di valutazione del relativo prototipo.
3. L'offerta formativa Laboratori deve essere funzionale a sviluppare le seguenti **4 macro aree di competenza**<sup>2</sup>:
  - A1. **Riflessione su se stessi.** *"Include elementi cognitivi, affettivi e biologici e si riferisce alla capacità di riflessione/autoriflessione, alla capacità di valutazione/autovalutazione e alla capacità di promozione della propria realtà personale".*
  - A2. **Relazione con gli altri.** *"Include tutto ciò che rende soddisfacente e produttivo il rapporto con gli altri (comportamenti, cognizioni, emozioni) con cui si è in contatto e si riferisce alle capacità che facilitano l'integrazione e un inserimento produttivo in un ambiente affettivo, sociale, organizzativo e di lavoro".*
  - A3. **Relazione con il contesto esterno.** *"Include tutto ciò che consente di costruire reti sociali e di convivere attivamente nelle organizzazioni. Si riferisce quindi alla capacità di conoscere e di leggere il mercato del lavoro e delle professioni per avere consapevolezza delle opportunità e dei vincoli, alla capacità di attivarsi e alla capacità imprenditoriale".*

---

<sup>2</sup> Modello formativo per l'occupabilità - Anna Grimaldi 2016

PPO2017 – Programma specifico 75 – Servizi per lo sviluppo della rete della formazione e dell'orientamento permanente

**A4. Relazione con il compito.** *“Include le capacità che consentono di far fronte con efficacia alle richieste e ai problemi connessi a una determinata attività e si riferisce alla capacità di porsi obiettivi aderenti al contesto, di pianificazione e di realizzazione di un programma o di un piano di azione, di valutazione e di monitoraggio dei risultati”.*

4. Nella progettazione e realizzazione delle operazioni, avendo a riferimento le quattro macro aree di competenza elencate al precedente capoverso 3, il soggetto attuatore avrà cura di predisporre percorsi laboratoriali finalizzati a far acquisire/sviluppare le seguenti competenze :

A1: Riflessione su se stessi

1. conoscere se stessi e le proprie capacità;
2. identificare i punti forti e affrontare i punti critici;
3. autostima e autoefficacia;
4. riconoscere e gestire le proprie emozioni;
5. essere proattivi nelle proprie scelte;

A2: Relazione con gli altri

1. interagire e comunicare in modo efficace;
2. lavorare in gruppo;
3. gestire i conflitti;
4. inserirsi in un contesto di lavoro in modo flessibile;

A3: Relazione con il contesto esterno

1. leggere il contesto lavorativo;
2. confrontare i propri obiettivi/priorità con le opportunità e i vincoli;
3. adottare un approccio creativo ed innovativo per affrontare i cambiamenti;
4. problem solving;

A4: Relazione con il compito

1. identificare i propri obiettivi per sviluppare il percorso professionale;
2. analizzare i bisogni, i vincoli e le opportunità determinanti per definire il proprio progetto professionale;
3. predisporre un piano d'azione;
4. monitorare l'andamento del proprio progetto professionale.

5. Nella progettazione dei contenuti delle operazioni Laboratori, il soggetto attuatore dovrà privilegiare metodologie partecipative per favorire l'esperienza pratica promuovendo il coinvolgimento diretto dei partecipanti attraverso attività di role playing ed esercitazioni individuali e/o di gruppo. Viene, altresì, richiesto di predisporre una scheda individuale finale, nella quale indicare gli esiti dell'attività formativa e le eventuali criticità riscontrate.

6. Le operazioni Laboratori possono aver una durata compresa tra le **6 e le 12 ore**.

**A-bis. Percorsi formativi laboratoriali per la prevenzione e il contrasto dell'analfabetismo funzionale**

- 6bis. Le operazioni formative “Laboratori per la prevenzione e il contrasto dell'analfabetismo funzionale” si realizzano attraverso la modalità “cloni di prototipi”. I prototipi sono oggetto di valutazione sulla base di criteri predeterminati. I prototipi devono essere presentati secondo le modalità descritte al successivo paragrafo 9bis. Non è in alcun caso ammesso l'avvio dell'operazione clone prima della formalizzazione dell'avvenuta procedura di valutazione del relativo prototipo.

PPO2017 – Programma specifico 75 – Servizi per lo sviluppo della rete della formazione e dell'orientamento permanente

6ter. L'offerta formativa laboratoriale, di cui al precedente capoverso 6bis, deve essere funzionale a sviluppare e potenziare in via prioritaria le seguenti competenze:

1. comunicazione nella madrelingua, che permette di utilizzare il patrimonio lessicale ed espressivo della lingua italiana secondo le esigenze comunicative nei vari contesti: sociali, culturali, scientifici, economici, tecnologici;
2. competenze digitali di base, che sono le capacità di utilizzare con dimestichezza e spirito critico le tecnologie dell'informazione per il lavoro, il tempo libero e la comunicazione e per svolgere compiti pratici.

6quater. Nella progettazione e realizzazione delle operazioni si potrà prevedere di sviluppare congiuntamente le suddette competenze, costruendo dei percorsi formativi funzionali alla risoluzione di problemi concreti che le persone devono affrontare per poter usufruire di servizi erogati a livello telematico o per poter dialogare attivamente con la Pubblica Amministrazione.

6quinquies. Nella progettazione dei contenuti delle operazioni di cui al presente paragrafo, il soggetto attuatore dovrà privilegiare metodologie partecipative per favorire l'esperienza pratica promuovendo il coinvolgimento diretto dei partecipanti attraverso esercitazioni individuali e/o di gruppo.

6sexies. Le operazioni si realizzano in via sperimentale limitatamente nei territori dell'ex-provincia di Trieste e nell'area della Carnia.

6septies. Le operazioni possono aver una durata compresa **tra le 6 e le 12 ore**.

#### **B. Seminari informativi**

7. E' prevista per ciascuna annualità un'unica azione di sistema non formativa "Seminari informativi", di seguito Seminari, che comprende un numero minimo di 40 fino ad un massimo di 50 progetti di seminari informativi finalizzati a far conoscere le caratteristiche delle competenze trasversali in rapporto anche alla costruzione di un'ipotesi di progetto formativo e/o professionale.
8. I progetti Seminari possono avere una durata massima di **4 ore**.

#### **9 PRESENTAZIONE DEI PROTOTIPI E DEI PROGETTI**

1. Entro 30 giorni lavorativi successivi al ricevimento della nota dell'Area, di cui al paragrafo 5.2 capoverso 12, lettera b), il soggetto attuatore deve presentare, debitamente sottoscritta dal legale rappresentante, la domanda di finanziamento di **almeno un prototipo** formativo Laboratori per lo sviluppo di ciascuna delle competenze previste nelle quattro **macro aree di competenza** di cui al precedente paragrafo 8 capoverso 4, per un totale di **almeno 17 prototipi**.
2. Entro 60 giorni lavorativi successivi al ricevimento della nota dell'Area, di cui al paragrafo 5.2 capoverso 12, lettera b), il soggetto attuatore deve, altresì, presentare, debitamente sottoscritta dal legale rappresentante, la domanda di finanziamento dell'operazione "Seminari informativi" con i relativi progetti di Seminari (**almeno 40 progetti**), che intende realizzare nel corso della prima annualità.
3. Le domande, di cui ai precedenti capoversi 1 e 2, unitamente ai relativi prototipi e i progetti, in formato pdf, devono essere presentati a mezzo PEC ai sensi del D. Lgs. 7 marzo 2005 n. 82 (Codice dell'Amministrazione Digitale), all'indirizzo [lavoro@certregione.fvg.it](mailto:lavoro@certregione.fvg.it). L'oggetto della PEC in argomento dovrà essere il seguente:

Programma specifico n. 75/17 – Laboratori/ seminari per competenze trasversali.

4. Ciascun prototipo e ciascun progetto deve essere presentato sull'apposito **formulario** on line disponibile sul sito internet [www.regione.fvg.it/formazione\\_lavoro/formazione/FSE/area\\_operatori/servizi\\_online](http://www.regione.fvg.it/formazione_lavoro/formazione/FSE/area_operatori/servizi_online). Al formulario deve essere allegata, per ciascun prototipo formativo Laboratori, una **scheda** fornita dall'Area e

*PPO2017 – Programma specifico 75 – Servizi per lo sviluppo della rete della formazione e dell'orientamento permanente*

corredata dagli **strumenti** che saranno utilizzati nel corso dell'attività medesima o, qualora non disponibili, da apposite **istruzioni operative**.

5. Le operazioni "Seminari informativi" relative all'anno scolastico 2018/2019 e 2019/2020 dovranno essere presentate rispettivamente entro le ore 12.00 del 29 giugno 2018 ed entro le ore 12.00 del 28 giugno 2019 mediante l'utilizzo dei formulari nelle modalità sopra descritte.
6. Nella fase di realizzazione dell'intervento "Catalogo di laboratori per lo sviluppo delle competenze trasversali", ove ne venga evidenziata la necessità da parte dell'ATS o da parte dell'Area, è possibile aggiornare o revisionare il quadro dei prototipi Laboratori e, conseguentemente, aggiornare la composizione del "Catalogo" stesso.
7. Il mancato utilizzo dello specifico formulario è **causa di esclusione dell'operazione dalla valutazione**.

### **9BIS PRESENTAZIONE DEI PROTOTIPI PER LA PREVENZIONE E IL CONTRASTO DELL'ANALFABETISMO FUNZIONALE**

1. Entro 30 giorni lavorativi successivi al ricevimento della nota in cui il Servizio ricerca, apprendimento permanente e fondo sociale europeo comunica l'approvazione del decreto recante il terzo intervento correttivo del presente Avviso, il soggetto attuatore deve presentare, debitamente sottoscritta dal legale rappresentante, la domanda di finanziamento di **almeno cinque prototipi** formativi per lo sviluppo delle competenze di comunicazione nella madrelingua e delle competenze digitali di base di cui al precedente paragrafo 8 capoverso 6ter.
2. La domanda, di cui al precedente capoverso 1, unitamente ai relativi prototipi, in formato pdf, deve essere presentata a mezzo PEC ai sensi del D. Lgs. 7 marzo 2005 n. 82 (Codice dell'Amministrazione Digitale), all'indirizzo [lavoro@certregione.fvg.it](mailto:lavoro@certregione.fvg.it). L'oggetto della PEC in argomento dovrà essere il seguente:

Programma specifico n. 75/17 – Laboratori per la prevenzione e il contrasto dell'analfabetismo funzionale.

4. Ciascun prototipo deve essere presentato sull'apposito **formulario** on line disponibile sul sito internet [www.regione.fvg.it/formazione/lavoro/formazione/FSE/area\\_operatori/servizi\\_online](http://www.regione.fvg.it/formazione/lavoro/formazione/FSE/area_operatori/servizi_online).
5. Nella fase di realizzazione dell'intervento "Catalogo di laboratori per la prevenzione e il contrasto dell'analfabetismo funzionale", ove ne venga evidenziata la necessità da parte dell'ATS o da parte del Servizio ricerca, apprendimento permanente e fondo sociale europeo, è possibile aggiornare o revisionare il quadro dei prototipi e, conseguentemente, aggiornare la composizione del "Catalogo" stesso.
6. Il mancato utilizzo dello specifico formulario è **causa di esclusione dell'operazione dalla valutazione**.

### **10 VALUTAZIONE DELLE OPERAZIONI**

1. La valutazione delle operazioni è svolta da un'apposita Commissione nominata dal direttore dell'Area istruzione, formazione e ricerca con proprio decreto e conformemente alle indicazioni di cui al paragrafo 3 del documento "Manuale dell'Autorità di gestione. Manuale operativo per la selezione delle operazioni", approvato con decreto n. 3968/LAVFORU del 30 maggio 2016 e successive modifiche ed integrazioni.
2. La valutazione delle operazioni avviene mediante una fase di ammissibilità e una fase di valutazione di coerenza:
  - a. sulla base di quanto stabilito dal Manuale operativo per la selezione delle operazioni, approvato con decreto n. 3968/LAVFORU del 30 maggio 2016 e successive modifiche ed integrazioni;

PPO2017 – Programma specifico 75 – Servizi per lo sviluppo della rete della formazione e dell'orientamento permanente

- b. sulla base di quanto previsto dal documento "Metodologie e criteri per la selezione delle operazioni da ammettere al finanziamento del POR ex art. 110 par. 2.a) Regolamento (UE) 1303/2013" approvato dal Comitato di Sorveglianza nella seduta dell'11 giugno 2015, di seguito "documento Metodologie con riferimento a quanto previsto dal paragrafo 4.1 – fase di ammissibilità – e dai paragrafi 4.2 e 5.1, lett. b), del documento Metodologie.
3. Con riferimento alla fase di ammissibilità ed al fine di dare massima chiarezza ed evidenza agli elementi che costituiscono causa di non ammissibilità alla successiva fase di valutazione di coerenza, si fornisce il seguente quadro riassuntivo:

Critério	Causa di non ammissibilità generale
Conformità della presentazione	1. La domanda di finanziamento NON è stata inviata all'indirizzo PEC e con le modalità previste dal paragrafo 9, capoverso 3; 2. La domanda NON è sottoscritta con firma elettronica qualificata del legale rappresentante del soggetto attuatore o suo delegato; 3. NON è stato utilizzato il formulario predisposto per la presentazione del progetto, come previsto dal paragrafo 9, capoverso 4; 4. Il prototipo/ progetto NON è presentato in formato PDF unitamente alla domanda di finanziamento, come previsto dal paragrafo 9, capoverso 3; 5. La dicitura nell'oggetto del messaggio PEC NON corrisponde a quella prevista dal paragrafo 9, capoverso 3.
Conformità del proponente	La domanda è presentata da un soggetto diverso dal soggetto attuatore.
Conformità della proposta	La domanda non contiene il numero minimo di prototipi e progetti previsti al paragrafo 9, capoversi 1 e 2.

4. In particolare, la valutazione di coerenza prevede l'utilizzo dei seguenti criteri:
- utilizzo e corretta compilazione del formulario predisposto dalla Regione;
  - coerenza e qualità progettuale;
  - coerenza finanziaria.
5. Verrà valutata come **corretta compilazione del formulario**:
- Corrispondenza tra le voci presenti nel formulario e i contenuti delle stesse;
  - Compilazione di tutti i moduli in cui si compone l'attività formativa (Laboratori) o informativa (seminari);
  - Compilazione della parte finanziaria con esplicitate UCS e quantità. A tal fine si precisa che, nella voce B.2.3 vanno indicate le ore di impegno e il costo orario pari all'UCS.
6. Verrà valutata come **coerenza progettuale**:
- Numero minimo e/o massimo di allievi corrispondenti con quelli previsti al paragrafo 7 capoverso 1 e 2;
  - Numero minimo e/o massimo di ore corrispondenti con quelli previsti al paragrafo 8 capoverso 6 e 8.

PPO2017 – Programma specifico 75 – Servizi per lo sviluppo della rete della formazione e dell'orientamento permanente

7. Verrà valutata come **qualità progettuale**:
  - a. Corrispondenza tra la competenza, che s'intende sviluppare attraverso i laboratori, e i contenuti tecnico scientifici, gli strumenti e le metodologie utilizzati nel laboratorio medesimo;
  - b. Corrispondenza tra le informazioni, che s'intendono veicolare attraverso i seminari, e i contenuti e gli strumenti proposti nel seminario medesimo;
  - c. Presenza di un numero di ore di attività previste coerente con le competenze che s'intendono sviluppare negli allievi.
8. Verrà valutata come **coerenza finanziaria**:
  - a. Corretta imputazione del valore delle UCS, del n. di ore di cui alla voce B.2.3 che determinino un contributo finanziario corrispondente a quello previsto dal presente Avviso;
  - b. Corretta imputazione delle voci di spesa B.2.3 – Erogazione del servizio e Co – Costi indiretti nel caso degli interventi a costi reali;
  - c. Assenza di quote a carico dei partecipanti;
  - d. Assenza di qualsiasi spesa non ammissibile.
9. La mancata rispondenza anche ad uno solo degli elementi di valutazione di cui ai precedenti capoversi è causa di non approvazione del prototipo Laboratori o dell'operazione "Seminari informativi".
10. L'Area, entro sessanta giorni lavorativi dalla presentazione del prototipo Laboratori o dell'operazione "Seminari informativi", approva il prototipo medesimo o l'operazione non formativa con apposito decreto dirigenziale, che viene pubblicato nel Bollettino ufficiale della Regione e sul sito [www.regione.fvg.it](http://www.regione.fvg.it) – formazione lavoro/formazione. L'Area, con nota formale, comunica al soggetto attuatore l'elenco dei prototipi/operazioni che sono stati approvati.
11. Nel caso di mancata approvazione del prototipo/operazione, l'Area, con nota formale, comunica al soggetto proponente i termini entro i quali il prototipo/operazione può essere ripresentato.
12. I prototipi Laboratori di cui al paragrafo 8, capoverso A, approvati secondo le indicazioni del presente paragrafo, costituiscono il "Catalogo di laboratori per lo sviluppo delle competenze trasversali".
- 12bis. I prototipi Laboratori di cui al paragrafo 8, capoverso A-bis, approvati secondo le indicazioni del presente paragrafo, costituiscono il "Catalogo di laboratori per la prevenzione e il contrasto dell'analfabetismo funzionale".
13. I progetti compresi nell'operazione "Seminari informativi" approvati secondo le indicazioni del presente paragrafo costituiscono l'offerta annuale di Seminari da realizzare nell'ambito dei percorsi di istruzione secondaria di secondo grado e di istruzione e formazione professionale e del sistema dell'apprendimento permanente.

## **11 MODALITÀ DI ATTUAZIONE E GESTIONE DELLE OPERAZIONI**

Attraverso gli interventi, di cui al presente Avviso, l'Amministrazione regionale intende dare ulteriore valore e rafforzare quanto già attuato in materia di formazione, di orientamento permanente e nell'ambito degli interventi previsti nel programma PIPOL. Pertanto, viene previsto un protocollo d'intervento che mediante il dialogo tra tutti gli attori presenti nel sistema dell'apprendimento permanente consenta di:

- a. potenziare l'offerta di servizi di post-accoglienza presente nel programma PIPOL, attraverso un calendario stabile di laboratori per lo sviluppo delle competenze trasversali;



*PPO2017 – Programma specifico 75 – Servizi per lo sviluppo della rete della formazione e dell'orientamento permanente*

- b. sensibilizzare, attraverso un programma capillare di seminari, una vasta gamma di cittadini in età attiva della regione sull'importanza delle competenze trasversali, e sull'opportunità di poterle sviluppare attraverso i laboratori;
- c. supportare la sperimentazione del percorso di certificazione delle competenze con un collegamento più stretto tra il progetto di valorizzazione e miglioramento delle competenze professionali della persona e la possibilità di incrementare il potenziale interno di occupabilità;
- d. sperimentare nei territori dell'ex-provincia di Trieste e nell'area della Carnia la costruzione di una rete di soggetti funzionale a diffondere un'offerta formativa volta a prevenire e contrastare l'analfabetismo funzionale e nel contempo definire un primo insieme di percorsi formativi riguardanti in via prioritaria lo sviluppo delle competenze di comunicazione nella madrelingua e delle competenze digitali di base.

#### **11.1 Percorsi formativi laboratoriali per lo sviluppo/potenziamento delle competenze trasversali - Laboratori**

- 1. Con cadenza trimestrale il soggetto attuatore elabora e sottopone all'approvazione del Servizio ricerca, apprendimento permanente e fondo sociale europeo un calendario dei laboratori funzionale a garantire un'offerta completa dell'intero "Catalogo di laboratori per lo sviluppo delle competenze trasversali" su tutto il territorio regionale e con un numero di edizioni che tiene conto della consistenza numerica del bacino di utenza.
- 2. Nell'ambito della collaborazione attuativa il soggetto attuatore provvede ad inviare a tutti i soggetti presenti nel sistema regionale dell'apprendimento permanente (Servizi regionali di orientamento, Centri per l'impegno, Informagiovani, Enti di formazione professionale, Istituzioni scolastiche, Università, Fondazioni ITS, altre Strutture per l'educazione degli adulti, Associazioni di categoria, Cluster) il calendario, di cui al capoverso 1, affinché questi ultimi concorrano a presentare nel territorio regionale l'offerta formativa Laboratori, di cui al presente Avviso, ed a individuare i potenziali utenti.
- 3. I soggetti incaricati della fase di accoglienza nel programma PIPOL (CPI, Università e COR) al termine della stessa provvedono, qualora ritenuto necessario, ad inserire la prestazione dei Laboratori nel PAI – Piano di Azione Individuale unitamente alle altre misure previste dalla Garanzia Giovani e dal progetto FVG Occupabilità.
- 4. Nella sperimentazione del percorso di certificazione delle competenze, i soggetti incaricati della fase di identificazione, di validazione e di certificazione (COR e ATS EFFEPI) presentano alle persone che usufruiscono del percorso l'opportunità offerta dai Laboratori e forniscono le informazioni necessarie per partecipare agli stessi.
- 5. L'iscrizione ai laboratori è preceduta da un colloquio di orientamento nel quale, attraverso l'utilizzo di specifici strumenti, vengono definite le competenze trasversali da implementare. Tale colloquio viene svolto dalla Struttura stabile di orientamento informativo e specialistico e per lo sviluppo delle competenze facente capo all'Area.
- 6. La Struttura stabile di orientamento informativo e specialistico e per lo sviluppo delle competenze trasmette settimanalmente al soggetto attuatore i nominativi dei soggetti iscritti ai Laboratori unitamente all'indicazione delle competenze da sviluppare e della sede formativa di preferenza.
- 7. In prossimità delle date previste nel calendario e compatibilmente con il raggiungimento del numero minimo di partecipanti, il soggetto attuatore inserisce il percorso da avviare (edizione clone del prototipo Laboratori) mediante l'applicativo WEBFORMA e trasmette via fax all'Area il modello di richiesta di autorizzazione all'avvio dell'attività formativa o seminariale, fatti salvi eventuali aggiornamenti e modifiche al sistema gestionale

*PPO2017 – Programma specifico 75 – Servizi per lo sviluppo della rete della formazione e dell'orientamento permanente*

informativo. L'Area provvede all'assegnazione del numero di codice specifico necessario per i vari adempimenti connessi al monitoraggio ed alla gestione.

8. Il modello deve essere inoltrato al numero di fax 040 3772856 presso l'Area, sede di scala dei Cappuccini 1, Trieste; la trasmissione deve avvenire tra 15 e 7 giorni antecedenti la data di avvio indicata sul modello medesimo, salvo deroghe concesse dall'Area per specifiche situazioni. L'Area provvede, a mezzo fax, alla restituzione del modello prima dell'avvio dell'attività formativa o seminariale, con l'autorizzazione alla partenza, l'indicazione del numero di codice e gli altri dati previsti.
9. Per la successiva gestione delle operazioni valgono le disposizioni di cui al Regolamento Formazione professionale ed alle Linee Guida.
10. Ai fini della rendicontabilità dell'allievo al termine del percorso, è richiesta l'effettiva presenza certificata sull'apposito registro pari ad almeno il 70% delle ore dell'attività previste per l'operazione, al netto degli esami finali.
11. Tutti i prototipi prevedono la realizzazione di una prova finale, che ha la finalità di permettere al partecipante di operare una sintesi in merito alle competenze acquisite e di verificare nel contempo il conseguimento dell'obiettivo formativo. Tale prova potrà essere gestita anche da una sola persona, che nel percorso formativo abbia svolto il ruolo di docente o di tutor, e verrà documentata con la predisposizione dell'apposito verbale.
12. Entro quindici giorni lavorativi dalla conclusione del percorso laboratoriale, il soggetto attuatore deve elaborare e trasmettere alla Struttura stabile di orientamento informativo e specialistico e per lo sviluppo delle competenze, utilizzando la casella di posta elettronica [inorienta@regione.fvg.it](mailto:inorienta@regione.fvg.it), una scheda individuale, nella quale indica gli esiti dell'attività formativa realizzata, il livello di competenza raggiunta dalla persona e le eventuali criticità riscontrate. Una ripetuta inosservanza di questo obbligo costituisce grave inadempienza e può comportare la revoca dell'incarico ai sensi del paragrafo 14 "Revoca dell'incarico".
13. La partecipazione ai percorsi formativi Laboratori, previsti dal presente Avviso, è a titolo gratuito. Non sono ammesse clausole tra il soggetto attuatore e la persona che prevedano un eventuale concorso finanziario, a qualunque titolo, da parte della persona medesima.

#### **11.1bis Percorsi formativi laboratoriali per la prevenzione e il contrasto dell'analfabetismo funzionale**

1. Nella fase di attuazione dei Laboratori per la prevenzione e il contrasto dell'analfabetismo funzionale è previsto di avvalersi delle reti per l'apprendimento permanente e delle altre iniziative promosse dalla Regione Friuli Venezia Giulia, quale il programma Attivagiovani, al fine di individuare i gruppi di popolazione che necessitino di tale misura nei territori dell'ex-provincia di Trieste e nell'area della Carnia.
2. Con cadenza semestrale il soggetto attuatore elabora e sottopone all'approvazione del Servizio ricerca, apprendimento permanente e fondo sociale europeo un calendario dei laboratori funzionale a garantire la sperimentazione dei percorsi presenti nel "Catalogo di laboratori per la prevenzione e il contrasto dell'analfabetismo funzionale" con un numero di edizioni che tiene conto della consistenza numerica del bacino di utenza presente nei territori dell'ex-provincia di Trieste e nell'area della Carnia.
3. Nell'ambito della collaborazione attuativa prevista nel programma PIPOL, il soggetto attuatore provvede ad inviare a tutti i soggetti presenti nel sistema regionale dell'apprendimento permanente (Servizi regionali di orientamento, Centri per l'impegno, Informagiovani, Enti di formazione professionale, Istituzioni scolastiche, Università, Fondazioni ITS, altre Strutture per l'educazione degli adulti, Associazioni di categoria, Cluster) nei territori dell'ex-provincia di Trieste e nell'area della Carnia il calendario, di cui al capoverso 2, affinché questi ultimi concorrano a presentare l'offerta formativa "Laboratori per la prevenzione e il contrasto dell'analfabetismo funzionale", di cui al presente Avviso, ed a individuare possibili gruppi di popolazione che

*PPO2017 – Programma specifico 75 – Servizi per lo sviluppo della rete della formazione e dell'orientamento permanente*

possano beneficiare della misura. L'Amministrazione regionale fornirà un supporto istituzionale in tal senso, promuovendo l'esistenza della misura presso gli Enti locali e all'interno dei servizi regionali e delle equipe territoriali.

4. Nella sperimentazione del percorso di certificazione delle competenze, inoltre, i soggetti incaricati della fase di identificazione, di validazione e di certificazione (COR e ATS EFFEPI) presentano alle persone che usufruiscono del percorso l'opportunità offerta dai Laboratori e forniscono le informazioni necessarie per partecipare agli stessi.
5. Ad avvenuto raggiungimento del numero di partecipanti ritenuto congruo all'avvio del percorso previsto nel Calendario di cui al precedente capoverso 2, il soggetto attuatore inserisce l'operazione clone (edizione corsuale) da avviare nell'applicativo WEBFORMA, indicando il titolo dell'operazione, la data di avvio prevista, le sedi di svolgimento, il numero degli allievi previsti e il piano finanziario; trasmette successivamente via PEC al Servizio la richiesta di autorizzazione all'avvio dell'attività formativa, utilizzando l'apposito modello di richiesta di clonazione generato da WEBFORMA, tra i 15 e i 7 giorni antecedenti la data di avvio indicata sulla richiesta medesima, pena la mancata autorizzazione all'avvio dell'operazione clone.
6. Pena la mancata autorizzazione all'avvio dell'operazione clone, la PEC deve essere inviata al Servizio, all'indirizzo lavoro@certregione.fvg.it, al Responsabile del procedimento dott.ssa Ketty Segatti e, per conoscenza, al referente del programma Maria Graziella Pellegrini.
7. Pena la mancata autorizzazione all'avvio dell'operazione clone, la PEC deve riportare nell'oggetto: "POR FSE 2014/2020 – PS 75/2017 Operazione Clone \_\_\_ (indicare il titolo dell'operazione)".
8. Per la successiva gestione delle operazioni valgono le disposizioni di cui al Regolamento Formazione professionale ed alle Linee Guida.
9. Ai fini della rendicontabilità dell'allievo al termine del percorso, è richiesta l'effettiva presenza certificata sull'apposito registro pari ad almeno il 70% delle ore dell'attività previste per l'operazione, al netto degli esami finali.
10. Tutti i prototipi prevedono la realizzazione di una prova finale, che ha la finalità di permettere al partecipante di operare una sintesi in merito alle competenze acquisite e di verificare nel contempo il conseguimento dell'obiettivo formativo. Tale prova potrà essere gestita anche da una sola persona, che nel percorso formativo abbia svolto il ruolo di docente o di tutor, e verrà documentata con la predisposizione dell'apposito verbale.
11. La partecipazione ai percorsi formativi è a titolo gratuito. Non sono ammesse clausole tra il soggetto attuatore e la persona che prevedano un eventuale concorso finanziario, a qualunque titolo, da parte della persona medesima.

### 11.2 Seminari informativi

1. In collaborazione con l'Area e previa verifica dei fabbisogni informativi delle Istituzioni scolastiche e formative e degli altri soggetti presenti nel sistema dell'apprendimento permanente (Centri per l'impegno, Informagiovani, Università, Fondazioni ITS, altre Strutture per l'educazione degli adulti, Associazioni di categoria, Cluster), il soggetto attuatore elabora un "Programma annuale" dei seminari, previsti nell'operazione Seminari informativi, da realizzare presso gli Istituti secondari di secondo grado, gli Enti di formazione professionale e altre Istituzioni/Servizi, quali ad esempio i Centri per l'impiego.
2. Per l'elaborazione del "Programma annuale", qualora le richieste di Seminari formulate eccedessero il numero previsto nell'operazione, il soggetto attuatore deve adottare criteri di priorità che siano misurabili ed oggettivi. I criteri di priorità da utilizzare sono i seguenti:

*PPO2017 – Programma specifico 75 – Servizi per lo sviluppo della rete della formazione e dell'orientamento permanente*

- a) (criterio prioritario) assegnazione di almeno un seminario a ciascun richiedente;
  - b) (criterio successivo) consistenza numerica dei possibili beneficiari del seminario;
  - c) eventuali altri criteri a discrezione dell'ATS.
3. Il soggetto attuatore dovrà presentare all'Area il "Programma annuale" di cui ai precedenti capoversi 1 e 2, entro 90 giorni lavorativi successivi al ricevimento della nota dell'Area che comunica l'approvazione dell'operazione "Seminari informativi", fatta salva la possibilità di una **rimodulazione trimestrale** del "Programma" di ciascuna annualità.
  4. Le attività previste nei Programmi annuali non possono avere avvio prima della **formale approvazione** dei Programmi stessi da parte dell'Area. All'Area compete anche l'approvazione delle eventuali ripresentazioni e modifiche ai Programmi stessi.
  5. Per quanto concerne la gestione amministrativa delle operazioni, si rimanda a quanto previsto dal Regolamento Formazione professionale e dal documento "Linee guida".
  2. La partecipazione ai Seminari, previsti dal presente Avviso, è a titolo **gratuito**. Non sono ammesse clausole tra il soggetto attuatore e il partecipante, che prevedano un eventuale concorso finanziario, a qualunque titolo, da parte del partecipante medesimo.

### 11.3 Sistema di monitoraggio

1. Il soggetto attuatore nell'attuazione dei percorsi formativi Laboratori deve implementare il "Sistema regionale per il monitoraggio e la valutazione degli interventi di orientamento", utilizzando gli strumenti di monitoraggio proposti dalla Regione e inserendo i dati nel suddetto Sistema.
2. Il mancato rispetto dell'obbligo di cui al presente paragrafo, costituisce grave inadempienza e può comportare la revoca dell'incarico ai sensi del paragrafo 14 "Revoca dell'incarico".

## 12 SEDI DI REALIZZAZIONE

1. Le operazioni formative Laboratori devono realizzarsi presso le sedi dei servizi regionali di orientamento o presso le sedi accreditate degli enti di formazione costituenti l'ATS e, in quest'ultimo caso, il numero degli allievi partecipanti all'operazione deve essere sempre coerente con la capienza dell'aula in cui l'attività viene realizzata, così come definita in sede di accreditamento, pena la decadenza dal contributo.
- 1.bis Le operazioni formative Laboratori, di cui ai finanziamenti previsti nei progetti "Giovani e Partecipazione in FVG4" e "Giovani e Partecipazione in FVG5", pari rispettivamente a Euro 30.000,00 e Euro 22.000,00, devono realizzarsi presso gli Informagiovani regionali, previa verifica sulla disponibilità di sedi che soddisfino i requisiti in materia di sicurezza e la cui capienza sia coerente con il numero dei partecipanti al laboratorio.
2. I Seminari possono svolgersi presso le istituzioni scolastiche, gli enti di formazione costituenti l'ATS e altre istituzioni idonee per le finalità dell'Avviso. Il numero dei partecipanti deve essere sempre coerente con la capienza dell'aula in cui l'attività viene realizzata, la quale dovrà soddisfare i requisiti in materia di sicurezza.
3. Per l'operazione Laboratori è ammissibile il ricorso a sedi didattiche occasionali a fronte di specifiche esigenze, ai sensi di quanto disposto dal Regolamento per l'accreditamento delle sedi operative di cui al D.P.Reg. n. 07/Pres./2005 e successive modifiche e integrazioni. L'uso della sede didattica occasionale può essere previsto nel formulario di presentazione dell'operazione/progetto, con le adeguate motivazioni che ne determinano l'utilizzo. Qualora l'uso della sede didattica occasionale non sia previsto nel formulario di presentazione dell'operazione/progetto, ma derivi da una diversa organizzazione che si rende opportuna o necessaria dopo l'approvazione dell'operazione/progetto stesso, il soggetto attuatore, prima dell'utilizzo della

PPO2017 – Programma specifico 75 – Servizi per lo sviluppo della rete della formazione e dell'orientamento permanente

stessa, deve darne comunicazione, con le adeguate motivazioni, all'Area, utilizzando i modelli allo scopo definiti.

### **13 DELEGA DI PARTE DELLE ATTIVITÀ**

1. In riferimento alle operazioni di cui al presente Avviso, è ammesso il ricorso alla delega a terzi di parte delle attività, per un importo massimo non superiore al 25% del costo complessivo dell'operazione. È vietata la subdelega.
2. Nel caso di ricorso alla delega le spese del soggetto delegato sono giustificate attraverso fatture emesse a favore del soggetto attuatore. Tali fatture devono riportare tutti gli elementi utili a riferire l'attività svolta all'operazione oggetto di rendicontazione (riferimento contrattuale, natura della prestazione svolta, periodo di svolgimento della prestazione, quantificazione della prestazione svolta in termini di ore/uomo o giornate/uomo).

### **14 REVOCA DELL'INCARICO**

1. L'Area ha la facoltà di revocare l'incarico in qualsiasi momento, dando comunicazione scritta, qualora si registrino gravi inadempienze da parte dell'ATS rispetto agli obblighi previsti dal presente Avviso. In tale eventualità, l'Area provvede alla liquidazione del rimborso delle spese effettivamente sostenute ed ammissibili per le attività **concluse** alla data della revoca.
2. Con la presentazione della candidatura, ogni soggetto proponente sottoscrive l'accettazione delle disposizioni di cui al capoverso 1.

### **15 ATTIVITÀ DI SOSTEGNO ALL'UTENZA**

1. Al fine di favorire la partecipazione delle persone ai percorsi formativi Laboratori, previsti dal presente Avviso, è finanziata un'operazione di sostegno delle spese di trasporto dei partecipanti ai laboratori, che abbiano frequentato almeno il 70% del percorso formativo.
2. Il costo massimo annuale ammissibile dell'operazione è di Euro 15.000,00.
3. Sono ammissibili le spese relative all'utilizzo dei seguenti mezzi di trasporto:
  - a) mezzi pubblici di linea (autocorriere urbane ed extraurbane, treno limitatamente alla seconda classe);
  - b) mezzi noleggiati dal soggetto proponente nel caso in cui sia dimostrata l'inadeguatezza dei mezzi pubblici di linea in rapporto agli orari dei laboratori e/o all'ubicazione della sede del centro di formazione. La situazione di inadeguatezza deve essere attestata dal rappresentante legale del soggetto proponente. Il costo ammissibile è riconducibile al costo del noleggio di un pullman alle tariffe di mercato.

### **16 GESTIONE FINANZIARIA**

1. Le operazioni Laboratori, di cui al presente Avviso, sono gestite con l'applicazione di tabelle standard di costi unitari.
2. Sono gestite con modalità a costi reali le operazioni "Seminari informativi" e le "Attività di sostegno all'utenza".
3. In entrambe le modalità il costo dell'operazione approvato a preventivo costituisce il limite massimo delle spese ammissibili a carico del POR FSE.

PPO2017 – Programma specifico 75 – Servizi per lo sviluppo della rete della formazione e dell'orientamento permanente

## 16.1 Operazioni gestite con l'applicazione di tabelle standard di costi unitari

### 16.1.1 Laboratori

1. Le operazioni riferite ai Laboratori sono gestite, così come stabilito dall'allegato B del Regolamento, attraverso l'applicazione dell'"**UCS 1- Formazione**".
2. Il costo complessivo di ogni percorso formativo è pertanto determinato nel modo seguente:

UCS 1 ora corso (euro 139,00) * n. ore attività
---

3. Il costo così determinato, nella fase della predisposizione del preventivo, deve essere imputato alla voce di spesa B2.3 – Erogazione del servizio.
4. In fase di consuntivazione dell'operazione il medesimo costo è determinato con l'applicazione delle modalità di trattamento delle UCS indicate nell'allegato B del Regolamento.

### 16.2 Operazioni gestite secondo la modalità a costi reali

1. Nella realizzazione delle operazioni secondo la modalità a costi reali, si applicano le disposizioni previste a tale proposito nel documento Linee Guida.
2. Nella predisposizione del preventivo di spesa delle operazioni "Seminari informativi" e "Attività di sostegno all'utenza", previste dal presente Avviso, si tiene conto che:
  - a. la parte del costo complessivo relativa ai costi diretti viene imputata alla voce di spesa B2.3 – Erogazione del servizio;
  - b. la parte del costo complessivo relativa agli eventuali costi indiretti e corrispondente al 15% del totale dei costi diretti ammissibili per il personale viene imputata alla voce di spesa C0 – Costi indiretti. Si precisa che i costi diretti per il personale risultano dalla somma delle voci di spesa B2.1 – Personale interno e B4.3 - Segreteria tecnica e organizzativa, monitoraggio fisico e finanziario, rendicontazione.
3. Eventuali decurtazioni al costo complessivo esposto a rendiconto apportate dall'Area a valere sui costi diretti per il personale determinano una corrispondente decurtazione percentuale dei costi indiretti che devono mantenere una quantificazione pari al 15% dei costi diretti per il personale.
4. I costi indiretti sono dichiarati su base forfetaria, in misura pari al 15% dei costi diretti per il personale, ai sensi dell'articolo 68, paragrafo 1, lett. b), del Regolamento (CE) n. 1303/2013.
5. I costi diretti sono gestiti secondo la modalità a costi reali e vengono imputati nell'ambito delle voci di spesa indicate nella sottostante tabella e nel rispetto di quanto indicato nella colonna "Note". Di seguito viene data descrizione delle operazioni previste dal presente Avviso che si realizzano a costi reali.

#### 16.2.1 – Seminari informativi

1. Ciascun progetto di seminario informativo non può prevedere un costo superiore a **euro 1.500** e i costi ammissibili per la sua realizzazione sono i seguenti:

Voce di spesa		Note
B1.2	Ideazione e progettazione.	Fino ad un massimo del 5% del costo approvato a preventivo.
B1.3	Pubblicizzazione e promozione dell'operazione.	Le spese sono ammissibili nel periodo precedente alla realizzazione dell'operazione e sono relative alla produzione di materiali e supporti finalizzati a favorire

PPO2017 – Programma specifico 75 – Servizi per lo sviluppo della rete della formazione e dell'orientamento permanente

		l'accesso delle persone ai servizi formativi, ivi comprese le spese del personale impiegato nella produzione dei suddetti materiali.
B2.1	Personale interno	In questa voce possono essere rendicontate anche le spese di viaggio, vitto e alloggio del personale docente interno.
B2.2	Collaboratori esterni	In questa voce possono essere rendicontate anche le spese di viaggio, vitto e alloggio dei collaboratori esterni.
B2.3	Erogazione del servizio	Spese trasporto allievi.
B2.4	Altre funzioni tecniche.	
B2.5	Utilizzo locali e attrezzature per l'attività programmata.	
B2.6	Utilizzo materiale di consumo per l'attività programmata.	
B.4.2	Coordinamento	
B4.3	Segreteria tecnica e organizzativa, monitoraggio fisico e finanziario, rendicontazione.	Fino ad un massimo del 20% del costo approvato a preventivo.
Co	Costi indiretti su base forfettaria.	In misura pari al 15% della somma dei costi diretti per il personale (voci B2.1 e B4.3).

#### 16.2.2 – Attività di sostegno all'utenza

L'operazione "Attività di sostegno all'utenza" è finalizzata a favorire la partecipazione delle persone ai percorsi formativi Laboratori. E' previsto il rimborso delle spese di trasporto dei partecipanti ai laboratori. Nell'ambito della quota finanziaria prevista, i costi ammissibili per la realizzazione di tale attività, che risulta essere di pertinenza e connessa all'operazione Laboratori sono i seguenti:

Voce di spesa		Note
B2.4	Attività di sostegno all'utenza.	Spese di trasporto sostenute dai partecipanti che abbiano frequentato almeno il 70% delle ore del Laboratorio.
B4.3	Segreteria tecnica e organizzativa, monitoraggio fisico e finanziario, rendicontazione.	Fino ad un massimo del 10% del costo approvato a preventivo.
Co	Costi indiretti.	In misura pari al 15% della somma dei costi diretti per il personale (B4.3).

## 17 RENDICONTAZIONE

### 17.1 Rendicontazione delle operazioni Laboratori

1. **Relativamente alla prima e alla seconda annualità**, il soggetto attuatore deve presentare al Servizio ricerca, apprendimento permanente e Fondo Sociale Europeo, via San Francesco 37, Trieste, Ufficio protocollo VI piano la documentazione attestante l'avvenuta effettiva realizzazione delle operazioni concluse nell'annualità progettuale di riferimento, rispettivamente **entro il 30 ottobre 2018** per la prima annualità ed

PPO2017 – Programma specifico 75 – Servizi per lo sviluppo della rete della formazione e dell'orientamento permanente

**entro il 30 ottobre 2019** per la seconda annualità. Qualora il termine indicato ricada in un giorno festivo, lo stesso s'intende prorogato al primo giorno successivo non festivo.

- 1bis. **Relativamente alla terza annualità**, che comprende l'arco temporale compreso tra 01/10/2019 e il 31/12/2022, il soggetto attuatore deve presentare al Servizio ricerca, apprendimento permanente e Fondo Sociale Europeo, via San Francesco 37, Trieste, Ufficio protocollo VI piano la documentazione attestante l'avvenuta effettiva realizzazione delle operazioni concluse entro l'anno 2020, entro l'anno 2021, ed entro il 31 dicembre 2022, rispettivamente: **entro il 1 marzo 2021** per quanto riguarda le operazioni concluse entro il 31 dicembre 2020, **entro il 1 marzo 2022** per quanto riguarda le operazioni concluse entro il 31 dicembre 2021 ed **entro il 28 febbraio 2023** per quanto riguarda le operazioni concluse entro il 31 dicembre 2022. Qualora il termine indicato ricada in un giorno festivo, lo stesso s'intende prorogato al primo giorno successivo non festivo.
2. La documentazione da presentare è quella prevista dall'art. 17 del Regolamento Formazione professionale.

### 17.2 Rendicontazione delle operazioni "Seminari informativi" e "Attività di sostegno all'utenza"

1. **Relativamente alla prima e alla seconda annualità**, il soggetto attuatore deve presentare al Servizio ricerca, apprendimento permanente e Fondo Sociale Europeo, via San Francesco 37, Trieste, Ufficio protocollo VI piano la documentazione attestante l'avvenuta effettiva realizzazione delle operazioni concluse nell'annualità progettuale di riferimento, rispettivamente **entro il 30 ottobre 2018** per la prima annualità ed **entro il 30 ottobre 2019** per la seconda annualità. Qualora il termine indicato ricada in un giorno festivo, lo stesso s'intende prorogato al primo giorno successivo non festivo.
- 1bis. **Relativamente alla terza annualità**, che comprende l'arco temporale compreso tra 01/10/2019 e il 31/12/2022, il soggetto attuatore deve presentare al Servizio ricerca, apprendimento permanente e Fondo Sociale Europeo, via San Francesco 37, Trieste, Ufficio protocollo VI piano la documentazione attestante l'avvenuta effettiva realizzazione delle operazioni concluse entro l'anno 2020, entro l'anno 2021, ed entro il 31 dicembre 2022, rispettivamente: **entro il 1 marzo 2021** per quanto riguarda le operazioni concluse entro il 31 dicembre 2020, **entro il 1 marzo 2022** per quanto riguarda le operazioni concluse entro il 31 dicembre 2021 ed **entro il 28 febbraio 2023** per quanto riguarda le operazioni concluse entro il 31 dicembre 2022. Qualora il termine indicato ricada in un giorno festivo, lo stesso s'intende prorogato al primo giorno successivo non festivo.
2. La documentazione da presentare è quella prevista dall'art. 16 del Regolamento Formazione professionale.

### 18 FLUSSI FINANZIARI

1. Per le operazioni di cui al presente Avviso, i flussi finanziari da parte dell'Area nei riguardi del soggetto attuatore avvengono attraverso **due fasi, con riferimento a ciascuna annualità**:
- ad avvenuto avvio della prima operazione Laboratori o del primo progetto Seminari, il soggetto attuatore può richiedere un'**anticipazione**, fino all'85% della disponibilità finanziaria complessiva per l'annualità in corso.
  - l'erogazione del **saldo**, pari alla differenza tra il costo ammesso a rendiconto e l'anticipo erogato, avverrà entro 90 giorni dalla data di presentazione del rendiconto annuale di entrambe le tipologie di operazioni (Laboratori e Seminari), di cui al paragrafo 17.1 e 17.2, ad avvenuta verifica della documentazione attestante l'effettivo svolgimento delle operazioni.
2. Per le operazioni di sostegno all'utenza non è prevista un'anticipazione e i saldi, corrispondenti alle somme ammesse a rendiconto, verranno erogati entro 90 giorni dalla data di presentazione del rendiconto, di cui al precedente paragrafo 17.2, ad avvenuta verifica del stesso.
3. L'anticipazione deve essere coperta da **fidejussione** bancaria o assicurativa. La fidejussione deve essere predisposta sulla base del modello disponibile sul sito [www.regione.fvg.it/formazione\\_lavoro/formazione/area\\_operatori/modulistica](http://www.regione.fvg.it/formazione_lavoro/formazione/area_operatori/modulistica).



PPO2017 – Programma specifico 75 – Servizi per lo sviluppo della rete della formazione e dell'orientamento permanente

4. L'erogazione dei contributi resta comunque subordinata alla disponibilità di spazi finanziari nell'ambito del patto di stabilità.

## 19 INFORMAZIONE E PUBBLICITÀ

1. Il soggetto attuatore è tenuto ad adottare modalità di promozione e pubblicizzazione dell'operazione trasparenti ed in grado di garantire parità di accesso a tutte le potenziali categorie di destinatari.
2. Il soggetto attuatore è tenuto ad informare la platea dei possibili destinatari circa il fatto che l'operazione è cofinanziata dal Fondo sociale europeo, nell'ambito dell'attuazione del POR. Pertanto, tutti i documenti di carattere informativo e pubblicitario devono:
  - contenere una dichiarazione da cui risulti che il POR è cofinanziato dal Fondo sociale europeo;
  - recare i seguenti emblemi:

<p>Unione Europea – Fondo sociale europeo</p>  <p>Unione europea Fondo sociale europeo</p>	<p>Repubblica Italiana</p> 
<p>Regione Autonoma Friuli Venezia Giulia Direzione centrale lavoro, formazione, istruzione, pari opportunità, politiche giovanili, ricerca e università</p>  <p>REGIONE AUTONOMA FRIULI VENEZIA GIULIA</p> <p>DIREZIONE CENTRALE LAVORO, FORMAZIONE, ISTRUZIONE, PARI OPPORTUNITÀ, POLITICHE GIOVANILI, RICERCA E UNIVERSITÀ</p>	<p>FSE in Friuli Venezia Giulia</p>  <p>FSE FRIULI VENEZIA GIULIA POR 2014 2020</p>

3. Ai suddetti emblemi può essere aggiunto quello del soggetto attuatore.
4. La mancata pubblicizzazione dell'operazione e il mancato utilizzo dei loghi sopra descritti è causa di revoca del contributo, ai sensi dell'articolo 12 del Regolamento.

## 20 PRINCIPI ORIZZONTALI

1. **PARI OPPORTUNITÀ E NON DISCRIMINAZIONE.** In conformità all'art. 7 del Regolamento (UE) n. 1303/2013 l'Area richiede al soggetto attuatore di dedicare una particolare attenzione al sostegno alle persone a rischio di discriminazione per ragioni di razza, sesso, religione, età e disabilità, garantendone le pari possibilità di accesso alle operazioni finanziate.
2. **PARITÀ TRA UOMINI E DONNE.** La Regione, consapevole delle criticità che ancora interessano la questione di parità di genere, attraverso questo programma intende dare continuità e sviluppo alle politiche per la eliminazione di qualsiasi forma di discriminazione di genere e di sostegno ad un'effettiva completa parità nelle opportunità tra uomini e donne.  
Nell'attuazione del presente Avviso, l'Area intende promuovere la più ampia partecipazione della componente femminile alle operazioni finanziate. Il soggetto attuatore è chiamato, pertanto, a valorizzare gli aspetti e le competenze trasversali, che possano contribuire a favorire l'accesso o la permanenza delle donne negli ambiti lavorativi nei quali sono sottorappresentate. Inoltre, nelle attività di pubblicizzazione il soggetto attuatore

PPO2017 – Programma specifico 75 – Servizi per lo sviluppo della rete della formazione e dell'orientamento permanente

deve aver cura di evidenziare gli elementi che favoriscono il più ampio coinvolgimento delle donne nella fruizione delle operazioni formative e seminari.

## 21 TRATTAMENTO DEI DATI

1. Ai sensi dell'articolo 13 del decreto legislativo 30 giugno 2003, n. 196 (Codice in materia di protezione dei dati personali), i dati personali forniti all'Area sono utilizzati per la gestione ed il corretto svolgimento delle procedure di cui al presente Avviso, secondo le modalità previste dalle leggi e dai regolamenti vigenti. I dati sono trattati a mezzo di sistemi informatici o manuali, nel rispetto del decreto legislativo n. 196/2003 e dei principi di correttezza, liceità e trasparenza amministrativa e verranno conservati in archivi informatici e cartacei.
2. Il conferimento dei dati, pertinenti e non eccedenti rispetto alle finalità per le quali vengono raccolti, è obbligatorio in quanto indispensabile al richiedente per la partecipazione al procedimento; conseguentemente, il mancato conferimento dei dati comporterà l'impossibilità di partecipazione del richiedente al procedimento stesso.
3. I dati personali potranno venire resi noti ai titolari del diritto di accesso, secondo le disposizioni di cui alla Legge Regionale 7/2000. All'interessato spettano i diritti previsti dall'art. 7 del Decreto Legislativo n. 196/2003, cui si rinvia.
4. I dati possono essere comunicati soltanto ai soggetti previsti dalle vigenti disposizioni normative e regolamentari, oltre alle necessarie comunicazioni alle amministrazioni presso le quali possono essere verificate le informazioni autocertificabili ai sensi e per gli effetti del D.P.R. 445/2000.
5. Titolare del trattamento è il Vice Direttore Centrale - Area istruzione, formazione e ricerca.

## 22 ELEMENTI INFORMATIVI

1. Ai sensi dell'articolo 14 della legge regionale 7/2000, si comunicano i seguenti elementi informativi:  
Struttura regionale attuatrice:  
Regione autonoma Friuli Venezia Giulia, Direzione centrale lavoro, formazione, istruzione, pari opportunità, politiche giovanili, ricerca e università. Area istruzione, formazione e ricerca.  
via S. Francesco, 37 – 34133 Trieste  
tel. 040/3775206 fax 040/3772856  
indirizzo mail: orientamento@regione.fvg.it  
indirizzo PEC: lavoro@certregione.fvg.it  
Responsabile del procedimento  
Vice Direttore centrale dott.ssa Ketty SEGATTI - tel. 040/3775206; e-mail ketty.segatti@regione.fvg.it  
Responsabili dell'istruttoria  
dott.ssa Maria Graziella PELLEGRINI – tel. 040/3772834; e-mail mariagraziella.pellegrini@regione.fvg.it  
dott.ssa Elisabeth ANTONAGLIA – tel. 040/3775285; e-mail elisabeth.antonaglia@regione.fvg.it  
Referente del programma  
dott.ssa Maria Graziella PELLEGRINI
  - a) per la redazione dell'Avviso e la procedura amministrativa di concessione, dott.ssa Maria Graziella PELLEGRINI
  - b) per la procedura contabile, sig. Daniele OTTAVIANI;
  - c) per la procedura di rendicontazione e per i controlli, dott.ssa Alessandra ZONTA.Il referente del programma specifico, a cui rivolgersi per ogni quesito, è la dott.ssa Maria Graziella PELLEGRINI
2. Copia integrale del presente Avviso è disponibile sul sito web della Regione autonoma Friuli Venezia Giulia, all'indirizzo <http://www.regione.fvg.it/lavoroformazione/formazione>

*PPO2017 – Programma specifico 75 – Servizi per lo sviluppo della rete della formazione e dell'orientamento permanente*

3. L'Amministrazione regionale non si assume alcuna responsabilità per la perdita di comunicazioni dovute ad inesatte indicazioni del recapito da parte del richiedente, ovvero per mancata o tardiva comunicazione del cambiamento di indirizzo indicato in domanda, né per eventuali disguidi postali o altro, comunque imputabili a responsabilità di terzi, a caso fortuito o forza maggiore.

### **23 CHIUSURA DEL PROCEDIMENTO**

1. Il termine ultimo per la chiusura del procedimento è fissato per il 31 dicembre 2023.

Il Direttore dell'Area istruzione, formazione e ricerca  
dott.ssa Ketty Segatti

FIRMATO DIGITALMENTE

22\_34\_1\_DDS\_RIC\_FSE\_9129\_1\_TESTO

## Decreto del Direttore del Servizio ricerca, apprendimento permanente e Fondo sociale europeo 10 agosto 2022, n. 9129

Fondo sociale europeo plus 2021/2027 (FSE+) - PPO 2021-2027 - Piano d'Azione Zonale per l'Apprendimento PiAzZA 2022/2024 - Programma nazionale per la ripresa e la resilienza (PNRR) Missione 5, Componente 1, Investimento 1.1 finanziato da NextGenerationEU - Programma garanzia occupabilità dei lavoratori - GOL 2022/2025. Modifiche e integrazioni al decreto n. 657/LAVFORU dell'8 febbraio 2022.

### IL DIRETTORE DEL SERVIZIO

**VISTA** la legge regionale 21 luglio 2017, n. 27 recante "Norme in materia di formazione e orientamento nell'ambito dell'apprendimento permanente;

**VISTA** la deliberazione della Giunta regionale n. 1422 del 17 settembre 2021 recante "LR 27/2007 - Piano per l'apprendimento permanente degli adulti in Friuli Venezia Giulia «Apprendiamo@Lavoriamo in FVG». Approvazione" che delinea le politiche regionali in materia di apprendimento permanente destinate alla popolazione adulta e che, in particolare, definisce le attività del progetto "Piano d'azione zonale per l'apprendimento - PiAzZA - Uno spazio aperto per apprendere", quale declinazione del sistema formativo regionale rispetto allo sviluppo dell'apprendimento permanente (BOX 1);

**VISTA** la deliberazione della Giunta regionale n. 1423 del 17 settembre 2021 e s.m.i. recante "Programma Regionale Fondo Sociale Europeo+ 2021/2027 - Pianificazione Periodica delle Operazioni - PPO - Annualità 2022. Approvazione" che stabilisce i programmi specifici per l'annualità 2022 a valere sul FSE+ il cui programma regionale è in corso di approvazione;

**VISTO** il Decreto interministeriale del 5 novembre 2021 pubblicato in GU n.306 del 27-12-2021 recante "Adozione del Programma nazionale per la garanzia di occupabilità dei lavoratori (GOL)";

**VISTA** la deliberazione della Giunta regionale n. 1996 del 23 dicembre 2021 recante "Primo aggiornamento documento «Apprendiamo@Lavoriamo in FVG». Approvazione" che integra il Programma GOL all'interno delle politiche regionali in materia di apprendimento permanente (BOX 14);

**CONSIDERATO** che l'attuazione dei programmi specifici presenti nel PPO 2022 è condizionata dalla approvazione, da parte della Commissione europea, del Programma regionale del Fondo sociale europeo+ 2021/2027;

**PRECISATO** che l'Autorità di gestione del Fondo sociale europeo ha espletato tutte le fasi previste dalla normativa comunitaria che conducono alla scrittura del nuovo Programma, le cui prime bozze sono già state oggetto di invio alla Commissione europea e risulta in corso di approvazione;

**RICHIAMATO** il Decreto n° 657/LAVFORU del 08/02/2022 con il quale è stato emanato l'Avviso per la selezione di 3 ATI di enti di formazione, soggetti attuatori, a cui affidare lo svolgimento delle attività di carattere formativo da finanziare con il Fondo Sociale Europeo Plus 2021/2027 (FSE+) - PPO 2021-2027 - Piano d'Azione Zonale per l'Apprendimento PiAzZA 2022/2024 e con il Programma Nazionale per la Ripresa e la Resilienza (PNRR) Misura 5, Componente 1, Investimento 1.1 finanziato da NextGenerationEU - Programma Garanzia Occupabilità dei Lavoratori - GOL 2022/2025;

**RICHIAMATO** il Decreto n° 5281/LAVFORU del 31/05/2022 con il quale è stata approvata la graduatoria delle candidature presentate e sono stati individuati i soggetti attuatori delle attività formative per i rispettivi ambiti territoriali indicati nel documento Allegato 1 al citato Decreto n° 657/2022;

**DATO ATTO** che le ATI individuate, in relazione agli ambiti territoriali indicati, sono le seguenti:

Soggetto attuatore	Capofila ATI	Aree territoriali
ATI 1 GIULIANO ISONTINO	I.R.E.S. - Istituto di Ricerche Economiche e Sociali del Friuli Venezia Giulia Impresa sociale	HUB Giuliano HUB Isontino
ATI 2 FRIULI	En.A.I.P. - Ente ACLI Istruzione Professionale Friuli Venezia Giulia	HUB Udine e Bassa Friulana HUB Medio e Alto Friuli
ATI 3 DESTRA TAGLIAMENTO	IAL - Innovazione Apprendimento Lavoro Friuli Venezia Giulia S.R.L. Impresa sociale	HUB Pordenonese

**VISTI**

- il Decreto-legge 9 giugno 2021, n. 80, convertito con modificazioni, dalla legge 6 agosto 2021, n. 113, recante: "Misure urgenti per il rafforzamento della capacità amministrativa delle pubbliche amministrazioni funzionali all'attuazione del Piano nazionale di ripresa e resilienza (PNRR) e per l'efficienza della giustizia";
- il Decreto del Presidente del Consiglio dei ministri 9 luglio 2021 recante l'individuazione delle amministrazioni centrali titolari di interventi previsti dal PNRR ai sensi dell'art. 8, comma 1, del decreto-legge 31 maggio 2021, n. 77;
- il Decreto del Ministro dell'economia e delle finanze del 6 agosto 2021 relativo all'assegnazione delle risorse in favore di ciascuna Amministrazione titolare degli interventi PNRR e corrispondenti milestone e target;
- il Decreto del Ministro per la Pubblica Amministrazione, adottato di concerto con il Ministro dell'Economia e delle Finanze, del 4 ottobre 2021 (G.U. n.256 del 26-10-2021), concernente l'istituzione della struttura di missione PNRR, ai sensi dell'articolo 8 del citato Decreto-legge del 31 maggio 2021, n. 77;
- la Circolare MEF 14 ottobre 2021, n. 21, protocollo 266985 "Piano Nazionale di Ripresa e Resilienza (PNRR) - Trasmissione delle Istruzioni Tecniche per la selezione dei progetti PNRR";
- il Decreto 5 novembre 2021 del Ministro del Lavoro e delle Politiche Sociali, adottato di concerto con il Ministro dell'Economia e delle Finanze, recante "Adozione del Programma nazionale per la garanzia di occupabilità dei lavoratori (GOL)" (in GU n.306 del 27dicembre 2021);
- il Decreto 14 dicembre 2021 del Ministero del Lavoro e delle Politiche Sociali, adottato di concerto con il Ministro dell'Economia e delle Finanze, recante "Adozione del Piano Nazionale Nuove Competenze" (in GU n. 307 del 28 dicembre 2021);
- la Legge 30 dicembre 2021, n. 234, recante «Bilancio di previsione dello Stato per l'anno finanziario 2022 e bilancio pluriennale per il triennio 2022-2024»;
- la Circolare MEF 10 febbraio 2022, n. 9, protocollo 22116 "Piano Nazionale di Ripresa e Resilienza (PNRR) - Trasmissione delle Istruzioni Tecniche per la redazione dei sistemi di gestione e controllo delle amministrazioni centrali titolari di interventi del PNRR".

**VISTA** la Deliberazione del Commissario straordinario ANPAL n. 5 del 9 maggio 2022;

**PRESO ATTO** delle indicazioni fornite a livello nazionale da ANPAL anche nelle sedi del Comitato direttivo del Programma GOL e dei tavoli di lavoro nazionali appositamente costituiti;

**RITENUTO** necessario apportare una serie di modifiche e integrazioni all'Allegato 1 approvato con il richiamato Decreto n° 657/LAVFORU del 08/02/2022, con particolare riguardo alla integrazione di informazioni rilevanti in ordine al quadro PNRR entro cui si svolgono le attività formative nonché alla integrazione delle UCS regionali nell'ambito delle spese ammissibili, al raccordo con le Linee Guida previste dal paragrafo 38 del citato decreto e alla correzione di refusi ed errori materiali;

**RITENUTO** necessario adottare un nuovo testo coordinato dell'Avviso per facilitare la consultazione del documento, nonché al fine di fornire precisazioni alle disposizioni di cui all'Avviso stesso;

**RITENUTO** necessario trasmettere il testo coordinato dell'Avviso, comprensivo dell'Allegato "Format di autodichiarazione", all'Unità di Missione PNRR istituita presso il Ministero del Lavoro e delle Politiche Sociali per gli adempimenti di cui alla Circolare MEF n. 25 del 29/10/2021;

**PRECISATO**, infine, che il presente decreto viene pubblicato sul Bollettino Ufficiale della Regione;

**VISTO** il Regolamento di organizzazione dell'Amministrazione regionale e degli Enti regionali, approvato con Decreto del Presidente della Regione n. 0277/Pres. del 27 agosto 2004 e successive modifiche, ed in particolare l'articolo 20;

**VISTA** la deliberazione della Giunta regionale n. 893 del giorno 19 giugno 2020, avente ad oggetto "Articolazione organizzativa generale dell'Amministrazione regionale e articolazione e declaratoria delle funzioni delle strutture organizzative della Presidenza della Regione, delle Direzioni centrali e degli Enti regionali";

**VISTA** la deliberazione della Giunta regionale n. 1042 del 10 luglio 2020 con la quale viene conferito alla dott.ssa Ketty Segatti l'incarico di Vicedirettore centrale della Direzione Centrale lavoro, formazione, istruzione e famiglia a decorrere dal 2 agosto 2020 sino al 1° agosto 2023;

**DATO ATTO** che a decorrere dal 2 agosto 2020 è stato istituito il Servizio ricerca, apprendimento permanente e Fondo Sociale Europeo, all'interno del quale ricadono le competenze di Autorità di gestione del POR FSE;

**VISTO** il decreto del Direttore centrale lavoro, formazione, istruzione e famiglia n. 19180/LAVFORU del 06/08/2020, con il quale il Vicedirettore centrale viene preposto alla direzione del Servizio apprendimento permanente e Fondo sociale europeo all'interno delle cui competenze ricade il ruolo di Autorità di Gestione del POR FSE;

**DECRETA**

1. Per le motivazioni indicate in premessa, si rettifica l'Allegato 1) approvato con il richiamato Decreto n°

657/LAVFORU del 08/02/2022, apportando le seguenti modifiche:

- a) I loghi riportati nell'intestazione del documento l'Allegato 1) sono sostituiti con i loghi aggiornati;
- b) L'Allegato 1) è rinominato "Allegato A)";
- c) I loghi riportati nell'intestazione del documento "Allegato A) format di autodichiarazione" approvato con il richiamato Decreto n° 657/LAVFORU del 08/02/2022 sono sostituiti con i loghi aggiornati;
- d) L'allegato A) "Format di autodichiarazione" approvato con il Decreto n° 657/LAVFORU del 08/02/2022 è rinominato "Allegato B) Format di autodichiarazione";
- e) al paragrafo 2 "framework regolatorio", al punto 2.01, la parola "destinatari" è sostituita con la parola "utenza";
- f) il paragrafo 6 "Disposizioni inerenti al Piano Nazionale di Ripresa e Resilienza (PNRR) - GOL" è sostituito dall'Allegato 1) al presente decreto;
- g) il paragrafo 7 "Terminologia utilizzata nell'Avviso" è sostituito dall'Allegato 2) al presente decreto;
- h) alla tabella del paragrafo 9 "Dotazione finanziaria complessiva per il PNRR - GOL", in intestazione, la parola "PERCORSI" è sostituita dalle parole "PERCORSI GOL", e dopo la parola "Misure" sono inserite le parole "del Percorso GOL";
- i) al paragrafo 15 "Interventi finanziabili del Programma PiAzZA a valere su FSE+ 2021/2027" tutte le parole "Destinatari" nella colonna a destra descrittiva del Programma specifico sono sostituite con "Destinatari FSE+";
- j) al paragrafo 15 "Interventi finanziabili del Programma PiAzZA a valere su FSE+ 2021/2027", nella tabella riferita al Programma specifico PS 12/22 FORMAZIONE INDIVIDUALIZZATA GIOVANI, le parole "Disoccupati di età superiore a 35 anni (35 anni non compiuti)" sono sostituite con le parole "Disoccupati di età inferiore a 35 anni (35 anni non compiuti)";
- k) al paragrafo 15 "Interventi finanziabili del Programma PiAzZA a valere su FSE+ 2021/2027", nella tabella riferita al Programma specifico PS 13/22 TIROCINI EXTRACURRICULARI GIOVANI, le parole "Disoccupati di età superiore a 35 anni (35 anni non compiuti)" sono sostituite con le parole "Disoccupati di età inferiore a 35 anni (35 anni non compiuti)";
- l) al paragrafo 16 "Interventi finanziabili sul Programma GOL a valere su NextGenerationEU - PNRR", all'interno delle tabelle, l'intero periodo "Format di Atto d'Obbligo - allegato alle relative linee guida/direttive - connesso all'accettazione del finanziamento concesso." È sostituito con il seguente:
  - "Format di Atto d'Obbligo"
  - "Informativa sul trattamento dati e pubblicazione"previsti dalle relative linee guida/direttive di cui al paragrafo 38";
- m) al paragrafo 16 "Interventi finanziabili sul Programma GOL a valere su NextGenerationEU - PNRR" il titolo "PERCORSO N.4 - INCLUSIONE" è sostituito con il titolo "PERCORSO N.4 - LAVORO E INCLUSIONE";
- n) al paragrafo 20 "Ammissibilità della candidatura", punto 20.01 il periodo "Il mancato rispetto dei requisiti di cui al paragrafo 18, capoversi da 18.01 a 18.05, e del paragrafo 19 capoversi da 19.01 a 19.03, anche da parte di uno solo dei partecipanti alla ATI, ancorché non ancora costituita, è causa di non ammissibilità generale alla valutazione della proposta progettuale" è sostituito con il periodo "Il mancato rispetto dei requisiti di cui al paragrafo 18, capoversi da 18.01 a 18.05, anche da parte di uno solo dei partecipanti alla ATI ancorché non ancora costituita, e del paragrafo 19 capoversi da 19.01 a 19.03, è causa di non ammissibilità generale alla valutazione della proposta progettuale";
- o) al paragrafo 21, "Previsione di ripartizione territoriale delle risorse FSE+", punto 21.01,
  - il sottotale riferito all'Area territoriale Giuliano-Isontino indicato in "18.517.941,00" è sostituito con il sottotale "18.519.492,00";
  - il sottotale riferito all'Area territoriale Friuli indicato in "24.879.933,00" è sostituito con il sottotale "24.857.796,00";
  - il sottotale riferito all'Area territoriale Giuliano-Isontino indicato in "13.405.626,00" è sostituito con il sottotale "13.426.212,00";
- p) al paragrafo 22 "Quadro di ripartizione territoriale delle risorse PNRR - GOL", punto 22.02, le parole "target di destinatari GOL" sono sostituite con le parole "target di beneficiari GOL";
- q) al paragrafo 26 "Spese ammissibili nell'ambito del programma PiAzZA"
  - alla lettera b) "2/22 - FPGO Co-progettati Adulti" dopo "UCS 2 - Formazione per laureati" è inserito "UCS 14 - Indennità di mobilità sul territorio nazionale";
  - alla lettera j) "10/22 - Catalogo FPGO Professionalizzante Giovani" dopo "UCS 9 - Orientamento" è inserito "UCS 35 - Somma forfettaria a risultato per la realizzazione di formazione on-line in modalità sincrona (web seminar)";
  - alla lettera k) "11/22 - FPGO Co-progettati Giovani" dopo "UCS 2 - Formazione per laureati" è inserito "UCS 14 - Indennità di mobilità sul territorio nazionale";
- r) al paragrafo 34.04 le parole "linee guida oggetto del presente paragrafo" sono sostituite con le parole "Linee Guida di cui al paragrafo 38";

- s) al paragrafo 35 "Accreditamento dei soggetti attuatori ed esecutori" la parola "esecutori" è sostituita con la parola "erogatori";
- t) al paragrafo 38 "Linee guida", al punto 38.01, dopo le parole "le Linee guida" sono aggiunte le parole "e le Direttive";
- u) al paragrafo 39 "Repertorio unico dell'offerta formativa della Regione" la tabella di cui al punto 39.01 è sostituita dall'Allegato 3) al presente decreto;
- v) al paragrafo 39 "Repertorio unico dell'offerta formativa della Regione", al punto 39.2 secondo periodo, le parole "I destinatari delle misure formative" sono sostituite con le parole "I soggetti partecipanti alle misure formative";
- w) al paragrafo 40 "Concessione del contributo e anticipazioni", al punto 40.01 le parole "decreto di approvazione delle operazioni" sono sostituite con le parole "decreto di concessione e impegno delle risorse";
- x) al paragrafo 40 "Concessione del contributo e anticipazioni", al punto 40.02 l'ultimo capoverso è sostituito con il seguente "La fideiussione è richiesta dal Soggetto Attuatore o Erogatore dell'operazione anche se diverso dal capofila secondo quanto specificamente stabilito nelle Linee Guida di cui al paragrafo 38";
- y) Al paragrafo 43 "Modalità di modifica progettuale", al punto 43.01, dopo il primo periodo è inserito il seguente ", e fatto salvo quanto eventualmente disposto dalle Linee Guida di cui al paragrafo 38 di questo documento,";
- z) al paragrafo 44 "Riferimenti", la terza voce del punto 44.03 è sostituita con la seguente "per gli avvisi concernenti le QA, il titolare della Posizione organizzativa gestione interventi formativi sede in Udine, Alessandro Castenetto (0432 555887- alessandro.castenetto@regione.fvg.it);";
- aa) sono soppressi refusi minori e sono apportate correzioni a meri errori materiali.
- 2.** Il presente decreto, comprensivo dell'Allegato A), contenente il testo coordinato dell'Avviso, dell'Allegato B), dell'Allegato 1), dell'Allegato 2 e dell'Allegato 3) sono pubblicati nel Bollettino Ufficiale della Regione.
- 3.** Il presente decreto, comprensivo dell'Allegato A) contenente il testo coordinato dell'Avviso, comprensivo dell'Allegato B), è trasmesso all'Unità di Missione PNRR istituita presso il Ministero del Lavoro e delle Politiche Sociali per gli adempimenti di cui alla Circolare MEF n. 25 del 29/10/2021.

Trieste, 10 agosto 2022

SEGATTI



Allegato A)

DIREZIONE CENTRALE LAVORO, FORMAZIONE, ISTRUZIONE, FAMIGLIA  
SERVIZIO RICERCA, APPRENDIMENTO PERMANENTE E FONDO SOCIALE  
EUROPEO

PROGRAMMA REGIONALE FONDO SOCIALE EUROPEO + 2021/2027 (FSE+)

Piano d'Azione Zonale per l'Apprendimento – PiAzZA – 2022/2024

PROGRAMMA NAZIONALE PER LA RIPRESA E LA RESILIENZA (PNRR)

Programma Garanzia Occupabilità dei Lavoratori – GOL

**Apprendiamo @ lavoriamo in FVG**

**AVVISO PUBBLICO**

***per la selezione dei soggetti attuatori***

*delle Operazioni attuative del documento pianificazione periodica delle operazioni PPO  
2022 – Programma PiAzZA (BOX1), da finanziare nell'ambito del PR FSE+ 2021/2027  
finanziato dall'Unione europea – FSE Plus*

*e*

*delle Operazioni attuative del Programma Garanzia Occupabilità dei Lavoratori –  
Programma GOL (BOX14), da finanziare nell'ambito del PNRR, Misura 5, Componente  
1, Investimento 1.1, finanziato dall'Unione europea – NextGenerationEU*



**SOMMARIO**

<b>Sezione 1 Avviso - Finalità e ambito di applicazione</b> .....	<b>4</b>
1. Quadro generale.....	4
2. Framework regolatorio.....	5
3. Finalità dell'Avviso.....	6
4. Richiamo alle finalità e ai principi generali.....	6
<b>Sezione 2 - Riferimenti normativi</b> .....	<b>8</b>
5. Disposizioni inerenti al Fondo Sociale Europeo Plus (FSE+).....	8
6. Disposizioni inerenti al Piano Nazionale di Ripresa e Resilienza (PNRR) – GOL.....	9
<b>Sezione 3 - Definizioni</b> .....	<b>12</b>
7. Terminologia usata nell'Avviso.....	12
<b>Sezione 4 - Dotazione finanziaria dell'Avviso</b> .....	<b>15</b>
8. Previsione di dotazione finanziaria complessiva per il FSE+ .....	15
9. Dotazione finanziaria complessiva per il PNRR - GOL .....	15
<b>Sezione 5 - Soggetti Attuatori ammissibili</b> .....	<b>17</b>
10. Strutture regionali attuatrici (SRA) dell'Avviso.....	17
11. Soggetti Attuatori responsabili degli interventi .....	17
12. Individuazione dei soggetti attuatori (rinvio).....	19
13. Ruoli, ambiti di intervento e responsabilità .....	19
14. Requisiti e caratteristiche dei soggetti attuatori.....	19
<b>Sezione 6 - Interventi finanziabili</b> .....	<b>20</b>
15. Interventi finanziabili del Programma PiAzZA a valere su FSE+ 2021/2027.....	20
16. Interventi finanziabili sul Programma GOL a valere su NextGenerationEU - PNRR .....	28
17. Progetti per le Aree Interne.....	37
<b>Sezione 7 - Criteri di Ammissibilità</b> .....	<b>38</b>
18. Proposta Progettuale (Candidatura) .....	38
19. Requisiti della candidatura .....	38
20. Ammissibilità della candidatura .....	39
<b>Sezione 8 - Dimensione finanziaria, durata e termini di realizzazione del progetto</b> .....	<b>40</b>
21. Previsione di ripartizione territoriale delle risorse FSE+ .....	40
22. Quadro di ripartizione territoriale delle risorse PNRR - GOL.....	41
23. Periodo di ammissibilità della spesa su FSE+.....	42
24. Termini di realizzazione delle attività formative - PiAzZA (FSE+) .....	42
25. Termini di realizzazione delle attività formative - GOL (PNRR).....	43
<b>Sezione 9 – Spese Ammissibili</b> .....	<b>44</b>
26. Spese ammissibili nell'ambito del programma PiAzZA.....	44

27.	Spese ammissibili nell'ambito del Programma GOL.....	46
<b>Sezione 10 - Termini e Modalità di presentazione della domanda e Documenti da trasmettere .....</b>		<b>47</b>
28.	Procedura di presentazione della candidatura .....	47
29.	Termini e modalità di presentazione.....	48
<b>Sezione 11 - Modalità di valutazione e approvazione della domanda .....</b>		<b>49</b>
30.	Selezione delle candidature .....	49
31.	Fase Istruttoria.....	49
32.	Fase di selezione.....	50
33.	Approvazione delle candidature.....	55
<b>Sezione 12 - Obblighi del Soggetto Attuatore.....</b>		<b>56</b>
34.	Obblighi generali.....	56
35.	Accreditamento dei soggetti attuatori ed erogatori .....	57
36.	Operazioni societarie, subentro e altre variazioni soggettive .....	57
37.	Sanzioni per inadempimento.....	58
<b>Sezione 13 - Modalità di gestione delle operazioni e degli interventi.....</b>		<b>59</b>
38.	Linee guida.....	59
39.	Repertorio unico dell'offerta formativa della Regione .....	59
<b>Sezione 14 - Modalità di erogazione del contributo e rendicontazione delle spese .....</b>		<b>63</b>
40.	Concessione del contributo e anticipazioni.....	63
41.	Erogazione dei contributi in caso di modifiche societarie.....	63
<b>Sezione 15 - Modifiche dell'avviso .....</b>		<b>64</b>
42.	Modalità di variazione dell'avviso .....	64
<b>Sezione 16 - Modifiche/variazioni del progetto .....</b>		<b>64</b>
43.	Modalità di modifica progettuale.....	64
<b>Sezione 17 - Responsabile dell'Avviso.....</b>		<b>65</b>
44.	Riferimenti .....	65
<b>Sezione 18 - Tutela della privacy .....</b>		<b>66</b>
45.	Trattamento dei dati.....	66
<b>Sezione 19 - Meccanismi sanzionatori .....</b>		<b>67</b>
46.	Inammissibilità delle proposte progettuali e revoca o sospensione del contributo .....	67
<b>Sezione 20 - Potere sostitutivo .....</b>		<b>68</b>
47.	Esercizio del potere sostitutivo (rinvio).....	68
<b>Sezione 21 - Controversie e foro competente .....</b>		<b>68</b>
48.	Foro competente .....	68
<b>Sezione 22 - Rinvio .....</b>		<b>68</b>
49.	Norme di chiusura .....	68

## PREMESSA

### Sezione 1 Avviso - Finalità e ambito di applicazione

#### 1. Quadro generale

- 1.01. Il presente Avviso si colloca nell'ambito di quanto previsto dal Piano per l'apprendimento permanente degli adulti in Friuli Venezia Giulia, "**Apprendiamo@lavoriamo in FVG**" approvato con Delibera della Giunta regionale n. 1422 del 17 settembre 2021 e in ultimo modificato con delibera della Giunta regionale n. 1996 del 23 dicembre 2021.
- 1.02. Apprendiamo@lavoriamo in FVG descrive l'insieme delle politiche e delle misure di carattere formativo a favore della popolazione adulta<sup>1</sup> del territorio regionale in attuazione dei principi di accesso permanente alla formazione, orientamento al lavoro, valorizzazione delle conoscenze e competenze della persona, come sanciti dall'articolo 1, comma 2, della legge regionale 21 luglio 2017, n. 27 recante "*Norme in materia di formazione e orientamento nell'ambito dell'apprendimento permanente*".
- 1.03. Apprendiamo@lavoriamo in FVG è articolato in 14 Progetti (BOX) che rappresentano gli strumenti strategici adottati dalla Regione in ambito formativo.
- 1.04. Ogni BOX dal n. 1 al n. 13 è caratterizzato da finalità proprie e da specifiche linee formative, ciascuna delle quali trova corrispondenza nelle Azioni del Programma Regionale 2021/2027 del Fondo Sociale Europeo Plus 2021/2027 (FSE+) attualmente in fase di negoziazione con la Commissione europea e le Amministrazioni centrali dello Stato. Il BOX n. 1 descrive il Programma **PiAZZA** "*Piano d'Azione Zonale per l'Apprendimento – PiAZZA - Uno spazio per apprendere*".
- 1.05. Il Box n. 14 recepisce le finalità del Programma nazionale per la garanzia di occupabilità dei Lavoratori – **GOL**, di cui al Decreto interministeriale del 5 novembre 2021 pubblicato in GU n.306 del 27-12-2021 (d'ora in avanti Decreto GOL), che attua la Componente 1 della Missione 5, Investimento 1.1. del Piano Nazionale di Ripresa e Resilienza (PNRR).
- 1.06. Il quadro programmatico Apprendiamo@lavoriamo in FVG assicura la connessione tra il sistema formativo regionale sostenuto da FSE+ e il sistema formativo di GOL sostenuto con fondi del PNRR in un'ottica di complementarità e integrazione.
- 1.07. Al fine di consentire il tempestivo avvio della programmazione 2021-2027, con riguardo al Programma Regionale FSE Plus 2021/2027 e nel rispetto del Reg. (UE) 2021/1060 recante disposizioni comuni circa l'ammissibilità delle spese (art. 63), si applicano i Criteri di selezione delle operazioni adottati per la programmazione 2014 – 2020, valutati coerenti con le operazioni avviate con il presente Avviso.
- 1.08. L'utilizzo dei Criteri di selezione delle operazioni 2014-2020 sopra citati avrà validità durante tutta la fase transitoria, sino all'approvazione, in sede di Comitato di Sorveglianza, della Metodologia e dei criteri di selezione delle operazioni del Programma FSE Plus 2021-2027, come previsto dall'art. 40.2(a) del Reg. (UE) 2021/1060.
- 1.09. In ordine agli adempimenti afferenti alla trasparenza dell'attuazione ed alla comunicazione, in continuità con il ciclo programmatorio 2014-2020, i Beneficiari delle operazioni avviate con il presente Avviso riconoscono il sostegno fornito all'operazione e sono responsabili, secondo quanto

---

<sup>1</sup> Per popolazione adulta si intendono i cittadini che hanno compiuto il diciottesimo anno di età.

previsto dall'art. 50 del Reg. (UE) 2021/1060, del rispetto degli obblighi di informazione e comunicazione ivi contenuti laddove pertinenti, comprese le caratteristiche tecniche previste dall'allegato IX del medesimo regolamento.

- 1.10. In quanto coerenti con nuovo contesto normativo relativo al periodo 2021 – 2027, restano validi e quindi applicabili, per tutta la durata della fase transitoria e sino all'approvazione della nuova normativa/disposizioni attuative regionali a valere sul Programma FSE plus 2021-2027, i Regolamenti (es. "Regolamento FSE" - Regolamento per l'attuazione del POR - Fondo sociale europeo 2014/2020 – Investimenti a favore della crescita e dell'occupazione, in attuazione dell'articolo 52 della legge regionale 16 novembre 1982, n. 76 (Ordinamento della formazione professionale), emanato con DPR n. 203/2018 e s.m.i.) e le Linee guida regionali adottati per la gestione del POR FSE 2014 – 2020.
- 1.11. In virtù della positiva valutazione circa la coerenza e correttezza dell'impianto ed applicabilità delle procedure alle misure previste dal presente Avviso, resta valido per tutta la durata della fase transitoria il Si.Ge.Co adottato per il POR FSE 2014-2020, sino alla definizione ed approvazione del nuovo Si.Ge.Co, per la gestione delle operazioni a valere sul Programma FSE plus 2021-2027, secondo modalità e tempistiche previste all'art.69.11 del Reg. (UE) 1060/2021.

## 2. Framework regolatorio

- 2.01. Con il presente Avviso si intende dare avvio alle attività previste nel BOX 1 e nel BOX 14 di Apprendiamo@lavoriamo in FVG, qui integralmente richiamato, secondo gli **obiettivi, risultati attesi, campo di applicazione e utenza**, enucleati a seguire.
- 2.02. Il BOX 1 - "Piano d'Azione Zonale per l'Apprendimento – PiAZZA - Uno spazio per apprendere" si pone in continuità con il progetto PIPOL attuato nel corso della programmazione 2014/2020.
- 2.03. Le attività di PiAZZA si sviluppano all'interno del documento "Pianificazione periodica delle operazioni PPO 2021-2027", approvato con Delibera della Giunta regionale n. 1423 del 17 settembre 2021, che individua e definisce i Programmi Specifici (PS) con i quali realizzare le operazioni formative nell'annualità di riferimento.
- 2.04. Il BOX 1 si articola in cinque finalità:
- **Finalità 1:** favorire l'ampia diffusione, promozione e realizzazione di azioni per l'acquisizione di competenze trasversali – *soft skills*;
  - **Finalità 2:** favorire l'accrescimento, presso la popolazione, di competenze in grado di elevare il tasso di occupabilità delle persone, in un contesto che tenga strettamente conto degli ambiti del tessuto socio-economico regionale entro cui l'accrescimento dell'occupabilità possa produrre un assorbimento occupazionale;
  - **Finalità 3:** favorire ed accrescere le opportunità di acquisizione di attestati di qualificazione professionale da parte della popolazione adulta;
  - **Finalità 4:** interventi integrati di orientamento lavorativo e formazione ai fini del mantenimento del posto di lavoro o della ricollocazione lavorativa di persone coinvolte in situazioni di grave difficoltà occupazionale ai sensi della normativa regionale vigente (articolo da 46 a 48 della L.R. 18/2005);
  - **Finalità 5:** sostenere la realizzazione di tirocini extracurricolari.
- 2.05. Il **BOX 14** - "Programma Nazionale Garanzia di Occupabilità dei Lavoratori – GOL". Richiama al suo interno le linee di attività descritte nei BOX del Piano ed in particolare le attività previste da PiAZZA, ma designa il target prioritario dei beneficiari delle misure formative nei percettori di sussidi assistenziali o in particolare condizione di disagio lavorativo, e si articola in:

- **Finalità 18:** Sostenere l'occupabilità dei lavoratori in transizione e disoccupati mediante l'ampliamento delle misure di politica attiva del lavoro in attuazione degli obiettivi previsti dal Programma Nazionale Garanzia di Occupabilità dei Lavoratori – GOL.
- **Finalità 19:** Promuovere lo sviluppo di competenze digitali mirate all'inserimento o al reinserimento lavorativo, secondo le linee di indirizzo del "Piano Nazionale Nuove Competenze".

### 3. Finalità dell'Avviso

3.01. Il presente Avviso fornisce indicazioni per:

a) la selezione di soggetti attuatori responsabili della realizzazione nel periodo 2022/2024 degli interventi previsti nei suddetti Box 1 e Box 14, e fornisce indicazioni relativamente:

- alle Operazioni a valere su FSE+, attuative del documento pianificazione periodica delle operazioni PPO 2022, approvato con DGR n. 1423 del 17 settembre 2021, nell'ambito del **PR FSE+ 2021/2027** (BOX 1). Si precisa che le operazioni finanziate a valere sul FSE+ così come riportate nel BOX 1 sono attuate una volta rese disponibili, da parte della CE, le risorse finanziarie a valere sul Programma FSE Plus 2021/2027 della Regione autonoma Friuli Venezia Giulia;
- alle Operazioni a valere su PNRR, attuative del Programma GOL nell'ambito del **PNRR, Misura 5, Componente 1, finanziato dall'Unione europea – NextGenerationEU** (BOX 14) secondo le "Istruzioni tecniche per la selezione dei progetti PNRR" che formano l'allegato 1 della Circolare del Ministero dell'Economia e delle Finanze n. 21 – prot. 266985 del 14/10/2021.

3.02. Le modalità di presentazione, selezione, gestione e rendicontazione delle operazioni da parte dei soggetti attuatori saranno disposte con separato atto secondo le modalità indicate nella Sezione 13 del presente Avviso.

3.03. Il presente Avviso è stato elaborato sulla base delle "Istruzioni tecniche per la selezione dei progetti PNRR" che formano l'allegato 1 della Circolare del Ministero dell'Economia e delle Finanze n. 21 – prot. 266985 del 14/10/2021.

### 4. Richiamo alle finalità e ai principi generali

4.01. Il presente Avviso si informa ai principi:

- di **DNSH "do no significant harm"** (non arrecare un danno significativo all'ambiente), per cui si prevede che le tipologie di attività previste non debbano avere ripercussioni negative sull'ambiente;
- di **Tagging clima e digitale**, per cui le attività previste debbano porre particolare rilievo sull'aspetto del mondo naturale e del mondo digitale;
- di **Parità di genere**, per cui deve essere garantita la fruizione delle attività da parte di chiunque;
- di **Valorizzazione dei giovani**, per cui la formazione deve diventare uno strumento di sviluppo delle competenze e delle abilità personali orientato a favorire l'inserimento, soprattutto dei giovani, nel mondo del lavoro;
- di **Riduzione dei divari territoriali**, per cui le attività devono costituire un fattore inclusivo e aggregante della realtà territoriale regionale.
- di **assenza del c.d. doppio finanziamento** ai sensi dell'art. 9 del Regolamento (UE) 2021/241, ossia che non ci sia una duplicazione del finanziamento degli stessi costi da parte

del dispositivo e di altri programmi dell'Unione, nonché con risorse ordinarie da Bilancio statale;

- nonché ai **principi generali** previsti dalla normativa nazionale e comunitaria di riferimento applicabile al PNRR, così come riportati nell'Allegato A) di questo documento recante il "*Format di autodichiarazione*" per la procedura di selezione mediante avviso pubblico dei progetti afferenti agli interventi del PNRR ed in specie, nell'ambito del presente Avviso, alle Misure attuative del programma GOL.

## Sezione 2 - Riferimenti normativi

### 5. Disposizioni inerenti al Fondo Sociale Europeo Plus (FSE+)

#### a) Normativa e atti UE

- Regolamento (UE) 2021/1060 del 24 giugno 2021 recante le disposizioni comuni applicabili al Fondo europeo di sviluppo regionale, al Fondo sociale europeo Plus, al Fondo di coesione, al Fondo per una transizione giusta, al Fondo europeo per gli affari marittimi, la pesca e l'acquacoltura, e le regole finanziarie applicabili a tali fondi e al Fondo Asilo, migrazione e integrazione, al Fondo Sicurezza interna e allo Strumento di sostegno finanziario per la gestione delle frontiere e la politica dei visti;
- Regolamento (UE) 2021/1057 del 24 giugno 2021 che istituisce il Fondo sociale europeo Plus (FSE+) e che abroga il regolamento (UE) n. 1296/2013;
- Accordo di Partenariato Italia 2021-2027, presentato dal Dipartimento per le Politiche di Coesione alla Commissione europea il 17 gennaio 2022
- Programma Regionale del Fondo sociale europeo + 2021/2027 (PR FSE+) della Regione autonoma Friuli Venezia Giulia, attualmente Commissione europea e le Amministrazioni centrali dello Stato.

#### b) Normativa regionale

- Legge regionale n. 7 del 20 marzo 2000 "Testo unico in materia di procedimento amministrativo e di diritto di accesso" e successive modifiche ed integrazioni, di seguito LR 7/2000;
- Legge regionale 21 luglio 2017, n. 27 "Norme in materia di formazione e orientamento nell'ambito dell'apprendimento permanente";
- Regolamento per l'attuazione del Programma Operativo Regionale – POR – del Fondo sociale europeo 2014/2020 – Investimenti a favore della crescita e dell'occupazione, in attuazione dell'articolo 52 della legge regionale 16 novembre 1982, n. 76 (Ordinamento della formazione professionale), emanato con DPRReg n. 203/2018 e successive modifiche e integrazioni, di seguito **Regolamento FSE**;
- Regolamento per l'accreditamento delle sedi operative degli enti che gestiscono nel territorio della Regione attività di formazione professionale finanziate con risorse pubbliche, emanato con DPRReg. 07/Pres. del 12 gennaio 2005, in ultimo modificato con decreto n. 11503/LAVFORU dd. 28/11/2021, di seguito **Regolamento Accredитamento**;
- Regolamento recante modalità di organizzazione, di gestione e di finanziamento delle attività di formazione professionale e delle attività non formative connesse ad attività di formazione professionale, in attuazione dell'articolo 53 della legge regionale 16 novembre 1982, n. 76 (ordinamento della formazione professionale), emanato con DPRReg. n. 0140/Pres. del 22 giugno 2017 e successive modifiche e integrazioni, di seguito **Regolamento Formazione**;
- Regolamento per l'attivazione di tirocini ai sensi dell'articolo 63 della legge regionale 9 agosto 2005, n. 18 (Norme regionali per l'occupazione, la tutela e la qualità del lavoro), emanato con DPRReg 19 marzo 2018, n. 57 con le modifiche introdotte dal DPRReg 10 febbraio 2020, n. 18, di seguito **Regolamento Tirocini**.

#### c) Atti regionali

- Documento "Metodologie e criteri per la selezione delle operazioni da ammettere al finanziamento del POR ex art. 110 par. 2 a) regolamento (UE) n. 1303/2013", approvato dalla

Giunta regionale con deliberazione n. 2321 del 6 dicembre 2018, di seguito documento **Metodologie**;

- Documento "POR FSE 2014/2020. Unità di costo standard - UCS - calcolate applicando tabelle standard di costi unitari, somme forfettarie, costi indiretti dichiarati su base forfettaria. regolamenti (UE) n. 1303/2013 e n. 1304/2013. Metodologia e condizioni per il pagamento delle operazioni con l'applicazione delle unità di costo standard - UCS", approvato dalla Giunta regionale con deliberazione n. 347/2020 e successive modifiche e integrazioni, di seguito **Documento UCS**;
- Documento "Pianificazione periodica delle operazioni – PPO – annualità 2022", approvato dalla Giunta regionale con deliberazione n. 1423 del 17/09/2021, di seguito **PPO 2022**;
- Deliberazione della Giunta regionale n. 959 del 18 giugno 2021 con la quale è approvato il Repertorio delle qualificazioni regionali, di seguito DGR Repertorio;
- Deliberazione della Giunta regionale n. 1422 del 17/09/2021, come modificata dalla Delibera della Giunta regionale n. 1996 del 23 dicembre 2021, di approvazione del documento **Apprendiamo e lavoriamo in FVG**;
- Decreto n. 7544/LAVFORU del 12 settembre 2017 concernente la presentazione dei progetti formativi in lingua slovena.
- Decreto del Servizio ricerca, apprendimento permanente e FSE n° 7103/LAVFORU del 20/07/2021 recante "POR FSE 2014/2020. Documento Sistema di gestione e controllo – Si.Ge.Co". Modifica al documento approvato con decreto n.307 del 20.01.2021", di seguito **Si.Ge.Co.**

## 6. Disposizioni inerenti al Piano Nazionale di Ripresa e Resilienza (PNRR) – GOL

### a) Normativa e atti UE

- Regolamento (UE) 2016/679 del 27 aprile 2016, relativo alla protezione delle persone fisiche con riguardo al trattamento dei dati personali, nonché alla libera circolazione di tali dati e che abroga la direttiva 95/46/CE (regolamento generale sulla protezione dei dati);
- Regolamento Delegato (UE) 2017/90 della Commissione del 31 ottobre 2016 recante "modifica del regolamento delegato (UE) 2015/2195 che integra il regolamento (UE) n. 1304/2013 del Parlamento europeo e del Consiglio relativo al Fondo sociale europeo, per quanto riguarda la definizione di tabelle standard di costi unitari e di importi forfettari per il rimborso da parte della Commissione agli Stati membri delle spese sostenute";
- Regolamento (UE) 2018/1046 del 18 luglio 2018, che stabilisce le regole finanziarie applicabili al bilancio generale dell'Unione, che modifica i Regolamenti (UE) n. 1296/2013, n. 1301/2013, n. 1303/2013, n. 1304/2013, n. 1309/2013, n. 1316/2013, n. 223/2014, n. 283/2014 e la decisione n. 541/2014/UE e abroga il regolamento (UE, Euratom) n. 966/2012;
- Regolamento UE 2020/852, articolo 17, che definisce gli obiettivi ambientali, tra cui il principio di non arrecare un danno significativo (DNSH, "Do no significant harm"), e la Comunicazione della Commissione UE 2021/C 58/01 recante "Orientamenti tecnici sull'applicazione del principio «non arrecare un danno significativo» a norma del regolamento sul dispositivo per la ripresa e la resilienza";
- Regolamento (UE) 2020/2094 del Consiglio del 14 dicembre 2020 che istituisce uno strumento dell'Unione europea per la ripresa, a sostegno alla ripresa dell'economia dopo la crisi COVID-19;
- Regolamento (UE) 2020/2221 del Parlamento europeo e del Consiglio del 23 dicembre 2020 che modifica il regolamento (UE) n. 1303/2013 per quanto riguarda le risorse aggiuntive e le modalità di attuazione per fornire assistenza allo scopo di promuovere il superamento degli



effetti della crisi nel contesto della pandemia di COVID-19 e delle sue conseguenze sociali e preparare una ripresa verde, digitale e resiliente dell'economia (REACT-EU);

- Regolamento (UE) 12 febbraio 2021, n. 2021/241, che istituisce il dispositivo per la ripresa e la resilienza;
- Piano Nazionale di Ripresa e Resilienza (PNRR) approvato con Decisione del Consiglio ECOFIN del 13 luglio 2021 e notificata all'Italia dal Segretariato generale del Consiglio con nota LT161/21, del 14 luglio 2021 con particolare riferimento: alla Misura 5, Componente 1, Investimento 1.1 "Politiche attive del lavoro e formazione" del PNRR;
- Regolamento Delegato UE 2021/2106 della Commissione del 28 settembre 2021, che integra il Regolamento UE 2021/241 del Parlamento europeo e del Consiglio, che istituisce il dispositivo per la ripresa e la resilienza, stabilendo gli indicatori comuni e gli elementi dettagliati del quadro di valutazione della ripresa e della resilienza.

b) Normativa nazionale

- Decreto del Presidente della Repubblica 26 ottobre 1972, n. 633 "Istituzione e disciplina dell'imposta sul valore aggiunto";
- Legge 16 gennaio 2003, n. 3, recante "Disposizioni ordinamentali in materia di pubblica amministrazione" e, in particolare, l'articolo 11, comma 2-bis, ai sensi del quale "Gli atti amministrativi anche di natura regolamentare adottati dalle Amministrazioni di cui all'articolo 1, comma 2, del decreto legislativo 30 marzo 2001, n. 165, che dispongono il finanziamento pubblico o autorizzano l'esecuzione di progetti di investimento pubblico, sono nulli in assenza dei corrispondenti codici di cui al comma 1 che costituiscono elemento essenziale dell'atto stesso";
- Legge 31 dicembre 2009, n. 196, recante «Legge di contabilità e finanza pubblica», come modificata dalla legge 7 aprile 2011, n. 39, recante «Modifiche alla legge 31 dicembre 2009, n. 196, conseguenti alle nuove regole adottate dall'Unione europea in materia di coordinamento delle politiche economiche degli Stati membri»;
- Legge 28 marzo 2019, n. 26 "Conversione in legge, con modificazioni, del decreto-legge 28 gennaio 2019, n. 4, recante disposizioni urgenti in materia di reddito di cittadinanza e di pensioni";
- Delibera del CIPE n. 63 del 26 novembre 2020 che introduce la normativa attuativa della riforma del CUP;
- Legge 30 dicembre 2020, n. 178, articolo 1, comma 1042, ai sensi del quale con uno o più decreti del Ministro dell'economia e delle finanze sono stabilite le procedure amministrativo-contabili per la gestione delle risorse di cui ai commi da 1037 a 1050, nonché le modalità di rendicontazione della gestione del Fondo di cui al comma 1037;
- Legge 30 dicembre 2020, n. 178, articolo 1, comma 1043, secondo periodo, ai sensi del quale al fine di supportare le attività di gestione, di monitoraggio, di rendicontazione e di controllo delle componenti del Next Generation EU, il Ministero dell'economia e delle finanze – Dipartimento della Ragioneria generale dello Stato sviluppa e rende disponibile un apposito sistema informatico;
- Decreto-Legge 6 maggio 2021, n. 59 convertito con modificazioni dalla L. 1 luglio 2021, n. 101, recante "Misure urgenti relative al Fondo complementare al Piano nazionale di ripresa e resilienza e altre misure urgenti per gli investimenti";
- L'art. 50-bis, commi 8 e 9, del decreto-legge 25 maggio 2021, n. 73, che prevede l'istituzione nello stato di previsione del Ministero del lavoro e delle politiche sociali di un fondo denominato: «Fondo per il potenziamento delle competenze e la riqualificazione professionale», con una dotazione iniziale di 50 milioni di euro per l'anno 2021, finalizzato a contribuire al finanziamento di progetti formativi rivolti ai lavoratori beneficiari di trattamenti

di integrazione salariale per i quali è programmata una riduzione dell'orario di lavoro superiore al 30 per cento, calcolata in un periodo di dodici mesi, nonché ai percettori della nuova prestazione di Assicurazione sociale per l'impiego (NASpl);

- Decreto-legge del 31 maggio 2021, n. 77, convertito con modificazioni dalla legge di 29 luglio 2021, n. 108, recante: *“Governance del Piano nazionale di ripresa e resilienza e prime misure di rafforzamento delle strutture amministrative e di accelerazione e snellimento delle procedure”*;
- Decreto-legge 9 giugno 2021, n. 80, convertito con modificazioni, dalla legge 6 agosto 2021, n. 113, recante: *“Misure urgenti per il rafforzamento della capacità amministrativa delle pubbliche amministrazioni funzionali all'attuazione del Piano nazionale di ripresa e resilienza (PNRR) e per l'efficienza della giustizia”*;
- Decreto del Presidente del Consiglio dei ministri 24 giugno 2021, n. 140, recante «Regolamento di organizzazione del Ministero del lavoro e delle politiche sociali», pubblicato nella Gazzetta Ufficiale n. 241 dell'8 ottobre 2021;
- Decreto del Presidente del Consiglio dei ministri 9 luglio 2021 recante l'individuazione delle amministrazioni centrali titolari di interventi previsti dal PNRR ai sensi dell'art. 8, comma 1, del decreto-legge 31 maggio 2021, n. 77;
- Decreto del Ministro dell'economia e delle finanze del 6 agosto 2021 relativo all'assegnazione delle risorse in favore di ciascuna Amministrazione titolare degli interventi PNRR e corrispondenti milestone e target;
- Decreto del Ministro per la Pubblica Amministrazione, adottato di concerto con il Ministro dell'Economia e delle Finanze, del 4 ottobre 2021 (G.U. n.256 del 26-10-2021), concernente l'istituzione della struttura di missione PNRR, ai sensi dell'articolo 8 del citato Decreto-legge del 31 maggio 2021, n. 77;
- Circolare MEF 14 ottobre 2021, n. 21, protocollo 266985 “Piano Nazionale di Ripresa e Resilienza (PNRR) – Trasmissione delle Istruzioni Tecniche per la selezione dei progetti PNRR”;
- Decreto 5 novembre 2021 del Ministro del Lavoro e della Politiche Sociali, adottato di concerto con il Ministro dell'Economia e delle Finanze, recante *“Adozione del Programma nazionale per la garanzia di occupabilità dei lavoratori (GOL)”* (in GU n.306 del 27 dicembre 2021);
- Decreto 14 dicembre 2021 del Ministero del Lavoro e delle Politiche Sociali, adottato di concerto con il Ministro dell'Economia e delle Finanze, recante *“Adozione del Piano Nazionale Nuove Competenze”* (in GU n. 307 del 28 dicembre 2021) con particolare riferimento al paragrafo 8 “Livelli essenziali delle prestazioni del PNC”;
- Legge 30 dicembre 2021, n. 234, recante «Bilancio di previsione dello Stato per l'anno finanziario 2022 e bilancio pluriennale per il triennio 2022-2024»;
- Circolari RGS n. 4 del 18 gennaio 2022 e n. 6 del 24 gennaio 2022 sui costi del personale;
- Circolare MEF 10 febbraio 2022, n. 9, protocollo 22116 “Piano Nazionale di Ripresa e Resilienza (PNRR) – Trasmissione delle Istruzioni Tecniche per la redazione dei sistemi di gestione e controllo delle amministrazioni centrali titolari di interventi del PNRR”;
- Circolare RGS sul Monitoraggio n.27 del 21/06/2022, la Circolare MEF n. 28 del 4 luglio 2022 su Controllo di regolarità amministrativa e contabile dei rendiconti di contabilità ordinaria e di contabilità speciale e la Circolare RGS del 26/07/2022, n.29 “Modalità di erogazione delle risorse PNRR e principali modalità di contabilizzazione da parte degli enti territoriali soggetti attuatori”.

## Sezione 3 - Definizioni

### 7. Terminologia usata nell'Avviso

7.01. Ai fini del presente Avviso, valgono le seguenti definizioni:

<b>SRA</b>	Le Strutture Regionali Attuatrici. Sono le Direzioni centrali, Aree o Servizi della Regione autonoma Friuli Venezia Giulia responsabili della gestione e dell'attuazione dei Programmi Specifici di pertinenza, come stabilito nei documenti annuali di Pianificazione Periodica delle Operazioni (PPO) del PR FSE+, e dei Percorsi GOL come indicato nel presente Avviso.
<b>Soggetto Attuatore</b>	Il soggetto capofila della ATI, selezionata in esito al processo di valutazione e selezione del presente Avviso, che realizza gli interventi oggetto di programmazione (PiAzZA e di PNRR-GOL) ed è responsabile dell'esecuzione delle relative attività formative nel rispetto degli obblighi previsti dal presente Avviso. Il soggetto attuatore assume le caratteristiche del beneficiario del finanziamento responsabile dell'avvio o dell'avvio ed attuazione delle operazioni.
<b>Soggetto Erogatore</b>	Ciascun componente dell'ATI che attua materialmente le attività formative oggetto delle operazioni presentate; tale ruolo prescinde dalla qualifica del soggetto come capofila.
<b>Soggetto Promotore</b>	Il soggetto erogatore che promuove e attua materialmente i tirocini extracurricolari previsti nell'ambito del programma specifico 4/22 e 13/22 indicati nel presente Avviso.
<b>FSE+</b>	Fondo Sociale Europeo Plus: fondo strutturale che interviene nell'ambito della politica di coesione dell'Unione Europea (UE) e che cofinanzia il Programma Regionale (PR) ai sensi del Regolamento (UE) 2021/1057 del 24 giugno 2021
<b>Priorità</b>	Un obiettivo strategico della programmazione FSE+ 2021-2027 all'interno del quale sono finanziati i Programmi specifici.
<b>PS</b>	Programma Specifico: una singola linea formativa finanziabile con FSE+. Ogni programma specifico costituisce una misura formativa del presente Avviso.
<b>PiAzZA</b>	Piano d'Azione Zonale per l'Apprendimento, è parte della strategia regionale per la formazione definita dal documento Apprendiamo@lavoriamo in FVG approvato dalla Giunta regionale.
<b>PNRR</b>	Piano Nazionale di Ripresa e Resilienza presentato alla Commissione europea ai sensi dell'articolo 18 e seguenti del Regolamento (UE) 2021/241.
<b>Missione</b>	Risposta, organizzata secondo macro-obiettivi generali e aree di intervento, rispetto alle sfide economiche-sociali che si intendono affrontare con il PNRR e articolata in Componenti. Le sei Missioni del Piano rappresentano aree "tematiche" strutturali di intervento (Digitalizzazione, innovazione, competitività e cultura; Rivoluzione verde e transizione ecologica; Infrastrutture per una mobilità sostenibile; Istruzione e ricerca; Inclusione e coesione; Salute).
<b>Componente</b>	Elemento costitutivo o parte del PNRR che riflette riforme e priorità di investimento correlate ad un'area di intervento, ad un settore, ad un ambito, ad un'attività, allo scopo di affrontare sfide specifiche e si articola in una o più misure.
<b>Milestone</b>	Traguardo qualitativo da raggiungere tramite una determinata misura del PNRR (riforma e/o investimento), che rappresenta un impegno concordato con l'Unione europea o a livello nazionale (es. legislazione adottata, piena operatività dei sistemi IT, ecc.).
<b>Target</b>	Traguardo quantitativo da raggiungere tramite una determinata misura del PNRR (riforma e/o investimento), che rappresenta un impegno concordato con l'Unione europea o a livello nazionale, misurato tramite un indicatore ben specificato.

<b>Rendicontazione dei milestone e target</b>	Attività finalizzata a fornire elementi comprovanti il raggiungimento degli obiettivi del Piano (milestone e target, UE e nazionali). Non è necessariamente legata all'avanzamento finanziario del progetto.
<b>Sistema ReGiS</b>	Sistema informatico di cui all'articolo 1, comma 1043 della legge di bilancio n.178/2020 (legge bilancio 2021), sviluppato per supportare le attività di gestione, di monitoraggio, di rendicontazione e di controllo del PNRR e atto a garantire lo scambio elettronico dei dati tra i diversi soggetti coinvolti nella Governance del Piano.
<b>GOL</b>	Programma Garanzia di Occupabilità dei Lavoratori, è il programma nazionale, definito dal Decreto del Ministero del Lavoro 5 novembre 2021, per la lotta alla disoccupazione ed è parte della strategia regionale per la formazione definita nel documento <i>Apprendiamo@lavoriamo</i> in FVG. Costituisce parte del traguardo di cui alla missione M5, componente C1, tipologia «riforma», intervento «1.1 Politiche attive del lavoro e formazione», del PNRR.
<b>Percorso</b>	Definisce precise finalità ed è indirizzato a determinati beneficiari. Nell'ambito di GOL corrisponde alle cinque linee di sviluppo dell'azione del programma (es. Percorso 2 UPSKILLING)
<b>Upskilling</b>	Denominazione del percorso n. 2 del programma GOL. Percorso di politica attiva finalizzato all'aggiornamento professionale e a fronteggiare i fabbisogni di nuove competenze attraverso una formazione di breve durata.
<b>Reskilling</b>	Denominazione del percorso n. 4 del programma GOL. Percorso finalizzato alla erogazione di contenuti professionalizzanti per beneficiari con maggiori difficoltà di inserimento lavorativo attraverso una formazione di lunga durata generalmente associata ad un innalzamento dei livelli di qualificazione/EQF di partenza e/o al conseguimento di una qualificazione spendibile nel mercato del lavoro.
<b>Lavoro e Inclusione</b>	Denominazione del percorso n. 5 del programma GOL. Percorso di breve o lunga durata finalizzato alla erogazione di contenuti di base in funzione del fabbisogno individuale rilevato, volte al rafforzamento delle competenze di base al fine di favorirne l'immissione nel mondo del lavoro. Percorso rivolto, in particolare, agli utenti per i quali, all'esito dell'assessment evidenziano bisogni complessi, si rende necessario attivare la rete dei servizi territoriali al fine di avviare un processo di lavoro e inclusione sociale.
<b>Beneficiari GOL</b>	Insieme delle categorie di persone destinatarie dei percorsi GOL, definite dal paragrafo 5 nell'allegato A del Decreto Ministeriale 5 novembre 2021.
<b>Destinatari FSE+</b>	Personae a cui sono indirizzate le attività formative nell'ambito del Programma PiAZZA.
<b>Utenza</b>	Classificazione dei destinatari in ordine alla fascia di età di appartenenza.
<b>Assessment</b>	Processo di definizione del profilo degli utenti del Programma GOL che ne stabilisce l'appartenenza ad uno dei 4 percorsi di politica attiva. Si distingue in Assessment iniziale e Assessment approfondito. Quest'ultimo interviene nel caso in cui dall'assessment iniziale emerga l'esigenza di realizzare un ulteriore approfondimento sulle caratteristiche personali dell'utente.
<b>Trattato</b>	Utente del Servizio per l'Impiego che in esito al percorso di assessment sottoscrive il Patto di Servizio personalizzato
<b>Intervento</b>	Insieme delle misure formative per la realizzazione dei programmi specifici a valere su FSE+ e dei percorsi GOL a valere su PNRR (es. FPGO + FORMIL + TIREX...)
<b>Misura</b>	Tipologia di attività formativa che realizza le specifiche finalità di un determinato obiettivo formativo attraverso modalità prestabilite. Sono Misure i Programmi Specifici previsti in ambito FSE+ e i Percorsi previsti in ambito GOL (es. FPGO)
<b>Operazione</b>	Un progetto formativo, o una serie di progetti omogenei o integrati, presentati dal soggetto attuatore, che realizza l'attività formativa prevista da un avviso emanato dalla SRA competente in attuazione di un Programma specifico FSE+ o di un Percorso GOL.
<b>Progetto formativo</b>	Operazione per l'offerta formativa a domanda. E' una proposta progettuale per la realizzazione di quanto previsto da un avviso.

<b>Prototipo</b>	Operazione per l'offerta formativa a catalogo. Definisce una tipologia corsuale standard strutturata a catalogo e replicabile per più edizioni con la medesima forma e contenuto.
<b>Catalogo</b>	Modalità di strutturazione ed erogazione dell'offerta formativa sulla base di un insieme di tipologie corsuali predefinite formate da prototipi.
<b>Clone</b>	Corso singolo che realizza una edizione del Prototipo.
<b>Attività in senso stretto</b>	Nucleo centrale dell'operazione consistente nell'erogazione materiale dei contenuti formativi: ha inizio con l'effettivo avvio dell'operazione per concludersi, trattandosi di operazione di carattere formativo, con lo svolgimento dell'esame finale o, trattandosi di operazione non formativa, secondo modalità stabilite dall'avviso pubblico di riferimento. Normalmente è preceduta da una fase di attività in senso lato, preparatoria, e una fase di attività in senso stretto di predisposizione della documentazione attestante l'effettiva realizzazione dell'operazione.
<b>Cup</b>	Il Codice Unico di Progetto (CUP) è il codice che identifica un progetto d'investimento pubblico ed è lo strumento cardine per il funzionamento del Sistema di Monitoraggio degli Investimenti Pubblici.
<b>DNSH</b>	Principio "non arrecare un danno significativo" definito all'articolo 17 Regolamento UE 2020/852. Investimenti e riforme del PNRR devono essere conformi a tale principio e verificarlo ai sensi degli articoli 23 e 25 del Regolamento (UE) 2021/241.

## Sezione 4 - Dotazione finanziaria dell'Avviso

### 8. Previsione di dotazione finanziaria complessiva per il FSE+

- 8.01.** La dotazione finanziaria complessiva degli interventi, previsti nel presente Avviso, che trovano attuazione nell'ambito del Programma regionale Fondo sociale europeo+ 2021/2027 (attualmente in fase di negoziazione presso la Commissione europea) è pari - sulla base di quanto ad oggi stabilito dal negoziato in corso del PR FSE+ con la CE e le Autorità nazionali - ad euro **56.803.500,00** a valere sul triennio 2022/2024 ed è **subordinata** all'acquisizione, sul bilancio, delle risorse finanziarie a valere sul Programma FSE + 2021/2027.
- 8.02.** Salvo quanto sarà definito dal PR FSE+ approvato, il presente Avviso dà attuazione ai seguenti Programmi specifici (PS) del PPO 2021-2027 le cui dotazioni finanziarie complessive previste sono sintetizzate nella seguente tabella:

INTERVENTI DEL PROGRAMMA PIAZZA			
PRIORITA'	PROGRAMMA SPECIFICO DEL PPO 2021/2027 Misure (Programmi Specifici) - Annualità 2022-2024	TOTALE PS	TOT PRIORITA'
Priorità 1 OCCUPAZIONE	PS 1/22 Catalogo FPGO professionalizzante Adulti	8.500.000,00	16.183.500,00
	PS 2/22 FPGO Coprogettati Adulti	3.500.000,00	
	PS 3/22 Formazione individualizzata Adulti	480.000,00	
	PS 4/22 Tirocini extracurricolari Adulti	1.492.000,00	
	PS 5/22 Formazione dei lavoratori coinvolti in crisi aziendale	2.000.000,00	
	PS 6/22 Coordinamento progetti complessi (PiAZZA)	211.500,00	
Priorità 2 ISTRUZIONE E FORMAZIONE	PS 7/22 Analfabetismo funzionale/Competenze trasversali e digitali	1.500.000,00	24.900.000,00
	PS 8/22 Catalogo FPGO /Soft Skills trasversali e digitali	9.000.000,00	
	PS 9/22 Qualificazione abbreviata – QA	14.400.000,00	
Priorità 4 GIOVANI	PS 10/22 Catalogo FPGO / Professionalizzante Giovani	9.000.000,00	15.720.000,00
	PS 11/22 FPGO Coprogettati Giovani	4.000.000,00	
	PS 12/22 Formazione individualizzata Giovani	720.000,00	
	PS 13/22 Tirocini extracurricolari Giovani	2.000.000,00	
<b>TOTALE</b>		<b>56.803.500,00</b>	

- 8.03.** La dotazione finanziaria indicata nel precedente capoverso sarà aggiornata, ove necessario, a seguito dell'approvazione del PR FSE+.

### 9. Dotazione finanziaria complessiva per il PNRR - GOL

- 9.01.** La dotazione finanziaria complessiva degli interventi, previsti nel presente Avviso, che trovano attuazione nell'ambito del PNRR – Missione 5, Componente 1, Investimento "Politiche attive del

*lavoro e formazione*" - Programma GOL, considerata la disponibilità prevista dall'Allegato B del Decreto GOL, ammonta ad euro **10.000.000,00** a valere sull'annualità **2022**.

- 9.02. La dotazione finanziaria, per le annualità successive, sarà definita secondo il riparto disposto da successivi decreti ministeriali attuativi del Programma GOL.
- 9.03. Il presente Avviso dà attuazione ai seguenti Percorsi del Programma GOL la cui offerta integra le attività oggetto della programmazione FSE+ 2021/2027 e le cui dotazioni finanziarie complessive, ad oggi disponibili riferite all'anno 2022, sono sintetizzate nella seguente tabella:

<b>INTERVENTI DEL PROGRAMMA GOL</b>		
<b>PERCORSI GOL</b>	<b>Programma GOL Misure del Percorso GOL - Annualità 2022</b>	<b>TOTALE Percorsi</b>
<b>Percorso 2 UPSKILLING</b>	P2-UP Catalogo FPGO professionalizzante	4.000.000,00
	P2-UP Catalogo FPGO /Soft Skills trasversali e digitali	
	P2-UP Formazione individualizzata	
<b>Percorso 3 RESKILLING</b>	P3-RE Catalogo FPGO professionalizzante	3.500.000,00
	P3-RE Catalogo FPGO /Soft Skills trasversali e digitali	
	P3-RE Formazione individualizzata	
	P3-RE FPGO Coprogettati	
<b>Percorso 4 LAVORO E INCLUSIONE</b>	P4-IN Catalogo FPGO professionalizzante	2.000.000,00
	P4-IN Catalogo FPGO /Soft Skills trasversali e digitali	
	P4-IN Formazione individualizzata	
<b>Percorso 5 RICOLLOCAZIONE COLLETTIVA</b>	P5-RC Formazione dei lavoratori coinvolti in crisi aziendale	500.000,00
<b>TOTALE</b>		<b>10.000.000,00</b>

## Sezione 5 - Soggetti Attuatori ammissibili

### 10. Strutture regionali attuatrici (SRA) dell'Avviso

10.01. Le SRA provvedono all'avvio, all'attuazione e alle funzionalità di gestione e monitoraggio degli interventi, secondo le indicazioni contenute in questo documento e nelle "Linee guida alla Strutture Regionali Attuatrici – SRA", emanate ai sensi dell'art.6 c.1 del DPR n. 0203/Pres. del 15 ottobre 2018c con decreto 11702/LAVORFU del 01/12/201 e da ultimo modificate con Decreto n° 5608/LAVFORU del 29/06/2018, i cui principi e le cui metodologie si intendono riferiti, ove applicabili, anche gli interventi a valere sul fondo PNRR.

10.02. Le Strutture Regionali Attuatrici (SRA) delle operazioni di cui ai BOX1 e del BOX 14 del presente Avviso sono:

- a) il Servizio ricerca, apprendimento permanente e Fondo Sociale Europeo, incardinato nella Direzione centrale lavoro, formazione, istruzione e famiglia della Regione FVG con riferimento ai seguenti

Programmi specifici:

- 1/22 - Catalogo FPGO professionalizzante adulti
- 2/22 - FPGO co-progettati adulti
- 3/22 - Formazione individualizzata adulti
- 4/22 - Tirocini extracurricolari adulti
- 5/22 – Formazione lavoratori coinvolti in crisi aziendale
- 6/22 - Coordinamento progetti complessi (PiAZZA)
- 7/22 - Analfabetismo funzionale / Competenze trasversali e digitali
- 8/22 - Catalogo FPGO / Soft Skills trasversali e digitali
- 10/22 - Catalogo FPGO / Professionalizzante giovani
- 11/22 - FPGO Co-progettati giovani
- 12/22 - Formazione individualizzata giovani
- 13/22 - Tirocini extracurricolari giovani

Percorsi del programma GOL

- Percorso 2 - Upskilling
- Percorso 3 - Reskilling
- Percorso 4 - Lavoro e inclusione
- Percorso 5 - Ricollocazione collettiva

- b) il Servizio Formazione, incardinato nella Direzione centrale lavoro, formazione, istruzione e famiglia della Regione FVG con riferimento ai seguenti Programmi specifici:

- 9/22 - Qualificazione abbreviata – QA

in coerenza con quanto previsto dal Piano Nazionale Nuove Competenze.

### 11. Soggetti Attuatori responsabili degli interventi

11.01. Con il presente Avviso, il Servizio ricerca, apprendimento permanente e Fondo Sociale Europeo intende individuare tre soggetti, **costituiti in ATI**, ciascuno dei quali responsabile dello svolgimento degli interventi di PiAZZA/FSE+ e di GOL/PNRR rispetto ad una delle seguenti aree territoriali:



	AREE TERRITORIALI
<b>ATI 1 - GIULIANO ISONTINO</b>	<b>HUB GIULIANO</b> Duino Aurisina, Monrupino, Muggia, San Dorligo della Valle, Sgonico, Trieste
	<b>HUB ISONTINO</b> Capriva del Friuli, Cormons, Dolegna del Collio, Farra d'Isonzo, Gorizia, Gradisca d'Isonzo, Mariano del Friuli, Medea, Moraro, Mossa, Romans d'Isonzo, Sagrado, San Floriano del Collio, San Lorenzo Isontino, Savogna d'Isonzo, Villesse, Doberdò del Lago, Fogliano Redipuglia, Grado, Monfalcone, Ronchi dei Legionari, San Canzian d'Isonzo, San Pier d'Isonzo, Staranzano, Turriaco
<b>ATI 2 - FRIULI</b>	<b>HUB UDINE E BASSA FRIULANA</b> Buttrio, Chiopris - Viscone, Cividale del Friuli, Corno di Rosazzo, Drenchia, Faedis, Grimacco, Manzano, Moimacco, Prepetto, San Giovanni al Natisone, San Leonardo, San Pietro al Natisone, Savogna, Stregna, Torreano, Basiliano, Campofornido, Castions di Strada, Lestizza, Martignacco, Mereto di Tomba, Mortegliano, Pagnacco, Pasian di Prato, Pavia di Ud, Povoletto, Pozzuolo del F., Pradamano, Reana del Rojale, Remanzacco, Talmassons, Tavagnacco, Udine, Latisana, Lignano Sabbiadoro, Muzzana del Turgnano, Palazzolo dello Stella, Pocenia, Precenico, Ronchis, Rivignano Teor, Aiello del Friuli, Aquileia, Bagnaria Arsa, Bicinicco, Campolongo Tapogliano, Carlino, Cervignano del Friuli, Fiumicello Villa Vicentina, Gonars, Marano Lagunare, Palmanova, Porpetto, Ruda, San Giorgio di Nogaro, San Vito al Torre, Santa Maria la Longa, Terzo di Aquileia, Torviscosa, Trivignano Udinese, , Visco
	<b>HUB MEDIO E ALTO FRIULI</b> Chiusaforte, Dogna, Malborghetto - Valbruna, Moggio Udinese, Pontebba, Resia, Resiutta, Tarvisio, Amaro, Ampezzo, Arta Terme, Cavazzo Carnico, Cercivento, Comeglians, Enemonzo, Forni Avoltri, Forni di Sopra, Forni di Sotto, Lauco, , Ovaro, Paluzza, Paularo, Prato Carnico, Preone, Ravascletto, Raveo, Rigolato, Sauris, Socchieve, Sutrio, Tolmezzo, Treppo Ligosullo, Verzegnis, Villa Santina, Zuglio, Artegna, Bordano, Buja, Gemona del Friuli, Montenars, Osoppo, Trasaghis, Venzone, Attimis, Cassacco, Lusevera, Magnano in Riviera, Nimis, Taipana, Tarcento, Tricesimo, Colloredo di Monte Albano, Coseano, Dignano, Fagagna, Flaibano, Forgaria nel Friuli, Majano, Moruzzo, Ragogna, Rive d'Arcano, San Daniele del Friuli, San Vito di Fagagna, Treppo Grande, Bertolo, Camino al Tagliamento, Codroipo, Sedegliano, Varmo, Sappada
<b>ATI 3 - DESTRA TAGLIAMENTO</b>	<b>HUB PORDENONESE</b> Andreis, Arba, Barcis, Cavasso Nuovo, Cimolais, Claut, Erto e Casso, Fanna, Frisanco, Maniago, Montereale Valcellina, Vivaro, Vajont, Castelnovo del Friuli, Clauzetto, Meduno, Pinzano al Tagliamento, San Giorgio della Richinvelda, Sequals, Spilimbergo, Tramonti di Sopra, Tramonti di Sotto, Travesio, Vito d'Asio, Caneva, Fontanafredda, Polcenigo, Sacile, Aviano, Azzano Decimo, Brugnera, Budoia, Cordenons, Fiume Veneto, Pasiano di Pordenone, Porcia, Pordenone, Prata di Pordenone, Pravidomini, Roveredo in Piano, San Quirino, Zoppola, Valvasone Arzene, Casarsa della Delizia, Chions, Cordovado, Morsano al Tagliamento, San Martino al Tagliamento, San Vito al Tagliamento, Sesto al Reghena

11.02. I Soggetti Attuatori, ciascuno nell'ambito territoriale di competenza, realizzano le Operazioni attuative degli interventi oggetto di programmazione assumendo la piena responsabilità dell'esatta esecuzione delle relative attività formative nel rispetto degli obblighi previsti dal presente Avviso.

## 12. Individuazione dei soggetti attuatori (rinvio)

12.01. L'individuazione dei soggetti attuatori avviene sulla base dei criteri e con le procedure selettive previste nelle Sezioni 7 e 11 del presente Avviso.

## 13. Ruoli, ambiti di intervento e responsabilità

13.01. Al termine della selezione:

- ciascuna ATI selezionata assume il ruolo di **Soggetto Attuatore** per la realizzazione:
  - delle operazioni riferite ai Programmi Specifici del Programma PiAZZA a valere su FSE+ da 1/22 a 3/22, e da 5/22 a 12/22;
  - delle operazioni riferite ai Percorsi del Programma GOL a valere su PNRR;
- ciascun partecipante alla ATI che attua le operazioni inerenti al progetto in qualità di capofila o partner della ATI selezionata, assume il ruolo di **Soggetto Erogatore**;
- con riferimento ai tirocini extracurricolari realizzati nell'ambito del programma specifico 4/22 e 13/22, i soggetti erogatori assumono la denominazione di **Soggetti promotori**.

13.02. I soggetti attuatori assumono la responsabilità delle attività sotto elencate:

a) programmazione, organizzazione e gestione didattica delle misure:

- Formazione permanente di gruppi omogenei (FPGO);
- Formazione con modalità individuale (FORMIL);
- Analfabetismo funzionale / Competenze trasversali e digitali analfabetismo;
- Formazione lavoratori coinvolti in crisi aziendale
- di Qualificazione abbreviata (QA)

b) progettazione, organizzazione, attuazione e gestione delle misure:

- dei tirocini extra curricolari (TIREX) ai sensi del Regolamento Tirocini
- delle attività di funzionamento delle ATI.

13.03. La durata dell'incarico dei soggetti attuatori - inteso in senso onnicomprensivo e comunque riconnesso alla realizzazione dei progetti - inizia con **l'approvazione delle candidature** e si conclude con l'attuazione delle operazioni impegnate nel 2024 secondo quanto riportato successivamente ai paragrafi 22, 23 e 24 del presente Avviso.

## 14. Requisiti e caratteristiche dei soggetti attuatori

14.01. I soggetti attuatori garantiscono, per tutta la durata delle attività, il mantenimento della capacità operativa e amministrativa, dell'assenza di cause ostative, l'adozione di misure a garanzia della sana gestione finanziaria, il possesso delle qualificazioni secondo quanto previsto nel presente Avviso e in particolare nella Sezione 7 "Criteri di ammissibilità" e nella Sezione 12 "Obblighi del Soggetto Attuatore".

## Sezione 6 - Interventi finanziabili

### 15. Interventi finanziabili del Programma PiAZZA a valere su FSE+ 2021/2027

15.01. Sotto il profilo contenutistico e finanziario, le attività di PiAZZA fanno riferimento a quanto previsto dai seguenti programmi specifici del PPO

<b>Programma specifico</b>	<b>1/22 - CATALOGO FPGO<sup>2</sup> PROFESSIONALIZZANTE ADULTI</b>
<b>Priorità</b>	<b>1 - Occupazione</b>
<b>Obiettivo specifico</b>	a) migliorare l'accesso all'occupazione e le misure di attivazione per tutte le persone in cerca di lavoro, in particolare i giovani, soprattutto attraverso l'attuazione della garanzia per i giovani, i disoccupati di lungo periodo e i gruppi svantaggiati nel mercato del lavoro, nonché delle persone inattive, anche mediante la promozione del lavoro autonomo e dell'economia sociale
<b>Azione</b>	Attuazione di interventi formativi professionalizzanti a catalogo condivisi con gli attori della rete regionale per l'apprendimento permanente nel cui ambito se ne prevede l'ampliamento anche a nuovi soggetti presenti nella comunità (ad es. associazioni culturali, terzo settore, musei settore no profit). Questi interventi sono rivolti in priorità ai giovani, ai disoccupati di lunga durata, alle donne e agli immigrati
<b>Settore di intervento</b>	1.34. Misure volte a migliorare l'accesso all'occupazione
<b>Modalità di realizzazione</b>	<i>Realizzazione di percorsi formativi di carattere propedeutico ed avanzato rientranti in appositi Cataloghi connessi a figure professionali richieste dal territorio regionale e finalizzati ad elevare il tasso di occupabilità dei partecipanti</i>
<b>Classe di età</b>	Adulti
<b>Destinatari FSE+</b>	<b>Disoccupati, occupati di età superiore a 35 anni (35 anni compiuti)</b>
<b>TOTALE RISORSE (EUR)</b>	<b>8.500.000,00</b>

<sup>2</sup> FPGO: formazione permanente per gruppi omogenei.

<b>PS 2/22 - FPGO COPROGETTATI ADULTI</b>	
<b>Programma specifico</b>	<b>1 - Occupazione</b>
<b>Priorità</b>	a) migliorare l'accesso all'occupazione e le misure di attivazione per tutte le persone in cerca di lavoro, in particolare i giovani, soprattutto attraverso l'attuazione della garanzia per i giovani, i disoccupati di lungo periodo e i gruppi svantaggiati nel mercato del lavoro, nonché delle persone inattive, anche mediante la promozione del lavoro autonomo e dell'economia sociale
<b>Obiettivo specifico</b>	Definizione e sperimentazione di percorsi formativi co-progettati con le imprese, anche ad alto valore aggiunto, con l'impegno all'occupazione dei soggetti formati per contribuire a sostenere i processi d'innovazione e l'adozione di modalità produttive di tipo circolare e tecnologie per la sostenibilità ambientale nelle PMI del FVG con eventuale finanziamento di borse lavoro per giovani dottorati e con possibilità di aiuti per l'assunzione di ricercatori e personale altamente qualificato, contribuendo così anche al conseguimento dell'OP 1 e all'OP2
<b>Azione</b>	134. Misure volte a migliorare l'accesso all'occupazione
<b>Settore di intervento</b>	<i>Realizzazione di percorsi formativi derivanti da specifici bisogni occupazionali manifestati dalle imprese e oggetto di progettazione condivisa fra le imprese interessate, gli enti di formazione competenti e gli uffici competenti della Direzione centrale lavoro, formazione, istruzione e famiglia in materia di lavoro.</i>
<b>Modalità di realizzazione</b>	
<b>Destinatari FSE+</b>	<b>Disoccupati di età superiore a 35 anni (35 anni compiuti)</b>
<b>Classe di età</b>	Adulti
<b>TOTALE RISORSE (EUR)</b>	<b>3.500.000,00</b>

<b>PS 3/22 - FORMAZIONE INDIVIDUALIZZATA ADULTI</b>	
<b>Programma specifico</b>	<b>1 - Occupazione</b>
<b>Priorità</b>	a) migliorare l'accesso all'occupazione e le misure di attivazione per tutte le persone in cerca di lavoro, in particolare i giovani, soprattutto attraverso l'attuazione della garanzia per i giovani, i disoccupati di lungo periodo e i gruppi svantaggiati nel mercato del lavoro, nonché delle persone inattive, anche mediante la promozione del lavoro autonomo e dell'economia sociale
<b>Obiettivo specifico</b>	Interventi integrati di orientamento, formazione e accompagnamento al lavoro che, realizzati anche su basi individuali, sono volti a rispondere ai bisogni delle imprese nel breve e brevissimo periodo e che coinvolgono prioritariamente i giovani, i disoccupati di lunga durata, le donne e gli immigrati in particolare dei paesi terzi.
<b>Azione</b>	134. Misure volte a migliorare l'accesso all'occupazione
<b>Settore di intervento</b>	

<b>Modalità di realizzazione</b>	Realizzazione di percorsi formativi derivanti da specifici bisogni occupazionali manifestati dalle imprese e oggetto di progettazione condivisa fra le imprese interessate, gli enti di formazione competenti e gli uffici competenti della Direzione centrale lavoro, formazione, istruzione e famiglia in materia di lavoro.
<b>Destinatari FSE+</b>	<b>Disoccupati di età superiore a 35 anni (35 anni compiuti)</b>
<b>Classe di età</b>	Adulti
<b>TOTALE RISORSE (EUR)</b>	<b>480.000,00</b>

<b>Programma specifico</b>	<b>PS 4/22 - TIROCINI EXTRACURRICULARI ADULTI</b>
<b>Priorità</b>	<b>1 - Occupazione</b>
<b>Obiettivo specifico</b>	a) migliorare l'accesso all'occupazione e le misure di attivazione per tutte le persone in cerca di lavoro, in particolare i giovani, soprattutto attraverso l'attuazione della garanzia per i giovani, i disoccupati di lungo periodo e i gruppi svantaggiati nel mercato del lavoro, nonché delle persone inattive, anche mediante la promozione del lavoro autonomo e dell'economia sociale
<b>Azione</b>	Rafforzamento dell'offerta formativa di tirocini extracurricolari
<b>Settore di intervento</b>	134. Misure volte a migliorare l'accesso all'occupazione
<b>Modalità di realizzazione</b>	Realizzazione di tirocini extracurricolari
<b>Destinatari FSE+</b>	<b>Disoccupati di età superiore a 35 anni (35 anni compiuti)</b>
<b>Classe di età</b>	Adulti
<b>TOTALE RISORSE (EUR)</b>	<b>1.492.000,00</b>

<b>Programma specifico</b>	<b>PS 5/22 - FORMAZIONE LAVORATORI COINVOLTI IN CRISI AZIENDALE</b>
<b>Priorità</b>	<b>1 - Occupazione</b>
<b>Obiettivo specifico</b>	a) migliorare l'accesso all'occupazione e le misure di attivazione per tutte le persone in cerca di lavoro, in particolare i giovani, soprattutto attraverso l'attuazione della garanzia per i giovani, i disoccupati di lungo periodo e i gruppi svantaggiati nel mercato del lavoro, nonché delle persone inattive, anche mediante la promozione del lavoro autonomo e dell'economia sociale
<b>Azione</b>	Attivazione di percorsi formativi per il mantenimento dell'occupazione dei lavoratori coinvolti in crisi aziendali e attuazione, per quelli che dovessero risultare in esubero, di misure di accompagnamento per la loro ricollocazione sul mercato del lavoro, anche attraverso il rafforzamento della rete tra istituzioni, enti di formazione, associazioni sindacali e parti datoriali

<b>Settore di intervento</b>	141 - Sostegno alla mobilità dei lavoratori
<b>Modalità di realizzazione</b>	Realizzazione di interventi integrati di orientamento lavorativo e formazione ai fini del mantenimento del posto di lavoro o della ricollocazione lavorativa di persone coinvolte in situazioni di grave difficoltà occupazionale ai sensi della normativa regionale vigente (articolo da 46 a 48 della LR 18/2005)
<b>Destinatari FSE+</b>	<b>Soggetti che hanno perso la propria occupazione a seguito di una situazione di grave difficoltà occupazionale; soggetti a rischio di disoccupazione a seguito di una situazione di grave crisi occupazionale</b>
<b>Classe di età</b>	Mista
<b>TOTALE RISORSE (EUR)</b>	<b>2.000.000,00</b>

<b>Programma specifico</b>	<b>PS 6/22 - COORDINAMENTO PROGETTI COMPLESSI (PIAZZA)</b>
<b>Priorità</b>	<b>1 - occupazione</b>
<b>Obiettivo specifico</b>	a) migliorare l'accesso all'occupazione e le misure di attivazione per tutte le persone in cerca di lavoro, in particolare i giovani, soprattutto attraverso l'attuazione della garanzia per i giovani, i disoccupati di lungo periodo e i gruppi svantaggiati nel mercato del lavoro, nonché delle persone inattive, anche mediante la promozione del lavoro autonomo e dell'economia sociale
<b>Azione</b>	Sostegno alle attività di coordinamento di progetti complessi
<b>Settore di intervento</b>	170 – Miglioramento della capacità delle autorità dei programmi e degli organismi legati all'attuazione dei Fondi
<b>Modalità di realizzazione</b>	Sostegno all'attività di coordinamento per il funzionamento dell'ATI a favore del capofila
<b>Destinatari FSE+</b>	<b>Soggetto capofila dell'ATI</b>
<b>Classe di età</b>	Nessuna
<b>TOTALE RISORSE (EUR)</b>	<b>211.500,00</b>

<b>Programma specifico</b>	<b>PS 7/22 - ANALFABETISMO FUNZIONALE COMPETENZE TRASVERSALI E DIGITALI</b>
<b>Priorità</b>	<b>2 – istruzione e formazione</b>
<b>Obiettivo specifico</b>	g) Promuovere l'apprendimento permanente, in particolare le opportunità di miglioramento del livello delle competenze e di riqualificazione flessibili per tutti, tenendo conto delle competenze imprenditoriali e digitali, anticipando meglio il cambiamento e le nuove competenze richieste sulla base delle esigenze del mercato del lavoro, facilitando il riorientamento professionale e promuovendo la mobilità professionale

<b>Azione</b>	Misure di carattere informativo, orientativo, formativo finalizzate a contrastare l'analfabetismo funzionale presente nel territorio; accrescere le competenze personali, con specifico focus a quelle informatiche e linguistiche) legate alla cittadinanza attiva e all'ingresso del lavoro. Si tratta di attività formative rivolte a tutte le fasce della popolazione, con una specifica attenzione ai lavoratori immigrati
<b>Settore di intervento</b>	151 - Sostegno all'istruzione degli adulti (infrastrutture escluse) 145 - Sostegno allo sviluppo di competenze digitali
<b>Modalità di realizzazione</b>	<i>Percorsi di carattere informativo e formativo finalizzati a contrastare l'analfabetismo funzionale con riferimento all'acquisizione di competenze trasversali e digitali. È prevista una riserva finanziaria a favore delle aree interne</i>
<b>Destinatari FSE+</b>	<b>Cittadini residenti nei Comuni della regione.</b>
<b>Classe di età</b>	Mista
<b>TOTALE RISORSE (EUR)</b>	<b>1.500.000,00</b>

<b>Programma specifico</b>	<b>PS 8/22 - CATALOGO FPGO SOFT SKILLS TRASVERSALI E DIGITALI</b>
<b>Priorità</b>	<b>2 - Istruzione e formazione</b>
<b>Obiettivo specifico</b>	g) Promuovere l'apprendimento permanente, in particolare le opportunità di miglioramento del livello delle competenze e di riqualificazione flessibili per tutti, tenendo conto delle competenze imprenditoriali e digitali, anticipando meglio il cambiamento e le nuove competenze richieste sulla base delle esigenze del mercato del lavoro, facilitando il riorientamento professionale e promuovendo la mobilità professionale
<b>Azione</b>	Attuazione di percorsi formativi che, accanto all'offerta di attività finalizzate all'apprendimento di competenze tecniche, prevedano anche quella di Soft Skills e di base, nonché ulteriori competenze emergenti con uno specifico focus su quelle digitali
<b>Settore di intervento</b>	145 - Sostegno allo sviluppo di competenze digitali 151 - Sostegno all'istruzione degli adulti (infrastrutture escluse)
<b>Modalità di realizzazione</b>	<i>Percorsi di carattere formativo collocati in uno specifico Catalogo e finalizzati all'acquisizione di competenze di carattere trasversale, con particolare riguardo alle tematiche della crescita della consapevolezza personale, alla conoscenza delle lingue straniere e della lingua italiana per i migranti, alla conoscenza di base dell'informatica, e digitali</i>
<b>Destinatari FSE+</b>	<b>Disoccupati, occupati, residenti in Friuli Venezia Giulia</b>
<b>Classe di età</b>	Mista
<b>TOTALE RISORSE (EUR)</b>	<b>9.000.000,00</b>

<b>Programma specifico</b>	<b>PS 9/22 – QUALIFICAZIONE ABBREVIATA - QA</b>
<b>Priorità</b>	<b>2 – istruzione e formazione</b>
<b>Obiettivo specifico</b>	g) Promuovere l'apprendimento permanente, in particolare le opportunità di miglioramento del livello delle competenze e di riqualificazione flessibili per tutti, tenendo conto delle competenze imprenditoriali e digitali, anticipando meglio il cambiamento e le nuove competenze richieste sulla base delle esigenze del mercato del lavoro, facilitando il riorientamento professionale e promuovendo la mobilità professionale
<b>Azione</b>	Implementazione di percorsi per l'acquisizione di una qualifica professionale per persone in età adulta
<b>Settore di intervento</b>	151 - Sostegno all'istruzione degli adulti (infrastrutture escluse)
<b>Modalità di realizzazione</b>	<i>Percorsi formativi finalizzati all'acquisizione di una qualifica professionale (inserita nel repertorio delle qualificazioni regionali vigente)</i>
<b>Destinatari FSE+</b>	<b>Disoccupati, occupati</b>
<b>Classe di età</b>	Mista
<b>TOTALE RISORSE (EUR)</b>	<b>14.400.000,00</b>

<b>Programma specifico</b>	<b>PS 10/22 - CATALOGO FPGO PROFESSIONALIZZANTE GIOVANI</b>
<b>Priorità</b>	<b>4 – giovani</b>
<b>Obiettivo specifico</b>	a) migliorare l'accesso all'occupazione e le misure di attivazione per tutte le persone in cerca di lavoro, in particolare i giovani, soprattutto attraverso l'attuazione della garanzia per i giovani, i disoccupati di lungo periodo e i gruppi svantaggiati nel mercato del lavoro, nonché delle persone inattive, anche mediante la promozione del lavoro autonomo e dell'economia sociale
<b>Azione</b>	Attuazione di interventi formativi professionalizzanti a catalogo condivisi con gli attori della rete regionale per l'apprendimento permanente nel cui ambito se ne prevede l'ampliamento anche a nuovi soggetti presenti nella comunità (ad es. associazioni culturali, terzo settore, musei settore no profit). Questi interventi sono rivolti in priorità ai giovani, ai disoccupati di lunga durata, alle donne e agli immigrati
<b>Settore di intervento</b>	136 - Sostegno specifico per l'occupazione giovanile e l'integrazione socio economica dei giovani
<b>Modalità di realizzazione</b>	<i>Realizzazione di percorsi formativi di carattere propedeutico ed avanzato rientranti in appositi Cataloghi connessi a figure professionali richieste dal territorio regionale e finalizzati ad elevare il tasso di occupabilità dei partecipanti</i>
<b>Destinatari FSE+</b>	<b>Disoccupati, occupati di età inferiore a 35 anni (35 anni non compiuti)</b>
<b>Classe di età</b>	Giovani
<b>TOTALE RISORSE (EUR)</b>	<b>9.000.000,00</b>



<b>PS 11/22 - FPGO COPROGETTATI GIOVANI</b>	
<b>Programma specifico</b>	<b>4 - giovani</b>
<b>Priorità</b>	a) migliorare l'accesso all'occupazione e le misure di attivazione per tutte le persone in cerca di lavoro, in particolare i giovani, soprattutto attraverso l'attuazione della garanzia per i giovani, i disoccupati di lungo periodo e i gruppi svantaggiati nel mercato del lavoro, nonché delle persone inattive, anche mediante la promozione del lavoro autonomo e dell'economia sociale
<b>Obiettivo specifico</b>	Definizione e sperimentazione di percorsi formativi co-progettati con le imprese, anche ad alto valore aggiunto, con l'impegno all'occupazione dei soggetti formati per contribuire a sostenere i processi d'innovazione e l'adozione di modalità produttive di tipo circolare e tecnologie per la sostenibilità ambientale nelle PMI del FVG con eventuale finanziamento di borse lavoro per giovani dottorati e con possibilità di aiuti per l'assunzione di ricercatori e personale altamente qualificato, contribuendo così anche al conseguimento dell'OP 1 e all'OP2
<b>Azione</b>	136 - Sostegno specifico per l'occupazione giovanile e l'integrazione socio economica dei giovani
<b>Settore di intervento</b>	<i>Realizzazione di percorsi formativi derivanti da specifici bisogni occupazionali manifestati dalle imprese e oggetto di progettazione condivisa fra le imprese interessate, gli enti di formazione competenti ed gli uffici competenti della Direzione centrale lavoro, formazione, istruzione e famiglia in materia di lavoro</i>
<b>Modalità di realizzazione</b>	<b>Disoccupati di età inferiore a 35 anni (35 anni non compiuti)</b>
<b>Destinatari FSE+</b>	Giovani
<b>Classe di età</b>	<b>4.000.000,00</b>
<b>TOTALE RISORSE (EUR)</b>	

<b>PS 12/22 - FORMAZIONE INDIVIDUALIZZATA GIOVANI</b>	
<b>Programma specifico</b>	<b>4 - giovani</b>
<b>Priorità</b>	a) migliorare l'accesso all'occupazione e le misure di attivazione per tutte le persone in cerca di lavoro, in particolare i giovani, soprattutto attraverso l'attuazione della garanzia per i giovani, i disoccupati di lungo periodo e i gruppi svantaggiati nel mercato del lavoro, nonché delle persone inattive, anche mediante la promozione del lavoro autonomo e dell'economia sociale
<b>Obiettivo specifico</b>	Interventi integrati di orientamento, formazione e accompagnamento al lavoro che, realizzati anche su basi individuali, sono volti a rispondere ai bisogni delle imprese nel breve e brevissimo periodo e che coinvolgono prioritariamente i giovani, i disoccupati di lunga durata, le donne e gli immigrati in particolare dei paesi terzi
<b>Azione</b>	136 - Sostegno specifico per l'occupazione giovanile e l'integrazione socio economica dei giovani
<b>Settore di intervento</b>	

<b>Modalità di realizzazione</b>	Realizzazione di percorsi formativi di carattere individuato (da 1 a 3 partecipanti) derivanti da specifici bisogni occupazionali manifestati dalle imprese e oggetto di progettazione condivisa fra le imprese interessate, gli enti di formazione competenti ed gli uffici competenti della Direzione centrale lavoro, formazione, istruzione e famiglia in materia di lavoro
<b>Destinatari FSE+</b>	<b>Disoccupati di età inferiore a 35 anni (35 anni non compiuti)</b>
<b>Classe di età</b>	Giovani
<b>TOTALE RISORSE (EUR)</b>	<b>720.000,00</b>

<b>Programma specifico</b>	<b>PS 13/22 - TIROCINI EXTRACURRICULARI GIOVANI</b>
<b>Priorità</b>	<b>4 – giovani</b>
<b>Obiettivo specifico</b>	a) migliorare l'accesso all'occupazione e le misure di attivazione per tutte le persone in cerca di lavoro, in particolare i giovani, soprattutto attraverso l'attuazione della garanzia per i giovani, i disoccupati di lungo periodo e i gruppi svantaggiati nel mercato del lavoro, nonché delle persone inattive, anche mediante la promozione del lavoro autonomo e dell'economia sociale
<b>Azione</b>	Rafforzamento dell'offerta formativa di tirocini extracurriculari e di quelli estivi per i giovani, questi ultimi anche in collaborazione con gli istituti scolastici
<b>Settore di intervento</b>	136 - Sostegno specifico per l'occupazione giovanile e l'integrazione socio economica dei giovani
<b>Modalità di realizzazione</b>	Realizzazione di tirocini extracurriculari
<b>Destinatari FSE+</b>	<b>Disoccupati di età inferiore a 35 anni (35 anni non compiuti)</b>
<b>Classe di età</b>	Giovani
<b>TOTALE RISORSE (EUR)</b>	<b>2.000.000,00</b>

**16. Interventi finanziabili sul Programma GOL a valere su NextGenerationEU - PNRR**

16.01. I percorsi previsti dal Decreto GOL, relativi ad Upskilling, Reskilling, Lavoro e inclusione, Ricollocazione collettiva, a valere sulle risorse finanziarie indicate al paragrafo 9, sono costituiti, sotto il profilo contenutistico, dalle iniziative previste dal programma PIAZZA.

**PERCORSO N. 2 - UPSKILLING**

<b>Intervento</b>	<b>P2-UP 1/22 – CATALOGO FPGO PROFESSIONALIZZANTE</b>
<b>Percorso</b>	<b>N. 2 - UPSKILLING</b>
<b>Investimento</b>	NextGenerationEU - Piano Nazionale di Ripresa e Resilienza (PNRR) – Programma nazionale GOL
<b>Norme di riferimento</b>	Decreto-legge 9 giugno 2021, n. 80 convertito con modificazioni dalla L. 6 agosto 2021, n. 113 - Decreto GOL
<b>Missione / Componente</b>	<b>Missione 5</b> "Coesione e inclusione", <b>Componente C1</b> "Politiche attive per il lavoro e sostegno all'occupazione"
<b>Ambito di intervento</b>	Settoriale
<b>Settore di intervento</b>	1.1 Politiche attive del lavoro e formazione
<b>Tipologia di misura</b>	Formazione breve
<b>Obiettivo</b>	Aggiornamento professionale - adeguamento delle competenze per favorire l'inserimento lavorativo attraverso interventi formativi prevalentemente di breve durata e da contenuti e finalità prevalentemente professionalizzanti
<b>Modalità di realizzazione</b>	Realizzazione di percorsi formativi di carattere propedeutico ed avanzato rientranti in appositi Cataloghi connessi a figure professionali richieste dal territorio regionale e finalizzati ad elevare il tasso di occupabilità dei partecipanti
<b>Destinatari GOL</b>	(Disoccupati) NASPI / DISCOLL; (Disoccupati) RDC; (Disoccupati) NEET persone < 30 anni; (Disoccupati) Categoria mista: disoccupati di lunga durata, giovani e donne anche non fragili con scarse possibilità occupazionali; (Occupati) Working Poor; (Occupati) Beneficiari di ammortizzatori art. 22 D.lgs. 150/2015.
<b>Classe di età</b>	Mista Adulti/Giovani
<b>Documenti/atti tecnici previsti</b>	- "Format di Atto d'Obbligo" - "Informativa sul trattamento dati e pubblicazione" previsti dalle relative Linee guida/direttive di cui al paragrafo 38
<b>TOTALE RISORSE 2022 (EUR)</b>	Quota parte del budget indicato al paragrafo 9, capoverso 9.03, relativamente al Percorso 2 - UPSKILLING

<b>P2-UP 2/22 – CATALOGO FPGO SOFT SKILLS TRASVERSALI E DIGITALI</b>	
<b>Intervento</b>	<b>N. 2 - UPSKILLING</b>
<b>Percorso</b>	NextGenerationEU - Piano Nazionale di Ripresa e Resilienza (PNRR) – Programma nazionale GOL
<b>Investimento</b>	Decreto-legge 9 giugno 2021, n. 80 convertito con modificazioni dalla L. 6 agosto 2021, n. 113 - Decreto GOL
<b>Norme di riferimento</b>	<b>Missione 5</b> "Coesione e inclusione", <b>Componente C1</b> "Politiche attive per il lavoro e sostegno all'occupazione"
<b>Ambito di intervento</b>	Settoriale
<b>Settore di intervento</b>	1.1 Politiche attive del lavoro e formazione
<b>Tipologia di misura</b>	Formazione breve
<b>Obiettivo</b>	Aggiornamento professionale - adeguamento delle competenze per favorire l'inserimento lavorativo attraverso interventi formativi prevalentemente di breve durata e da contenuti e finalità prevalentemente professionalizzanti
<b>Destinatari GOL</b>	(Disoccupati) NASPI / DISCOLL; (Disoccupati) RDC; (Disoccupati) NEET persone < 30 anni; (Disoccupati) Categoria mista: disoccupati di lunga durata, giovani e donne anche non fragili con scarse possibilità occupazionali; (Occupati) Working Poor; (Occupati) Beneficiari di ammortizzatori art. 22 D.lgs. 150/2015.
<b>Classe di età</b>	Mista Adulti/Giovani
<b>Modalità di realizzazione</b>	<i>Percorsi di carattere formativo collocati in uno specifico Catalogo e finalizzati all'acquisizione di competenze di carattere trasversale, con particolare riguardo alle tematiche della crescita della consapevolezza personale, alla conoscenza delle lingue straniere e della lingua italiana per i migranti, alla conoscenza di base dell'informatica, e digitali</i>
<b>Documenti/atti tecnici previsti</b>	- "Format di Atto d'Obbligo" - "Informativa sul trattamento dati e pubblicazione" previsti dalle relative Linee guida/direttive di cui al paragrafo 38
<b>TOTALE RISORSE 2022 (EUR)</b>	Quota parte del budget indicato al paragrafo 9, capoverso 9.03, relativamente al Percorso 2 - UPSKILLING

<b>P2-UP 3/22 – FORMAZIONE INDIVIDUALIZZATA</b>	
<b>Intervento</b>	<b>N. 2 - UPSKILLING</b>
<b>Percorso</b>	NextGenerationEU - Piano Nazionale di Ripresa e Resilienza (PNRR) – Programma nazionale GOL
<b>Investimento</b>	Decreto-legge 9 giugno 2021, n. 80 convertito con modificazioni dalla L. 6 agosto 2021, n. 113 - Decreto GOL
<b>Norme di riferimento</b>	<b>Missione 5</b> "Coesione e inclusione", <b>Componente C1</b> "Politiche attive per il lavoro e sostegno all'occupazione"
<b>Ambito di intervento</b>	Settoriale

<b>Settore di intervento</b>	1.1 Politiche attive del lavoro e formazione
<b>Tipologia di misura</b>	Formazione breve
<b>Obiettivo</b>	Riqualificazione professionale - qualificazione in relazione ai profili occupazionali richiesti dal mercato attraverso interventi formativi anche volti all'innalzamento dei livelli di qualificazione/EQF rispetto al livello di istruzione e interventi funzionali di rafforzamento delle competenze di base e trasversali.
<b>Modalità di realizzazione</b>	<i>Realizzazione di percorsi formativi di carattere individualizzato (da 1 a 3 partecipanti) derivanti da specifici bisogni occupazionali manifestati dalle imprese e oggetto di progettazione condivisa fra le imprese interessate, gli enti di formazione competenti ed gli uffici competenti della Direzione centrale lavoro, formazione, istruzione e famiglia in materia di lavoro</i>
<b>Destinatari GOL</b>	(Disoccupati) NASPI / DISCOLL; (Disoccupati) RDC; (Disoccupati) NEET persone < 30 anni; (Disoccupati) Categoria mista: disoccupati di lunga durata, giovani e donne anche non fragili con scarse possibilità occupazionali; (Occupati) Working Poor; (Occupati) Beneficiari di ammortizzatori art. 22 D.lgs. 150/2015.
<b>Classe di età</b>	Mista Adulti/Giovani
<b>Documenti/atti tecnici previsti</b>	- "Format di Atto d'Obbligo" - "Informativa sul trattamento dati e pubblicazione" previsti dalle relative Linee guida/direttive di cui al paragrafo 38
<b>TOTALE RISORSE 2022 (EUR)</b>	Quota parte del budget indicato al paragrafo 9, capoverso 9.03, relativamente al Percorso 2 - UPSKILLING

**PERCORSO N. 3 - RESKILLING**

<b>Intervento</b>	<b>P3-RE 1/22 – CATALOGO FPGO PROFESSIONALIZZANTE</b>
<b>Percorso</b>	<b>N. 3 - RESKILLING</b>
<b>Investimento</b>	NextGenerationEU - Piano Nazionale di Ripresa e Resilienza (PNRR) – Programma nazionale GOL
<b>Norme di riferimento</b>	Decreto-legge 9 giugno 2021, n. 80 convertito con modificazioni dalla L. 6 agosto 2021, n. 113 - Decreto GOL
<b>Missione / Componente</b>	<b>Missione 5</b> "Coesione e inclusione", <b>Componente C1</b> "Politiche attive per il lavoro e sostegno all'occupazione"
<b>Ambito di intervento</b>	Settoriale
<b>Settore di intervento</b>	1.1 Politiche attive del lavoro e formazione
<b>Tipologia di misura</b>	Formazione lunga
<b>Obiettivo</b>	Aggiornamento professionale - adeguamento delle competenze per favorire l'inserimento lavorativo attraverso interventi formativi prevalentemente di breve durata e da contenuti e finalità prevalentemente professionalizzanti

<b>Modalità di realizzazione</b>	Realizzazione di percorsi formativi di carattere propedeutico ed avanzato rientranti in appositi Cataloghi connessi a figure professionali richieste dal territorio regionale e finalizzati ad elevare il tasso di occupabilità dei partecipanti.
<b>Destinatari GOL</b>	(Disoccupati) NASPI / DISCOLL; (Disoccupati) RDC; (Disoccupati) NEET persone < 30 anni; (Disoccupati) Categoria mista: disoccupati di lunga durata, giovani e donne anche non fragili con scarse possibilità occupazionali; (Occupati) Working Poor; (Occupati) Beneficiari di ammortizzatori art. 22 D.lgs. 150/2015.
<b>Classe di età</b>	Mista Adulti/Giovani
<b>Documenti/atti tecnici previsti</b>	- "Format di Atto d'Obbligo" - "Informativa sul trattamento dati e pubblicazione" previsti dalle relative Linee guida/direttive di cui al paragrafo 38
<b>TOTALE RISORSE 2022 (EUR)</b>	Quota parte del budget indicato al paragrafo 9, capoverso 9.03, relativamente al Percorso 3 - RESKILLING

<b>Intervento</b>	<b>P3-RE 2/22- CATALOGO FPGO SOFT SKILLS TRASVERSALI E DIGITALI</b>
<b>Percorso</b>	<b>N. 3 - RESKILLING</b>
<b>Investimento</b>	NextGenerationEU - Piano Nazionale di Ripresa e Resilienza (PNRR) – Programma nazionale GOL
<b>Norme di riferimento</b>	Decreto-legge 9 giugno 2021, n. 80 convertito con modificazioni dalla L. 6 agosto 2021, n. 113 - Decreto GOL
<b>Missione / Componente</b>	<b>Missione 5</b> "Coesione e inclusione", <b>Componente C1</b> "Politiche attive per il lavoro e sostegno all'occupazione"
<b>Ambito di intervento</b>	Settoriale
<b>Settore di intervento</b>	1.1. Politiche attive del lavoro e formazione
<b>Tipologia di misura</b>	Formazione lunga
<b>Obiettivo</b>	Aggiornamento professionale - adeguamento delle competenze per favorire l'inserimento lavorativo attraverso interventi formativi prevalentemente di breve durata e da contenuti e finalità prevalentemente professionalizzanti
<b>Destinatari GOL</b>	(Disoccupati) NASPI / DISCOLL; (Disoccupati) RDC; (Disoccupati) NEET persone < 30 anni; (Disoccupati) Categoria mista: disoccupati di lunga durata, giovani e donne anche non fragili con scarse possibilità occupazionali; (Occupati) Working Poor; (Occupati) Beneficiari di ammortizzatori art. 22 D.lgs. 150/2015.
<b>Classe di età</b>	Mista Adulti/Giovani
<b>Modalità di realizzazione</b>	Percorsi di carattere formativo collocati in uno specifico Catalogo e finalizzati all'acquisizione di competenze di carattere trasversale, con particolare riguardo alle tematiche della crescita della consapevolezza personale, alla conoscenza delle lingue straniere e della lingua italiana per i migranti, alla conoscenza di base dell'informatica, e digitali.
<b>Documenti/atti tecnici previsti</b>	- "Format di Atto d'Obbligo"

	- "Informativa sul trattamento dati e pubblicazione" previsti dalle relative Linee guida/direttive di cui al paragrafo 38
<b>TOTALE RISORSE 2022 (EUR)</b>	Quota parte del budget indicato al paragrafo 9, capoverso 9.03, relativamente al Percorso 3 - RESKILLING
<b>P3-RE 3/22 – FORMAZIONE INDIVIDUALIZZATA</b>	
<b>Intervento</b>	<b>N. 3 - RESKILLING</b>
<b>Percorso</b>	NextGenerationEU - Piano Nazionale di Ripresa e Resilienza (PNRR) – Programma nazionale GOL
<b>Investimento</b>	Decreto-legge 9 giugno 2021, n. 80 convertito con modificazioni dalla L. 6 agosto 2021, n. 113 - Decreto GOL
<b>Norme di riferimento</b>	<b>Missione 5</b> "Coesione e inclusione", <b>Componente C1</b> "Politiche attive per il lavoro e sostegno all'occupazione"
<b>Missione / Componente</b>	Settoriale
<b>Ambito di intervento</b>	1.1. Politiche attive del lavoro e formazione
<b>Settore di intervento</b>	Formazione lunga
<b>Tipologia di misura</b>	Riqualificazione professionale - qualificazione in relazione ai profili occupazionali richiesti dal mercato attraverso interventi formativi anche volti all'innalzamento dei livelli di qualificazione/EQF rispetto al livello di istruzione e interventi funzionali di rafforzamento delle competenze di base e trasversali.
<b>Obiettivo</b>	<i>Realizzazione di percorsi formativi di carattere individualizzato (da 1 a 3 partecipanti) derivanti da specifici bisogni occupazionali manifestati dalle imprese e oggetto di progettazione condivisa fra le imprese interessate, gli enti di formazione competenti ed gli uffici competenti della Direzione centrale lavoro, formazione, istruzione e famiglia in materia di lavoro.</i>
<b>Modalità di realizzazione</b>	(Disoccupati) NASPI / DISCOLL; (Disoccupati) RDC; (Disoccupati) NEET persone < 30 anni; (Disoccupati) Categoria mista: disoccupati di lunga durata, giovani e donne anche non fragili con scarse possibilità occupazionali; (Occupati) Working Poor; (Occupati) Beneficiari di ammortizzatori art. 22 D.lgs. 150/2015.
<b>Destinatari GOL</b>	Mista Adulti/Giovani
<b>Classe di età</b>	- "Format di Atto d'Obbligo"
<b>Documenti/atti tecnici previsti</b>	- "Informativa sul trattamento dati e pubblicazione" previsti dalle relative Linee guida/direttive di cui al paragrafo 38
<b>TOTALE RISORSE 2022 (EUR)</b>	Quota parte del budget indicato al paragrafo 9, capoverso 9.03, relativamente al Percorso 3 - RESKILLING

<b>Intervento</b>	<b>P3-RE 4/22 – FPGO COPROGETTATI</b>
<b>Percorso</b>	<b>N.3 - RESKILLING</b>
<b>Investimento</b>	NextGenerationEU - Piano Nazionale di Ripresa e Resilienza (PNRR) – Programma nazionale GOL
<b>Norme di riferimento</b>	Decreto-legge 9 giugno 2021, n. 80 convertito con modificazioni dalla L. 6 agosto 2021, n. 113 - Decreto GOL
<b>Missione / Componente</b>	<b>Missione 5</b> "Coesione e inclusione", <b>Componente C1</b> "Politiche attive per il lavoro e sostegno all'occupazione"
<b>Ambito di intervento</b>	Settoriale
<b>Settore di intervento</b>	1.1 Politiche attive del lavoro e formazione
<b>Tipologia di misura</b>	Formazione lunga
<b>Obiettivo</b>	Riqualificazione professionale - qualificazione in relazione ai profili occupazionali richiesti dal mercato attraverso interventi formativi anche volti all'innalzamento dei livelli di qualificazione/EQF rispetto al livello di istruzione e interventi funzionali di rafforzamento delle competenze di base e trasversali.
<b>Modalità di realizzazione</b>	Realizzazione di percorsi formativi derivanti da specifici bisogni occupazionali manifestati dalle imprese e oggetto di progettazione condivisa fra le imprese interessate, gli enti di formazione competenti ed gli uffici competenti della Direzione centrale lavoro, formazione, istruzione e famiglia in materia di lavoro.
<b>Destinatari GOL</b>	(Disoccupati) NASPI / DISCOLLI; (Disoccupati) RDC; (Disoccupati) NEET persone < 30 anni; (Disoccupati) Categoria mista: disoccupati di lunga durata, giovani e donne anche non fragili con scarse possibilità occupazionali; (Occupati) Working Poor; (Occupati) Beneficiari di ammortizzatori art. 22 D.lgs. 150/2015.
<b>Classe di età</b>	Mista Adulti/Giovani
<b>Documenti/atti tecnici previsti</b>	- "Format di Atto d'Obbligo" - "Informativa sul trattamento dati e pubblicazione" previsti dalle relative Linee guida/direttive di cui al paragrafo 38
<b>TOTALE RISORSE 2022 (EUR)</b>	Quota parte del budget indicato al paragrafo 9, capoverso 9.03, relativamente al Percorso 3 - RESKILLING

#### PERCORSO N. 4 – LAVORO E INCLUSIONE

<b>Intervento</b>	<b>P4-IN 1/22 – CATALOGO FPGO PROFESSIONALIZZANTE</b>
<b>Percorso</b>	<b>N.4 - INCLUSIONE</b>
<b>Investimento</b>	NextGenerationEU - Piano Nazionale di Ripresa e Resilienza (PNRR) – Programma nazionale GOL
<b>Norme di riferimento</b>	Decreto-legge 9 giugno 2021, n. 80 convertito con modificazioni dalla L. 6 agosto 2021, n. 113 - Decreto GOL



<b>Missione / Componente</b>	<b>Missione 5</b> "Coesione e inclusione", <b>Componente C1</b> "Politiche attive per il lavoro e sostegno all'occupazione"
<b>Ambito di intervento</b>	Settoriale
<b>Settore di intervento</b>	1.1 Politiche attive del lavoro e formazione
<b>Tipologia di misura</b>	Formazione breve/lunga
<b>Obiettivo</b>	Aggiornamento professionale - adeguamento delle competenze per favorire l'inserimento lavorativo attraverso interventi formativi prevalentemente di breve durata e da contenuti e finalità prevalentemente professionalizzanti
<b>Modalità di realizzazione</b>	Realizzazione di percorsi formativi di carattere propedeutico ed avanzato rientranti in appositi Cataloghi connessi a figure professionali richieste dal territorio regionale e finalizzati ad elevare il tasso di occupabilità dei partecipanti. Al fine di favorire un'offerta formativa coerente con le caratteristiche dell'utenza trattata, i soggetti erogatori devono promuovere una programmazione partecipata delle operazioni con i servizi sociali, sanitari e del collocamento mirato che hanno in carico le persone e prevedere un raccordo periodico con gli stessi
<b>Destinatari GOL</b>	(Disoccupati) Persone svantaggiate: utenza fragile, over 55, donne in condizioni di svantaggio, disabili;
<b>Classe di età</b>	Mista Adulti/Giovani
<b>Documenti/atti tecnici previsti</b>	- "Format di Atto d'Obbligo" - "Informativa sul trattamento dati e pubblicazione" previsti dalle relative Linee guida/direttive di cui al paragrafo 38
<b>TOTALE RISORSE 2022 (EUR)</b>	Quota parte del budget indicato al paragrafo 9, capoverso 9.03, relativamente al Percorso 4 - LAVORO E INCLUSIONE

<b>Intervento</b>	<b>P4-IN 2/22 – CATALOGO FPGO SOFT SKILLS TRASVERSALI E DIGITALI</b>
<b>Percorso</b>	<b>N. 4 - INCLUSIONE</b>
<b>Investimento</b>	NextGenerationEU - Piano Nazionale di Ripresa e Resilienza (PNRR) – Programma nazionale GOL
<b>Norme di riferimento</b>	Decreto-legge 9 giugno 2021, n. 80 convertito con modificazioni dalla L. 6 agosto 2021, n. 113 - Decreto GOL
<b>Missione / Componente</b>	<b>Missione 5</b> "Coesione e inclusione", <b>Componente C1</b> "Politiche attive per il lavoro e sostegno all'occupazione"
<b>Ambito di intervento</b>	Settoriale
<b>Settore di intervento</b>	1.1 Politiche attive del lavoro e formazione
<b>Tipologia di misura</b>	Formazione breve/lunga
<b>Obiettivo</b>	Aggiornamento professionale - adeguamento delle competenze per favorire l'inserimento lavorativo attraverso interventi formativi prevalentemente di breve durata e da contenuti e finalità prevalentemente professionalizzanti
<b>Destinatari GOL</b>	(Disoccupati) Persone svantaggiate: utenza fragile, over 55, donne in condizioni di svantaggio, disabili;

<b>Classe di età</b>	Mista Adulti/Giovani
<b>Modalità di realizzazione</b>	<i>Percorsi di carattere formativo collocati in uno specifico Catalogo e finalizzati all'acquisizione di competenze di carattere trasversale, con particolare riguardo alle tematiche della crescita della consapevolezza personale, alla conoscenza delle lingue straniere e della lingua italiana per i migranti, alla conoscenza di base dell'informatica, e digitali. Al fine di favorire un'offerta formativa coerente con le caratteristiche dell'utenza trattata, i soggetti erogatori devono promuovere una programmazione partecipata delle operazioni con i servizi sociali, sanitari e del collocamento mirato che hanno in carico le persone e prevedere un raccordo periodico con gli stessi</i>
<b>Documenti/atti tecnici previsti</b>	<ul style="list-style-type: none"> <li>- "Format di Atto d'Obbligo"</li> <li>- "Informativa sul trattamento dati e pubblicazione"</li> </ul> previsti dalle relative Linee guida/direttive di cui al paragrafo 38
<b>TOTALE RISORSE 2022 (EUR)</b>	Quota parte del budget indicato al paragrafo 9, capoverso 9.03, relativamente al Percorso 4 - LAVORO E INCLUSIONE

<b>Intervento</b>	<b>P4-IN 3/22 – FORMAZIONE INDIVIDUALIZZATA</b>
<b>Percorso</b>	<b>N. 4 - INCLUSIONE</b>
<b>Investimento</b>	NextGenerationEU - Piano Nazionale di Ripresa e Resilienza (PNRR) – Programma nazionale GOL
<b>Norme di riferimento</b>	Decreto-legge 9 giugno 2021, n. 80 convertito con modificazioni dalla L. 6 agosto 2021, n. 113 - Decreto GOL
<b>Missione / Componente</b>	<b>Missione 5</b> "Coesione e inclusione", <b>Componente C1</b> "Politiche attive per il lavoro e sostegno all'occupazione"
<b>Ambito di intervento</b>	Settoriale
<b>Settore di intervento</b>	1.1. Politiche attive del lavoro e formazione
<b>Tipologia di misura</b>	Formazione breve/lunga
<b>Obiettivo</b>	Riqualificazione professionale - qualificazione in relazione ai profili occupazionali richiesti dal mercato attraverso interventi formativi anche volti all'innalzamento dei livelli di qualificazione/EQF rispetto al livello di istruzione e interventi funzionali di rafforzamento delle competenze di base e trasversali.
<b>Modalità di realizzazione</b>	<i>Realizzazione di percorsi formativi di carattere individualizzato (da 1 a 3 partecipanti) derivanti da specifici bisogni occupazionali manifestati dalle imprese e oggetto di progettazione condivisa fra le imprese interessate, gli enti di formazione competenti e gli uffici competenti della Direzione centrale lavoro, formazione, istruzione e famiglia in materia di lavoro. Al fine di favorire un'offerta formativa coerente con le caratteristiche dell'utenza trattata, i soggetti erogatori devono promuovere una programmazione partecipata delle operazioni con i servizi sociali, sanitari e del collocamento mirato che hanno in carico le persone e prevedere un raccordo periodico con gli stessi</i>
<b>Destinatari GOL</b>	(Disoccupati) Persone svantaggiate: utenza fragile, over 55, donne in condizioni di svantaggio, disabili;

<b>Classe di età</b>	Mista Adulti/Giovani
<b>Documenti/atti tecnici previsti</b>	<ul style="list-style-type: none"> <li>- "Format di Atto d'Obbligo"</li> <li>- "Informativa sul trattamento dati e pubblicazione"</li> </ul> previsti dalle relative Linee guida/direttive di cui al paragrafo 38
<b>TOTALE RISORSE 2022 (EUR)</b>	Quota parte del budget indicato al paragrafo 9, capoverso 9.03, relativamente al Percorso 4 - LAVORO E INCLUSIONE

#### **PERCORSO N. 5 - RICOLLOCAZIONE COLLETTIVA**

<b>Intervento</b>	<b>P5-RC 1/22 – FORMAZIONE LAVORATORI COINVOLTI IN CRISI AZIENDALE</b>
<b>Percorso</b>	<b>N.5 – RICOLLOCAZIONE COLLETTIVA</b>
<b>Investimento</b>	NextGenerationEU - Piano Nazionale di Ripresa e Resilienza (PNRR) – Programma nazionale GOL
<b>Norme di riferimento</b>	Decreto-legge 9 giugno 2021, n. 80 convertito con modificazioni dalla L. 6 agosto 2021, n. 113 - Decreto GOL
<b>Missione / Componente</b>	<b>Missione 5</b> "Coesione e inclusione", <b>Componente C1</b> "Politiche attive per il lavoro e sostegno all'occupazione"
<b>Ambito di intervento</b>	Settoriale
<b>Settore di intervento</b>	1.1 Politiche attive del lavoro e formazione
<b>Tipologia di misura</b>	Formazione breve/lunga
<b>Obiettivo</b>	Formazione volta a facilitare il riposizionamento sul mercato del lavoro, in ottica di reimpiego collettivo, a seguito di situazioni di crisi aziendali attraverso interventi formativi mirati a gruppi di lavoratori a rischio o coinvolti in situazioni di crisi aziendale
<b>Modalità di realizzazione</b>	Realizzazione di interventi integrati di orientamento lavorativo e formazione ai fini del mantenimento del posto di lavoro o della ricollocazione lavorativa di persone coinvolte in situazioni di grave difficoltà occupazionale ai sensi della normativa regionale vigente (articolo da 46 a 48 della LR 18/2005)
<b>Destinatari GOL</b>	(Occupati) Occupati coinvolti in crisi aziendale o a rischio di crisi aziendale; (Occupati) Beneficiari di ammortizzatori art. 22 D.lgs. 150/2015; (Occupati) Working Poor.
<b>Classe di età</b>	Mista Adulti/Giovani
<b>Documenti/atti tecnici previsti</b>	<ul style="list-style-type: none"> <li>- "Format di Atto d'Obbligo"</li> <li>- "Informativa sul trattamento dati e pubblicazione"</li> </ul> p previsti dalle relative Linee guida/direttive di cui al paragrafo 38
<b>TOTALE RISORSE 2022 (EUR)</b>	Budget indicato al paragrafo 9, capoverso 9.03, relativamente al Percorso 5 - RICOLLOCAZIONE COLLETTIVA

## 17. Progetti per le Aree Interne

- 17.01. L'amministrazione regionale si riserva di integrare l'offerta formativa oggetto del presente Avviso con specifiche attività a sostegno della Strategia per le aree interne del Friuli Venezia Giulia - Alta Carnia, Dolomiti Friulane, Canal del Ferro-Val Canale individuate con delibera della Giunta regionale n. 597 del 2 aprile 2015 e per l'area interna di nuova costituzione.
- 17.02. A tal fine, con modalità da definire in separato atto, la Regione intende avvalersi delle risorse da ripartirsi:
- del programma specifico 7/22, del PPO 2022 della programmazione 2021-2027, pari ad euro 200.000,00 della dotazione del FSE+ di cui euro 150.000,00 riservate all'ATI 2 e euro 50.000,00 riservati all'ATI 3;
  - del programma specifico 10/22, del PPO 2022 della programmazione 2021-2027, pari ad euro 300.000,00 della dotazione del FSE+ di cui euro 225.000,00 riservate all'ATI 2 e euro 75.000,00 riservati all'ATI 3.
- 17.03. Le risorse di cui al precedente capoverso confluiranno tra le disponibilità del fondo FSE+ e saranno destinate a finanziare attività a valere esclusivamente su tale fondo.
- 17.04. La programmazione delle attività avverrà in raccordo con il Servizio coordinamento politiche per la montagna incardinato presso la Direzione centrale risorse agroalimentari, forestali e ittiche, e la relativa gestione sarà disciplinata secondo quanto previsto dal manuale Sistema di Gestione e Controllo (Si.Ge.Co) per l'attuazione delle strategie delle Aree Interne del Friuli Venezia Giulia di cui alla delibera di Giunta Regionale n. 749 del 14 maggio 2021.

## Sezione 7 - Criteri di Ammissibilità

### 18. Proposta Progettuale (Candidatura)

- 18.01. La partecipazione alla procedura selettiva, volta ad individuare i soggetti responsabili degli interventi per gli ambiti territoriali di competenza, avviene mediante la presentazione di una **proposta progettuale (candidatura)**, conforme a quanto stabilito nel presente Avviso.
- 18.02. Tutte le proposte progettuali possono essere presentate da soggetti pubblici o privati senza scopo di lucro e aventi tra i propri fini statutari la formazione professionale, con i requisiti di cui al paragrafo 35, che devono obbligatoriamente operare in regime di partenariato nella forma di Associazione temporanea di imprese – ATI. Nel caso di ATI non costituita alla candidatura deve essere allegata la manifestazione dell'impegno a costituirsi in ATI.
- 18.03. Con riferimento alla medesima area territoriale, ciascun soggetto pubblico o privato di cui al capoverso precedente può partecipare ad una sola ATI.
- 18.04. Ogni ATI costituita, o costituenda, deve assicurare la presenza di almeno **4 enti accreditati** aventi un volume annuo di attività di non più di 10.000 ore.
- 18.05. I partecipanti alla ATI individuano tra essi il soggetto capofila delegato a presentare la proposta progettuale (**Proponente**) in relazione al quale agiscono come *partner*.
- 18.06. Ogni proponente può presentare al massimo **due proposte** progettuali (candidature) ognuna delle quali deve essere riferita ad una delle tre aree territoriali indicate al paragrafo 11.

### 19. Requisiti della candidatura

- 19.01. Tenuto conto della pluralità e complessità delle azioni oggetto dell'incarico di cui al presente Avviso ed al fine anche di garantire le attività di coordinamento e l'omogeneità organizzativa, ciascun soggetto proponente la candidatura deve dimostrare che la struttura organizzativa di cui dispone sia idonea a garantire l'efficacia, l'efficienza e la qualità delle attività promosse nel periodo di assegnazione dell'incarico.
- 19.02. Per tali finalità, la proposta di candidatura deve:
- Prevedere un **comitato di pilotaggio** composto dai rappresentanti di tutti i soggetti facenti parte dell'ATI. Il comitato sovrintende a tutte le questioni di carattere generale afferenti la programmazione, la gestione e la valutazione delle attività formative/tirocini extracurriculari;
  - Assicurare, attraverso un'adeguata struttura organizzativa, le funzioni di **direzione della progettazione e della realizzazione**. Attraverso tali funzioni si garantiscono:
    - il costante raccordo con il Servizio regionale responsabile in un quadro di verifica permanente e condivisa sull'avanzamento delle attività sotto i profili quantitativi e qualitativi;
    - il costante raccordo con gli *hub*, i centri per l'impiego e le strutture regionali di orientamento nonché con le imprese coinvolte nella realizzazione delle attività formative/tirocini extracurriculari;
    - la collaborazione costante con il Servizio regionale responsabile, con i servizi per il lavoro, con le reti territoriali per l'apprendimento ai fini di garantire l'aggiornamento dell'offerta formativa;
    - l'attuazione e il coordinamento degli aspetti legati alla progettazione formativa;
    - la promozione e l'attuazione condivisa delle metodologie didattiche;
    - il raccordo metodologico, organizzativo e gestionale fra tutte le iniziative promosse;

- la promozione dell'offerta formativa, anche attraverso l'utilizzo di apposite piattaforme da definire con il Servizio regionale competente, e da condividere con gli *hub*, i centri per l'impiego e le strutture regionali di orientamento;
  - la composizione omogenea dei gruppi classe sulla base delle caratteristiche dell'utenza coinvolta.
- c) Assicurare, attraverso un'adeguata struttura organizzativa, le funzioni di **gestione amministrativa, di rendicontazione, di monitoraggio e di comunicazione**. Attraverso tali funzioni si garantiscono:
- l'attuazione e il coordinamento degli aspetti di gestione amministrativa;
  - l'attuazione e il coordinamento degli aspetti relativi alla rendicontazione;
  - l'attuazione e il coordinamento degli aspetti relativi alla comunicazione, connessi all'ampliamento della conoscenza dei contenuti e delle finalità del Programma PiAZZA e del Programma GOL nei confronti della comunità regionale;
  - l'elaborazione periodica di rapporti di monitoraggio anche sulla base delle indicazioni fornite dal Servizio responsabile;
  - il monitoraggio e la valutazione dell'efficacia dell'azione formativa.
- 19.03. La proposta di candidatura deve indicare il **referente** dell'ATI in possesso di un'esperienza almeno triennale di coordinamento di progetti complessi (per progetto complesso si intende un progetto comprendente una pluralità di azioni finalizzate al raggiungimento di un unico obiettivo del valore economico non inferiore a 100.000,00 euro). L'esperienza va documentata attraverso la presentazione del curriculum vitae predisposto su format europeo, datato, sottoscritto dal referente e corredato dalla copia fronte retro di un documento di identità leggibile e in corso di validità.
- 19.04. La proposta di candidatura deve indicare distintamente, in relazione a ciascuna funzione di cui al capoverso 19.02, lettere b) e c), il rispettivo **responsabile** in possesso di un'esperienza rispetto alla funzione. L'esperienza va documentata attraverso la presentazione del curriculum vitae predisposto su formato europeo, datato, sottoscritto dal responsabile e corredato dalla copia fronte retro di un documento di identità leggibile e in corso di validità.
- 19.05. Tenuto conto dell'importanza dei compiti affidati al referente di cui al capoverso 19.03 e ai responsabili di cui al capoverso 19.04, il soggetto proponente si impegna, salvo cause di forza maggiore, a non sostituire i nominativi indicati in fase di presentazione della candidatura. In caso di sostituzione la persona prescelta deve possedere un curriculum di pari livello a quello posseduto dal referente indicato in sede di candidatura. La richiesta di sostituzione deve essere tempestivamente inoltrata al Servizio responsabile per la conseguente autorizzazione allegando il relativo curriculum rispondente ai requisiti di cui ai capoversi 19.03 e 19.04.
- 20. Ammissibilità della candidatura**
- 20.01. Il mancato **rispetto dei requisiti** di cui al paragrafo 18, capoversi da 18.01 a 18.05, anche da parte di uno solo dei partecipanti alla ATI ancorché non ancora costituita, e del paragrafo 19 capoversi da 19.01 a 19.03, è causa di non ammissibilità generale alla valutazione della proposta progettuale. In particolare, il mancato rispetto del requisito di cui al paragrafo 18, capoverso 18.06, è causa di non ammissibilità generale alla valutazione di **tutte le proposte progettuali** presentate dal soggetto.

## Sezione 8 - Dimensione finanziaria, durata e termini di realizzazione del progetto

### 21. Previsione di ripartizione territoriale delle risorse FSE+

21.01. Salvo quanto sarà previsto dal PR FSE+, e salva la facoltà di modifica della previsione di dotazione finanziaria indicata al paragrafo 8, capoverso 8.01 e capoverso 8.03, le risorse previste per i programmi specifici sopraindicati sono ripartite a livello di aree territoriali sulla base dei flussi in entrata della disoccupazione nel 2020, eccetto per il PS 6/22 per cui è prevista una suddivisione paritaria tra le 3 ATI, secondo quanto indicato nella seguente tabella:

TABELLA RIPARTO RISORSE DEL TRIENNIO PER AREA TERRITORIALE - PREVISIONE			
AREA TERRITORIALE	% FLUSSI DISOCCUPAZIONE	MISURE (Programmi specifici)	TOTALE
GIULIANO ISONTINO	32,60%	1/22 - Catalogo FPGO professionalizzante adulti	2.771.000,00
		2/22 - FPGO co-progettati adulti	1.141.000,00
		3/22 - Formazione individualizzata adulti	156.480,00
		4/22 - Tirocini extracurricolari adulti	486.392,000
		5/22 - Formazione lavoratori coinvolti in crisi aziendale	652.000,00
		6/22 - Coordinamento progetti complessi (PiAzZA)	70.500,00
		7/22 - Analfabetismo funzionale competenze trasversali e digitali	489.000,00
		8/22 - Catalogo FPGO / soft Skills trasversali e digitali	2.934.000,00
		9/22 - Qualificazione abbreviata - QA	4.694.400,00
		10/22 - Catalogo FPGO professionalizzante giovani	2.934.000,00
		11/22 - FPGO co-progettati giovani	1.304.000,00
		12/22 - Formazione individualizzata giovani	234.720,00
		13/22 - Tirocini extracurricolari giovani	652.000,00
		<b>TOTALE</b>	<b>18.519.492,00</b>
FRIULI	43,80%	1/22 - Catalogo FPGO professionalizzante adulti	3.723.000,00
		2/22 - FPGO co-progettati adulti	1.533.000,00
		3/22 - Formazione individualizzata adulti	210.240,00
		4/22 - Tirocini extracurricolari adulti	653.496,00
		5/22 - Formazione lavoratori coinvolti in crisi aziendale	876.000,00
		6/22 - Coordinamento progetti complessi (PiAzZA)	70.500,00
		7/22 - Analfabetismo funzionale competenze trasversali e digitali	657.000,00
		8/22 - Catalogo FPGO / soft Skills trasversali e digitali	3.942.000,00
		9/22 - Qualificazione abbreviata - QA	6.307.200,00
		10/22 - Catalogo FPGO professionalizzante giovani	3.942.000,00
		11/22 - FPGO co-progettati giovani	1.752.000,00
		12/22 - Formazione individualizzata giovani	315.360,00
		13/22 - Tirocini extracurricolari giovani	876.000,00
		<b>TOTALE</b>	<b>24.857.796,00</b>
DESTRA TAGLIAMENTO	23,60%	1/22 - Catalogo FPGO professionalizzante adulti	2.006.000,00
		2/22 - FPGO co-progettati adulti	826.000,00
		3/22 - Formazione individualizzata adulti	113.280,00
		4/22 - Tirocini extracurricolari adulti	352.112,00
		5/22 - Formazione lavoratori coinvolti in crisi aziendale	472.000,00

	<b>6/22 - Coordinamento progetti complessi (PiAzZA)</b>	70.500,00
	<b>7/22 - Analfabetismo funzionale competenze trasversali e digitali</b>	354.000,00
	<b>8/22 - Catalogo FPGO / soft Skills trasversali e digitali</b>	2.124.000,00
	<b>9/22 - Qualificazione abbreviata - QA</b>	3.398.400,00
	<b>10/22 - Catalogo FPGO professionalizzante giovani</b>	2.124.000,00
	<b>11/22 - FPGO co-progettati giovani</b>	944.000,00
	<b>12/22 - Formazione individualizzata giovani</b>	169.920,00
	<b>13/22 - Tirocini extracurricolari giovani</b>	472.000,00
	<b>TOTALE</b>	<b>13.426.212,00</b>
<b>TOTALE COMPLESSIVO</b>		<b>56.803.500,00</b>

21.02. La SRA competente determina, con apposito decreto, la suddivisione per annualità delle risorse per Programma Specifico nell'ambito delle rispettive assegnazioni delle ATI.

21.03. Con decreto della SRA competente, fatto salvo quanto previsto al paragrafo 23, la ripartizione di cui al capoverso precedente può essere ridefinita, nell'ambito delle rispettive assegnazioni delle ATI, tenuto conto: a) dell'avanzamento della spesa per tipologia di percorso; b) dell'eventuale fabbisogno emergente dal territorio in fase attuativa.

## 22. Quadro di ripartizione territoriale delle risorse PNRR - GOL

22.01. Il riparto delle risorse disponibili sul Programma GOL, come da relativo Decreto GOL, è effettuato tra le ATI con i medesimi criteri previsti dal paragrafo precedente, ossia in ragione della percentuale dei flussi in entrata dalla disoccupazione nel 2020.

TABELLA RIPARTO RISORSE DEL TRIENNIO PER AREA TERRITORIALE			
AREA TERRITORIALE	% FLUSSI DISOCCUPAZIONE	MISURE (Percorsi GOL)	TOTALE 2022
GIULIANO ISONTINO	32,60%	P2-UP Catalogo FPGO professionalizzante	1.304.000,00
		P2-UP Catalogo FPGO /Soft Skills trasversali e digitali	
		P2-UP Formazione individualizzata	
		P3-RE Catalogo FPGO professionalizzante	1.141.000,00
		P3-RE Catalogo FPGO /Soft Skills trasversali e digitali	
		P3-RE Formazione individualizzata	
		P3-RE FPGO Coprogettati	652.000,00
		P4-IN Catalogo FPGO professionalizzante	
		P4-IN Catalogo FPGO /Soft Skills trasversali e digitali	
P4-IN Formazione individualizzata	163.000,00		
P5-RC Formazione dei lavoratori coinvolti in crisi aziendale			
		<b>TOTALE</b>	<b>3.260.000,00</b>
FRIULI	43,80%	P2-UP Catalogo FPGO professionalizzante	1.752.000,00
		P2-UP Catalogo FPGO /Soft Skills trasversali e digitali	
		P2-UP Formazione individualizzata	
		P3-RE Catalogo FPGO professionalizzante	1.533.000,00
		P3-RE Catalogo FPGO /Soft Skills trasversali e digitali	
		P3-RE Formazione individualizzata	
		P3-RE FPGO Coprogettati	876.000,00
		P4-IN Catalogo FPGO professionalizzante	
		P4-IN Catalogo FPGO /Soft Skills trasversali e digitali	
P4-IN Formazione individualizzata	219.000,00		
P5-RC Formazione dei lavoratori coinvolti in crisi aziendale			
		<b>TOTALE</b>	<b>4.380.000,00</b>



<b>DESTRA TAGLIAMENTO</b>	<b>23,60%</b>	P2-UP Catalogo FPGO professionalizzante P2-UP Catalogo FPGO /Soft Skills trasversali e digitali P2-UP Formazione individualizzata	944.000,00
		P3-RE Catalogo FPGO professionalizzante P3-RE Catalogo FPGO /Soft Skills trasversali e digitali P3-RE Formazione individualizzata P3-RE FPGO Coprogettati	826.000,00
		P4-IN Catalogo FPGO professionalizzante P4-IN Catalogo FPGO /Soft Skills trasversali e digitali P4-IN Formazione individualizzata	472.000,00
		P5-RC Formazione dei lavoratori coinvolti in crisi aziendale	118.000,00
		<b>TOTALE</b>	<b>2.360.000,00</b>
		<b>TOTALE COMPLESSIVO</b>	<b>10.000.000,00</b>

22.02. Con decreto della SRA competente, la suddivisione delle risorse per percorso GOL può essere ridefinita, nell'ambito delle rispettive assegnazione delle ATI, tenuto conto: a) dell'avanzamento del target di beneficiari GOL che sono stati trattati; b) dell'avanzamento della spesa per tipologia di percorso; c) dell'eventuale fabbisogno emergente dal territorio in fase attuativa.

### 23. Periodo di ammissibilità della spesa su FSE+

23.01. In relazione alla ripartizione di cui al paragrafo 21, capoverso 21.02, con riferimento alle annualità 2022 e 2023 le risorse finanziarie che risultino non utilizzate alla data, rispettivamente, del 31 maggio 2023 e del 31 maggio 2024, sono allocate rispettivamente sulle annualità 2023 e 2024 in misura totale o parziale, nel rispetto degli indici di riparto indicati paragrafo 21.01, in relazione alle previsioni di avanzamento dell'attività.

23.02. Per "risorse non utilizzate" si intendono le risorse finanziarie in relazione alle quali, nel caso di procedure a sportello (a domanda), non siano state presentate operazioni formative; ovvero, nel caso del funzionamento a Catalogo, non sia stata presentata domanda di attivazione di operazioni clone, rispettivamente entro il **30 giugno 2023** ed il **30 giugno 2024**.

23.03. Con riferimento all'annualità 2024, l'attività in senso stretto di tutte le operazioni deve essere conclusa entro il **31 dicembre 2025**. In richiamo a quanto previsto dal paragrafo 13.03 ogni attività, inclusa quella di rendicontazione, si chiude il **30 giugno 2026**.

### 24. Termini di realizzazione delle attività formative - PiAZZA (FSE+)

24.01. L'orizzonte temporale per la realizzazione delle attività formative (operazioni) relative ai programmi specifici previsti per PiAZZA, a valere su FSE+, è il seguente:

a) Annualità 2022:

- dal giorno successivo alla comunicazione al Servizio responsabile dell'avvenuta formalizzazione dell'ATI (e comunque non prima dell'approvazione del Programma regionale FSE+) al **30 giugno 2023**;
- ovvero, nel caso di ATI già costituita, dal giorno della pubblicazione del decreto di approvazione della candidatura (e comunque non prima dell'approvazione del Programma regionale FSE+), al **30 giugno 2023**;

b) Annualità 2023: dal 1° luglio 2023 al 30 giugno 2024;

c) Annualità 2024: dal 1° luglio 2024 al 31 dicembre 2025.

24.02. I termini indicati per ciascuna delle tre annualità valgono a definire gli ambiti temporali entro cui i soggetti aventi titolo possono presentare le operazioni alle SRA competenti.

**25. Termini di realizzazione delle attività formative - GOL (PNRR)**

25.01. Ai fini della realizzazione delle attività formative relative agli interventi previsti per GOL, a valere su PNRR, si applica quanto previsto dal relativo decreto GOL e dalle Direttive che saranno emanate dalla SRA competente.

## Sezione 9 – Spese Ammissibili

### 26. Spese ammissibili nell'ambito del programma PiAzZA

26.01. La gestione finanziaria delle operazioni avviene, se pertinente, con l'utilizzo delle Unità di Costo Standard (UCS) approvate dalla Giunta regionale con deliberazione n. 347/2020 e s.m.i. (Documento UCS). Tali UCS, definite e adottate per il POR Friuli FSE 2014-2020, sono state valutate dall'AdG del FSE coerenti con le regole su costi semplificati indicate all'art. 94 del Reg. (UE) 1060/202. Esse sono pertanto assunte anche a valere del PR FSE Plus 2021 – 2027, salvo successive modifiche ed integrazioni dovute a nuove UCS definite a livello UE o approvate successivamente dall'AdG del FSE Plus 21-27.

Si riportano di seguito le suddette UCS:

a) **1/22 - Catalogo FPGO Professionalizzante Adulti**

- UCS 1 – Formazione;
- UCS 2 – Formazione per laureati;
- UCS 9 – Orientamento;
- UCS 35 – Somma forfettaria a risultato per la realizzazione di formazione on-line in modalità sincrona (web seminar);
- UCS 50 – Formazione a distanza;

b) **2/22 - FPGO Co-progettati Adulti**

- UCS 1 – Formazione;
- UCS 2 – Formazione per laureati;
- UCS 14 – Indennità di mobilità sul territorio nazionale
- UCS 35 – Somma forfettaria a risultato per la realizzazione di formazione on-line in modalità sincrona (web seminar);
- UCS 50 – Formazione a distanza;

c) **3/22 - Formazione Individualizzata Adulti**

- UCS 7 - Formazione permanente con modalità individuali;
- UCS 9 – Orientamento;
- UCS 50 – Formazione a distanza;

d) **4/22 - Tirocini Extracurricolari Adulti**

- UCS 33 - Remunerazione a risultato del soggetto promotore di tirocini extracurricolari realizzati con riferimento ai Repertori di settore economico professionali della Regione Friuli Venezia Giulia o alle aree di attività (ADA);

e) **5/22 - Formazione Lavoratori Coinvolti in Crisi Aziendale**

- UCS 1 – Formazione;
- UCS 2 – Formazione per laureati;
- UCS 7 - Formazione permanente con modalità individuali;
- UCS 8 - Formazione individuale personalizzata;
- UCS 9 – Orientamento;
- UCS 31 – Formazione continua;
- UCS 35 – Somma forfettaria a risultato per la realizzazione di formazione on-line in modalità sincrona (web seminar)
- UCS 50 – Formazione a distanza;

f) **6/22 - Coordinamento Progetti Complessi (PiAzZA)**

- UCS 34 - Somma forfettaria a risultato conseguente al raggiungimento degli obiettivi annuali di PIPOL e PiAZZA;
- g) **7/22 - Analfabetismo Funzionale Competenze Trasversali e Digitali**
- UCS 1 – Formazione;
  - UCS 35 – Somma forfettaria a risultato per la realizzazione di formazione on-line in modalità sincrona (web seminar);
  - UCS 50 – Formazione a distanza;
- h) **8/22 - Catalogo FPGO Soft Skills Trasversali e Digitali**
- UCS 1 – Formazione;
  - UCS 2 – Formazione per laureati;
  - UCS 35 – Somma forfettaria a risultato per la realizzazione di formazione on-line in modalità sincrona (web seminar);
  - UCS 50 – Formazione a distanza;
- i) **9/22 - Qualificazione Abbreviata - QA**
- UCS 1 – Formazione;
  - UCS 50 – Formazione a distanza;
- j) **10/22 - Catalogo FPGO Professionalizzante Giovani**
- UCS 1 – Formazione;
  - UCS 2 – Formazione per laureati;
  - UCS 9 – Orientamento;
  - UCS 35 – Somma forfettaria a risultato per la realizzazione di formazione on-line in modalità sincrona (web seminar);
  - UCS 50 – Formazione a distanza;
- k) **11/22 - FPGO Co-progettati Giovani**
- UCS 1 – Formazione;
  - UCS 2 – Formazione per laureati;
  - UCS 14 – Indennità di mobilità sul territorio nazionale
  - UCS 35 – Somma forfettaria a risultato per la realizzazione di formazione on-line in modalità sincrona (web seminar);
  - UCS 50 – Formazione a distanza;
- l) **12/22 - Formazione Individualizzata Giovani**
- UCS 7 - Formazione permanente con modalità individuali;
  - UCS 9 – Orientamento;
  - UCS 50 – Formazione a distanza;
- m) **13/22 - Tirocini Extracurricolari Giovani**
- UCS 11 – Tirocini formativi extracurricolari anche in mobilità geografica.
- 26.02. Ai fini della ammissibilità delle spese delle operazioni realizzate con l'applicazione delle richiamate UCS, valgono le indicazioni del Documento UCS in merito al trattamento delle UCS.
- 26.03. Con specifico riguardo alla modalità di trattamento dell'UCS 34 – trattandosi di somme forfettarie a risultato - la sua ammissibilità è legata al raggiungimento di un risultato predeterminato consistente nella avvenuta approvazione di operazioni presentate:
- entro il **30 giugno 2023** per l'annualità 2022
  - entro il **30 giugno 2024** per l'annualità 2023
  - entro il **31 dicembre 2025** per annualità 2014

per un importo pari almeno al 75% della disponibilità finanziaria di ciascuna ATI nell'annualità di riferimento, al netto del finanziamento previsto per il funzionamento dell'ATI all'interno del programma specifico 9/22.

- 26.04. Con il riconoscimento dell'attività di coordinamento di cui al capoverso precedente, l'attività dei soggetti capofila delle ATI deve ritenersi completamente remunerata e nessuna partecipazione finanziaria aggiuntiva può essere richiesta agli associati.

## **27. Spese ammissibili nell'ambito del Programma GOL**

- 27.01. Con riferimento agli interventi finanziati con il fondo europeo NextGenerationEU - PNRR - Programma GOL, la gestione finanziaria delle attività formative può avvenire attraverso l'utilizzo delle UCS validate per ciascuna misura in Garanzia Giovani (*Delegated Regulation (EU) 2017/90 of the Commission of 31 October 2016*) in corso di revisione a livello nazionale.
- 27.02. A norma di quanto disposto dal Decreto GOL, Allegato A, paragrafo 7, nelle more della revisione delle UCS nazionali, ove il raggiungimento del target individuato a livello regionale in sede di riparto delle risorse di GOL resti finanziariamente sostenibile, previa validazione da parte dell'amministrazione centrale competente, possono essere utilizzate le medesime UCS indicate nel paragrafo precedente, già validate nell'ambito dei programmi operativi regionali (POR) e con le stesse modalità applicative ivi descritte.
- 27.03. In ogni caso, il Servizio ricerca, apprendimento permanente e Fondo Sociale Europeo si riserva di rideterminare le UCS indicate al paragrafo 26 tenuto conto degli esiti della valutazione dell'amministrazione centrale competente di cui al precedente capoverso.
- 27.04. Ai fini di dell'eventuale gestione degli interventi del Programma GOL con modalità a costi reali, l'importo dell'IVA non è incluso ai fini del PNRR.

## Sezione 10 - Termini e Modalità di presentazione della domanda e Documenti da trasmettere

### 28. Procedura di presentazione della candidatura

28.01. Ai fini della ammissione alla procedura selettiva della candidatura, il soggetto proponente deve inoltrare la seguente documentazione in formato pdf:

- a) **domanda di presentazione della candidatura**, debitamente compilata e sottoscritta sulla base del modello disponibile sul sito Internet [www.regione.fvg.it formazione-lavoro/formazione/area operatori](http://www.regione.fvg.it/formazione-lavoro/formazione/area_operatori) nella sezione Bandi e avvisi;
- b) **formulario descrittivo** della proposta progettuale (candidatura), sulla base del modello disponibile sul sito Internet [www.regione.fvg.it formazione-lavoro/formazione/area operatori](http://www.regione.fvg.it/formazione-lavoro/formazione/area_operatori) nella sezione Bandi e avvisi;
- c) **manifestazione di volontà** dei soggetti coinvolti a formalizzare l'ATI, da questi debitamente sottoscritta, ad avvenuta comunicazione dell'approvazione della proposta progettuale, con la puntuale indicazione del capofila e della composizione della compagine o l'atto costitutivo qualora l'ATI sia già costituita;
- d) copia scansionata dell'avvenuto **pagamento dell'imposta di bollo** unitamente a una dichiarazione sostitutiva di atto di notorietà a firma del legale rappresentate del soggetto capofila indicato o suo delegato (va allegata la delega esplicita) in sede di presentazione della candidatura, in cui si evidenzi che il pagamento effettuato si riferisce esclusivamente alla candidatura presentata;
- e) Comunicazione contenente gli estremi della **richiesta di accreditamento** già presentata al competente ufficio regionale, per i soggetti non accreditati, ai sensi del Regolamento Accreditamento alla data di presentazione della candidatura, ovvero la **dichiarazione di impegno ad accreditarsi** prima della materiale erogazione dell'iniziativa formativa.
- f) **Format di autodichiarazione** di cui all'allegato A) al presente Avviso, inerente alle Misure attuative del programma GOL.
- g) **Dichiarazione** del proponente in merito al numero di proposte progettuali presentate nelle diverse aree territoriali. Si ricorda che il paragrafo 18, capoverso 18.06, dispone che ogni proponente può presentare al **massimo due proposte progettuali** (candidature) ognuna delle quali deve essere riferita ad una delle tre aree territoriali.
- h) **Dichiarazione** del proponente sull'obbligo di conservare la documentazione progettuale in fascicoli cartacei o informatici secondo le modalità descritte nel formulario della proposta di candidatura;
- i) **Dichiarazione** del proponente attestante che la propria struttura organizzativa sia articolata secondo quanto previsto dal paragrafo 19, capoverso 19.02 e 19.03.

28.02. Nel caso di ATI non ancora costituita, pena la non ammissibilità generale della candidatura alla valutazione, la documentazione di cui al capoverso 28.01, lettere a) e c) deve essere sottoscritta con firma digitale dal legale rappresentante di ciascun soggetto componente il raggruppamento o suo delegato (va allegata la delega esplicita). Se sottoscritta con firma autografa alla documentazione deve essere allegata la copia fronte retro di un documento d'identità di ogni sottoscrittore, leggibile e in corso di validità. Per ogni sottoscrittore deve essere allegato un documento attestante i poteri di firma all'atto della presentazione della candidatura ovvero, qualora già precedentemente

trasmesso all'Amministrazione regionale, la dichiarazione predisposta secondo il modello disponibile sul sito Internet [www.regione.fvg.it/formazione-lavoro/formazione/area\\_operatori](http://www.regione.fvg.it/formazione-lavoro/formazione/area_operatori) nella sezione Bandi e avvisi.

- 28.03. Quanto previsto dal presente paragrafo al capoverso 28.01, lettere a), b), c), e), f), g) e dal capoverso 28.02 costituisce requisito di ammissibilità generale della candidatura alla valutazione.

## **29. Termini e modalità di presentazione**

- 29.01. La candidatura deve essere presentata dal capofila della ATI alla SRA competente esclusivamente tramite posta elettronica certificata (PEC) all'indirizzo **[lavoro@certregione.fvg.it](mailto:lavoro@certregione.fvg.it)**.
- 29.02. I termini di presentazione della candidatura:
- si aprono dal giorno successivo alla pubblicazione del presente Avviso nel Bollettino ufficiale della Regione (BUR);
  - si chiudono alle ore 12.00 di giorno **venerdì 25 marzo**.
- 29.03. La PEC di trasmissione della proposta progettuale deve contenere il seguente oggetto del messaggio:
- **"PR FSE+ 2021/2027 PiAzZA – PNRR GOL. Avviso candidature ATI N. \_\_\_\_\_"**  
ove al posto di "N" va indicato il numero di riferimento dell'area territoriale, ovvero:
    - "1" per l'area territoriale GIULIANO ISONTINO;
    - "2" per l'area territoriale FRIULI;
    - "3" per l'area territoriale DESTRA TAGLIAMENTO.
- 29.04. Nel caso sia presentata più volte la medesima candidatura viene presa in considerazione l'ultima pervenuta entro i termini consentiti.
- 29.05. Qualora per motivi di natura tecnica non risulti possibile inviare tutta la documentazione con un'unica PEC, è consentito l'invio della candidatura in più messaggi di posta elettronica certificata; in tal caso l'oggetto del messaggio va integrato aggiungendo, a titolo esemplificativo, "prima parte", "seconda parte", sino a conclusione.
- 29.06. Il mancato rispetto del termine di chiusura o delle modalità di trasmissione della documentazione è causa di non ammissibilità generale della candidatura alla valutazione.

## Sezione 11 - Modalità di valutazione e approvazione della domanda

### 30. Selezione delle candidature

30.01. Le proposte di candidatura vengono selezionate sulla base del documento Metodologie secondo una **procedura valutativa** delle proposte articolata sulle seguenti due fasi consecutive:

- *fase istruttoria* di verifica d'ammissibilità;
- *fase di selezione* secondo la modalità di valutazione comparativa con l'applicazione dei criteri sotto riportati.

### 31. Fase Istruttoria

31.01. La fase istruttoria è incentrata sulla verifica della sussistenza dei seguenti requisiti di ammissibilità:

Requisito di ammissibilità		Cause di non ammissibilità generale
1	Rispetto dei termini di presentazione	– Mancato rispetto dei termini di presentazione previsti (paragrafo 29, paragrafo 29.02)
2	Rispetto delle modalità di presentazione	– Mancato rispetto delle modalità di trasmissione della proposta di candidatura (paragrafo 29) – Mancato rispetto del numero massimo di candidature presentate (paragrafo 18, capoverso 18.06) – Firma non conforme rispetto a quanto previsto dal documento attestante i poteri di firma (paragrafo 28, capoverso 28.02)
3	Correttezza e completezza della documentazione	– Mancata sottoscrizione della domanda di presentazione della candidatura (paragrafo 28, capoverso 28.01, lett. a) – Mancato utilizzo del formulario (paragrafo 28, capoverso 28.01, lett. b) – Mancata presentazione della manifestazione di volontà o dell'atto costitutivo dell'ATI (paragrafo 28, capoverso 28.01, lett. c) – Mancata presentazione dell'autodichiarazione circa gli obblighi del soggetto attuatore (paragrafo 28, capoverso 28.01, lett. f) – Mancata presentazione della dichiarazione relativa al numero di proposte presentate (paragrafo 28, capoverso 28.01, lett. g) – Mancata presentazione della dichiarazione relativa agli obblighi di conservazione documentale (paragrafo 28, capoverso 28.01, lett. h)
4	Possesso dei requisiti giuridici soggettivi da	– Mancato possesso dei requisiti di cui al paragrafo 18, capoverso 18.02



	parte del soggetto proponente	– Mancata presentazione della comunicazione contenente gli estremi della richiesta di accreditamento per i soggetti non ancora accreditati ovvero della dichiarazione d'impegno ad accreditarsi prima dell'erogazione della formazione (paragrafo 28, capoverso 28.01, lett. e)
5	Possesso dei requisiti di capacità amministrativa, finanziaria e operativa	– Mancata presentazione della dichiarazione sulla articolazione organizzativa secondo quanto previsto al paragrafo 28, capoverso 28.01, lett. i) – Mancata presentazione del curriculum del referente dell'ATI e dei responsabili delle singole funzioni (paragrafo 19, capoversi 19.03 e 19.04)

31.02. Il mancato rispetto dei requisiti di ammissibilità n. 1, 2 e 3 del precedente capoverso non comporta l'attivazione della procedura di cui all'articolo 10bis della L. 241/1990 e s.m.i. ("Comunicazione dei motivi ostativi all'accoglimento dell'istanza").

31.03. Per quanto concerne il possesso dei **requisiti di capacità amministrativa, finanziaria e operativa**, conformemente a quanto stabilito dalle Linee guida SRA:

a) per i soggetti privati

- qualora si tratti di un ente di formazione accreditato ai sensi della normativa regionale, i requisiti di capacità si danno per assolti;
- qualora si tratti di un ente di formazione non ancora accreditato, i requisiti di capacità sono verificati nella procedura che conduce all'accredimento, la cui richiesta deve essere stata presentata al competente ufficio regionale precedentemente alla presentazione della candidatura. Le proposte di candidature avanzate da un raggruppamento composto da uno o più soggetti non ancora accreditati sono oggetto di regolare valutazione e di inserimento nelle conseguenti graduatorie. In tal caso, l'individuazione del soggetto responsabile delle attività rimarrà sospesa per il termine ordinario della procedura di accreditamento in attesa del suo buon esito;

b) per i soggetti pubblici di cui al paragrafo 18, capoverso 18.02, il possesso delle richiamate capacità si dà per assolto.

## 32. Fase di selezione

32.01. La fase di selezione secondo la modalità di valutazione comparativa è svolta da una Commissione costituita con decreto del responsabile della SRA competente in data successiva al termine per la presentazione delle candidature con l'applicazione dei criteri sotto riportati:

Criterio di selezione			
A. Affidabilità del soggetto proponente sotto il profilo organizzativo strutturale.			
Punteggio massimo: 14 punti			
Sottocriterio	Indicatore	Coefficiente	Punteggio
A1. Modalità di organizzazione e gestione dell'ATI	Completezza e qualità della composizione del raggruppamento, dell'articolazione della struttura organizzativa, dei ruoli dei singoli partecipanti e delle caratteristiche degli	1,2	6

	<i>organi funzionali previsti (comitato di pilotaggio e funzioni di direzione e gestione).</i>		
<b>A2.</b> Disponibilità di locali	<i>Numero di locali (aule e laboratori) accreditati o per i quali è in corso la richiesta di accreditamento che si intendono mettere a disposizione per le attività formative</i>	0,6	3
<b>A3.</b> Disponibilità di aule dotate di strumentazione utile per la formazione in presenza tenuto conto del distanziamento tra allievi eventualmente necessario	<i>Numero di aule dotate di strumentazione tecnologica atta a garantire lo svolgimento della formazione in presenza in situazioni di necessario distanziamento (attività formative in aule differenziate). Laddove i locali accreditati siano nella disponibilità di più enti facenti parte dell'ATI proponente, devono essere indicati una sola volta.</i>	0,4	2
<b>A4</b> Attrezzature informatiche per FAD	<i>Adeguatezza dei dispositivi e delle attrezzature informatiche per l'erogazione della formazione a distanza (FAD)</i>	0,6	3

**Criterio di selezione:****B. Affidabilità del soggetto proponente sotto il profilo delle competenze specifiche****Punteggio massimo: 6**

<b>Sottocriterio</b>	<b>Indicatore</b>	<b>Coefficiente</b>	<b>Punteggio</b>
<b>B1.</b> Competenze specifiche dell'ATI in termini di esperienza formativa	<i>Valore medio del numero delle operazioni realizzate nel corso della programmazione FSE 2014/2020 concluse al 31 agosto 2021 dai componenti dell'ATI nei seguenti programmi specifici dei PPO: 52/20; 73/20; 7/15; 8/18; 12/18. Nel caso di ATI composta solo da soggetti non ancora accreditati viene <b>attribuito 1 punto</b> della scala di giudizio.</i>	0,4	2
<b>B2.</b> Competenze specifiche dell'ATI in termini di efficienza attuativa (tasso di formazione degli allievi)	<i>Valore percentuale tra il numero degli allievi formati (idonei) sul numero degli allievi iscritti con riferimento alle operazioni concluse entro la data del 31 agosto 2021. Le operazioni di riferimento per il calcolo sono relative ai programmi specifici e ambiti di cui all'indicatore del sottocriterio B1. In caso di soggetti non ancora accreditati viene attribuito il valore medio del numero degli allievi iscritti e idonei degli altri componenti l'ATI. Nel caso di ATI composta solo da soggetti non ancora accreditati <b>viene attribuito 1 punto</b> della scala di giudizio.</i>	0,4	2
<b>B3.</b> Competenze specifiche dell'ATI	<i>Competenza del referente dell'ATI di cui al paragrafo 19, capoverso 19.03 e dei</i>	0,4	2

relativamente alle professionalità messe a disposizione per le attività previste	responsabili di cui al paragrafo 19, capoverso 19.04		
--	--	--	--

**Criterio di selezione:****C. Coerenza, qualità e innovatività****Punteggio massimo: 30 punti**

<b>Sottocriterio</b>	<b>Indicatore</b>	<b>Coefficiente</b>	<b>Punteggio</b>
<b>C1.</b> Qualità della proposta relativamente alla programmazione, organizzazione e gestione didattica dei percorsi di <ul style="list-style-type: none"> <li>– Formazione permanente di gruppi omogenei (FPGO)</li> <li>– Formazione con modalità individuale (FORMIL)</li> <li>– Formazione per lavoratori in crisi (FORLINC)</li> </ul>	<i>Articolazione, accuratezza, esaustività ed elementi di innovatività del modello operativo/pedagogico e delle strategie didattiche che si intendono attuare per le seguenti tipologie formative: FPGO, FORMIL, FORLINC</i>	1,8	9
<b>C2.</b> Qualità della proposta relativamente alla realizzazione dei tirocini extra curricolari ai sensi del Regolamento tirocini	<i>Articolazione, accuratezza ed esaustività della procedura operativa che si intende seguire nelle diverse fasi con particolare riferimento alla presa in carico dell'utenza e al tutoraggio</i>	0,8	4
<b>C3.</b> Qualità della proposta relativamente alla programmazione, organizzazione e gestione didattica dei percorsi di <ul style="list-style-type: none"> <li>– Qualificazione abbreviata (QA)</li> </ul>	<i>Articolazione, accuratezza, esaustività ed elementi di innovatività del modello operativo/pedagogico e delle strategie didattiche che si intendono attuare nei percorsi QA</i>	0,8	4
<b>C4.</b> Qualità della proposta relativamente alla programmazione, organizzazione e gestione didattica dei percorsi di <ul style="list-style-type: none"> <li>– Analfabetismo digitale</li> </ul>	<i>Articolazione, accuratezza, esaustività ed elementi di innovatività del modello operativo/pedagogico e delle strategie didattiche che si intendono attuare nei percorsi di analfabetismo digitale</i>	0,6	3
<b>C5.</b> Qualità della proposta relativamente alla capacità di collaborare	<i>Capacità di costruire e condividere un rapporto strutturato con gli attori del sistema formativo, i Servizi per le politiche</i>	1	5

con gli attori del sistema della formazione, dei Servizi per le politiche del lavoro, e con le reti per l'apprendimento permanente, al fine di garantire una verifica periodica e condivisa sull'avanzamento delle attività sotto i profili quantitativi e qualitativi	<i>del lavoro, e con le reti per l'apprendimento attraverso modalità e strumenti efficaci e funzionali alla realizzazione degli interventi e alla verifica periodica sullo stato di attuazione delle operazioni e sulla loro efficacia.</i>		
<b>C6.</b> Modalità di promozione dell'offerta formativa e di relazione con l'utenza di riferimento	<i>Articolazione ed innovatività delle modalità e degli strumenti che si intendono utilizzare per la promozione dell'offerta formativa e per garantire un'adesione mirata e consapevole dell'utenza di riferimento</i>	0,6	3
<b>C7.</b> Qualità della proposta relativamente alla capacità di attuare un'efficace offerta formativa inclusiva in presenza e a distanza	<i>Capacità di far ricorso a strumenti, modalità didattiche e servizi innovativi per rafforzare e sviluppare il sistema dell'apprendimento permanente con particolare riferimento all'utilizzo dei dispositivi per la formazione a distanza</i>	0,4	2

**Criterio di selezione:****D. Coerenza con finalità e principi generali dei programmi****Punteggio massimo: 2 punti**

<b>Sottocriterio</b>	<b>Indicatore</b>	<b>Coefficiente</b>	<b>Punteggio</b>
<b>D1.</b> Modalità previste dalla proposta per garantire la promozione delle finalità e dei principi generali di cui al capoverso 4.01	<i>Modalità utilizzate per garantire e incentivare il rispetto delle finalità e dei principi di cui al capoverso 4.01 nei percorsi FPGO professionalizzanti e QA.</i>	0,4	2

- 32.02. La scala di giudizio riferita a tutti gli indicatori di cui al capoverso 32.01, con esclusione di quelli di cui ai sotto criteri A2, B1 e B2, si articola nel modo seguente:

<b>Scala di giudizio</b>	<b>Descrizione</b>
5 punti	Gli aspetti previsti dal criterio sono affrontati in modo convincente e approfondito. Sono forniti gli elementi richiesti su tutti gli aspetti e non ci sono aree di non chiarezza.
4 punti	Gli aspetti previsti dal criterio sono affrontati in modo pertinente anche se sono possibili alcuni miglioramenti. Sono forniti gli elementi richiesti su tutte o quasi tutte le questioni poste.
3 punti	Gli aspetti previsti dal criterio sono affrontati in modo globale ma sono presenti parecchi punti deboli. Sono forniti alcuni elementi significativi ma ci sono diverse questioni per cui mancano dettagli o gli elementi forniti sono limitati

2 punti	Gli aspetti proposti dal criterio sono affrontati parzialmente o si forniscono elementi non completi. Sono affrontate solo in parte le questioni poste o sono forniti pochi elementi rilevanti
1 punto	Gli aspetti previsti dal criterio non sono affrontati (o sono affrontati marginalmente) o gli stessi non possono essere valutati per i molti elementi carenti o non completi. Non sono affrontate le questioni poste o sono forniti elementi poco rilevanti.
In caso di mancata compilazione o di compilazione completamente non pertinente, il punteggio assegnato è pari a <b>0 punti</b> .	

- 32.03. La scala di giudizio riferita al sottocriterio A2. della Tabella di cui al capoverso 32.01, si articola nel modo seguente:

Scala di giudizio	Descrizione
5 punti	81 o più locali
4 punti	Da 61 a 80 locali
3 punti	Da 41 a 60 locali
2 punti	Da 21 a 40 locali
1 punto	Fino a 20 locali
In caso di mancata compilazione o di compilazione completamente non pertinente, il punteggio assegnato è pari a <b>0 punti</b> .	

- 32.04. La scala di giudizio riferita al sottocriterio A3. della Tabella di cui al capoverso 32.01, si articola nel modo seguente:

Scala di giudizio	Descrizione
5 punti	21 o più aule
4 punti	Da 16 a 20 aule
3 punti	Da 11 a 15 aule
2 punti	Da 6 a 10 aule
1 punto	Fino a 5 aule
In caso di mancata compilazione o di compilazione completamente non pertinente, il punteggio assegnato è pari a <b>0 punti</b> .	

- 32.05. La scala di giudizio riferita al sottocriterio B1 della Tabella di cui al capoverso 32.01, si articola nel modo seguente:

Scala di giudizio	Descrizione
5 punti	1101 o più operazioni
4 punti	Da 901 a 1100 operazioni
3 punti	Da 701 a 900 operazioni
2 punti	Da 501 a 700 operazioni
1 punto	Da 301 a 500 operazioni
0 punti	Fino a 300 operazioni

- 32.06. La scala di giudizio riferita al sottocriterio B2. della Tabella di cui al capoverso 32.01, si articola nel modo seguente:

Scala di giudizio	Descrizione
5 punti	> 90%
4 punti	> 80% fino a 90%
3 punti	>70% fino a 80%
2 punti	>60% fino a 70%

1 punto	> 50% fino a 60%
0 punti	Fino a 50%

- 32.07. Ai fini dell'attribuzione del punteggio dei sottocriteri B1 e B2 vengono prese in considerazione dal sistema informativo regionale **Netforma**, ovvero dal nuovo sistema informativo **GGP2** che entrerà in uso, le operazioni effettuate nel periodo di riferimento da ciascun componente dell'ATI, costituita o costituenda, che abbia realizzato tali operazioni singolarmente.
- 32.08. Il punteggio massimo attribuibile a ciascuna candidatura è pari a **52 punti**.
- 32.09. La soglia minima di punteggio utile per l'inserimento in graduatoria è fissata in **30 punti**.
- 32.10. Qualora ricorra il caso dell'attribuzione finale del medesimo punteggio a due o più proposte si prenderà in considerazione il punteggio ottenuto nel **criterio C**. Nel caso di ulteriore situazione di parità si prenderà in considerazione il punteggio ottenuto nel **criterio A**. Qualora perduri la situazione di parità si prenderà in considerazione la data di presentazione.
- 32.11. In conformità a quanto previsto dal documento Metodologie, si prescinde dall'utilizzo del criterio "*Congruenza finanziaria*", non sussistendo elementi o aspetti valutativi corrispondenti a tale criterio.
- 32.12. Le candidature sono selezionate **entro 60 giorni** dal termine ultimo per la presentazione delle stesse con la sottoscrizione del verbale di selezione.
- 32.13. Gli esiti della verifica di ammissibilità e della valutazione della Commissione sono approvati con decreto del Dirigente responsabile della SRA competente entro 30 giorni dalla data di sottoscrizione del verbale di selezione da parte della Commissione di valutazione. Ove si verifichi l'adozione della procedura di cui all'articolo 16 bis della LR 7/2000, il suddetto termine viene interrotto e riprende a decorrere dalla data finale indicata dal responsabile del procedimento ai fini della presentazione delle controdeduzioni.

### 33. Approvazione delle candidature

- 33.01. A norma dell'articolo 9, comma 7 del Regolamento FSE, il dirigente del Servizio responsabile, entro 30 giorni dalla data di sottoscrizione del verbale da parte della Commissione di valutazione, predispone un decreto con il quale approva, per ciascuna area territoriale di cui al paragrafo 11:
- la graduatoria delle candidature che hanno raggiunto la soglia minima di punteggio prevista al paragrafo 32, capoverso 32.09; tale graduatoria contiene l'indicazione della candidatura che in virtù del punteggio più alto conseguito, **diviene Soggetto Attuatore delle attività previste dal presente Avviso per la relativa area territoriale**, fatto salvo quanto stabilito al paragrafo 32, capoverso 32.10;
  - l'elenco delle candidature non approvate per non aver raggiunto la soglia minima di punteggio prevista al paragrafo 32, capoverso 32.09;
  - l'elenco delle candidature escluse dalla valutazione.
- 33.02. Il suddetto decreto è pubblicato, con valore di notifica per i soggetti interessati, nel Bollettino ufficiale della Regione (BUR) e sul sito [www.regione.fvg.it](http://www.regione.fvg.it).
- 33.03. L'incarico da parte della Regione è condizionato alla formalizzazione dell'ATI che deve intervenire entro **60 giorni** dalla pubblicazione nel BUR dell'approvazione della graduatoria. Nel caso di ATI già costituita l'incarico da parte della Regione decorre dal giorno della pubblicazione del relativo decreto sul BUR.

## Sezione 12 - Obblighi del Soggetto Attuatore

### 34. Obblighi generali

- 34.01. Per tutta la durata dell'incarico, le ATI selezionate si impegnano a:
- a) Fornire puntuali indicazioni sull'avvio delle attività;
  - b) Adottare un'apposita codificazione contabile e informatizzata per tutte le transazioni relative al progetto;
  - c) Adottare misure adeguate volte a rispettare il principio di sana gestione finanziaria;
  - d) Effettuare i controlli di gestione e i controlli amministrativo-contabili previsti dalla legislazione nazionale applicabile;
  - e) Presentare la rendicontazione delle spese effettivamente sostenute o dei costi maturati nel caso di ricorso alle opzioni semplificate in materia di costi;
  - f) Rispettare gli obblighi di monitoraggio e trasmettere gli indicatori di realizzazione e di risultato associati al progetto, nel rispetto degli adempimenti del quadro regolamentare e del set di indicatori previsti, in particolare, dal PR FSE Plus 2021-2027;
  - g) Rispettare gli obblighi in materia di comunicazione e informazione;
  - h) Rispettare l'obbligo di rilevazione e imputazione nel sistema informativo dei dati di monitoraggio sull'avanzamento procedurale, fisico e finanziario del progetto;
  - i) Conservare la documentazione progettuale in fascicoli cartacei o informatici, e descrivere nella proposta progettuale (candidatura) le relative modalità;
  - j) Rispettare l'obbligo di richiesta CUP degli interventi/progetti e conseguente indicazione dello stesso su tutti gli atti amministrativo-contabili;
  - k) Garantire il rispetto del principio DNSH e tagging climatico e ambientale.
- 34.02. In particolare, le ATI selezionate si impegnano a:
- a) Promuovere le attività di cui al paragrafo 13, capoverso 13.02, nel rispetto della normativa comunitaria, nazionale e regionale in materia e delle esigenze della minoranza slovena per la tutela e la valorizzazione della sua identità linguistica e culturale;
  - b) Attivare in ciascuna area territoriale le attività previste in coerenza con le analisi dei fabbisogni formativi ed occupazionali;
  - c) Garantire, nella realizzazione delle attività di cui al paragrafo 13, capoverso 13.02, il raccordo con il sistema dei servizi pubblici per il lavoro, le strutture regionali di orientamento e le imprese;
  - d) Assicurare attraverso i referenti, di cui al paragrafo 19, capoverso 19.03 e capoverso 19.04, il raccordo con le SRA;
  - e) Supportare le strutture competenti nella realizzazione delle attività laboratoriali previste nella fase di accoglienza e informazione del programma PiAZZA e del programma GOL;
  - f) Assicurare il servizio senza soluzione di continuità durante tutto l'arco temporale dell'incarico;
  - g) Osservare eventuali prescrizioni specificamente previste dalla SRA nell'ambito degli avvisi di propria competenza;
  - h) Osservare le prescrizioni e adempiere agli ulteriori obblighi indicati nelle Linee guida di cui alla Sezione 13.
- 34.03. Per una corretta gestione finanziaria degli interventi, tenuto conto della programmazione illustrata nella Sezione 6 del presente Avviso, le ATI si impegnano ad utilizzare un **sistema di contabilità informatizzato** che consenta l'esatta imputazione degli interventi e dei relativi costi sul fondo FSE+ o sul fondo PNRR, separatamente, al fine di assicurare la corretta tracciabilità dell'utilizzo delle risorse.

- 34.04. Riguardo agli adempimenti previsti in materia di monitoraggio, il Soggetto Attuatore ha l'obbligo di alimentare il sistema informativo adottato dalla SRA competente per la gestione degli interventi, in relazione a tutti gli aspetti procedurali, fisici e finanziari che caratterizzano l'attuazione dell'intervento, secondo quanto previsto dalle Linee guida di cui al paragrafo 38 e dal vigente documento manuale Sistema di Gestione e Controllo (Si.Ge.Co).
- 34.05. A pena di inammissibilità della proposta progettuale (candidatura), le ATI sottoscrivono gli obblighi previsti dal **"Format di autodichiarazione"** di cui all'Allegato A) del presente Avviso inerente alle Misure attuative del programma GOL.

### 35. **Accreditamento dei soggetti attuatori ed erogatori**

- 35.01. Le ATI devono garantire che la realizzazione delle operazioni avvenga da parte di soggetti accreditati in coerenza con il Regolamento accreditamento rispetto:
- Alla macro-tipologia richiesta dall'operazione (B – Formazione superiore e/o C – Formazione continua e permanente).
  - In particolare, le operazioni connesse a QPR fino a EQF3 devono essere realizzate da enti di formazione accreditati nella macro tipologia C; le operazioni connesse a QPR da EQF4 e oltre devono essere realizzate da enti di formazione accreditati nella macro tipologia B;
  - Al settore di riferimento dell'operazione.
- 35.02. Per la realizzazione delle misure collegate ai percorsi di Inclusione, qualora l'utenza di riferimento rientri nelle categorie di svantaggio, i soggetti erogatori, ai fini dell'attuazione dell'operazione e per tutta la durata della stessa, devono essere accreditati nel territorio regionale, ai sensi del Regolamento vigente in materia, nella macrotipologia Cs (formazione continua e permanente per ambiti speciali).

### 36. **Operazioni societarie, subentro e altre variazioni soggettive**

- 36.01. Le ATI selezionate si impegnano a garantire il regolare svolgimento delle attività connesse all'incarico di cui al presente Avviso assicurando la stabilità dell'assetto organizzativo dell'ATI secondo la proposta di progetto (candidatura) ammessa a valutazione. Ogni eventuale modifica della composizione dell'ATI, che dovesse rendersi necessaria, è regolata dalla disciplina vigente sulle operazioni societarie.
- 36.02. A norma dell'articolo 32 ter della legge regionale 7/2000, in caso di variazioni soggettive dell'assetto organizzativo dell'ATI, anche a seguito di conferimento, scissione, scorporo, fusione, trasferimento d'azienda o di ramo d'azienda in gestione o in proprietà per atto tra vivi o per causa di morte, gli incentivi assegnati, concessi o erogati possono essere, rispettivamente, concessi o confermati in capo al subentrante, accertato il rispetto delle sottoelencate condizioni:
- a) il subentrante è in possesso dei requisiti soggettivi previsti per l'accesso all'incentivo;
  - b) è verificata la prosecuzione dell'attività in capo al subentrante;
  - c) è mantenuta, anche parzialmente, l'occupazione dei lavoratori già impiegati nell'impresa originariamente beneficiaria;
  - d) il subentrante si impegna a rispettare gli obblighi e i vincoli di cui all'articolo 32 bis della legge regionale 7/2000 per il periodo residuo.
- 36.03. La domanda di subentro deve essere presentata entro 15 (quindici) giorni dalla registrazione dell'atto che determina il subentro la cui copia va allegata alla domanda unitamente alle dichiarazioni attestanti il possesso dei requisiti e l'impegno alla prosecuzione dell'attività con



assunzione dei relativi obblighi. La domanda è predisposta secondo il fac-simile pubblicato sul sito [www.regione.fvg.it](http://www.regione.fvg.it) nelle sezioni dedicate al bando, sottoscritta digitalmente ed inoltrata via PEC all'indirizzo [lavoro@certregione.fvg.it](mailto:lavoro@certregione.fvg.it).

- 36.04. In ogni caso, è inammissibile l'avvicendamento del capofila eccetto che la compagine sociale della ATI presenti contestualmente una variazione, in aumento, in difetto o in sostituzione, di **almeno il 20% del volume complessivo annuo di ore di attività dell'ATI e di almeno il 20% dei componenti**.

### **37. Sanzioni per inadempimento**

- 37.01. In caso di mancato rispetto di anche uno solo degli obblighi o dei principi generali indicati in questa Sezione, e nella Sezione 16, il Servizio responsabile si riserva di attivare le procedure previste nella L.R. 7/2000 e dal vigente documento Si.Ge.Co, con possibilità di sospensione o di revoca del finanziamento.

## Sezione 13 - Modalità di gestione delle operazioni e degli interventi

### 38. Linee guida

- 38.01. Al fine di assicurare la correttezza delle procedure di attuazione e rendicontazione, la regolarità della spesa ed il conseguimento degli obiettivi intermedi e finali e di ogni altro adempimento previsto dalla normativa europea e nazionale, applicabile al PNRR e al FSE+, le modalità operative descritte nel paragrafo 39 e le ulteriori modalità di gestione degli interventi sono disciplinate con separato atto, contenente le Linee guida e le Direttive per la presentazione e realizzazione delle attività da parte dei soggetti attuatori delle operazioni inerenti al programma PiAZZA e degli interventi inerenti al programma GOL.
- 38.02. Il documento di cui al precedente capoverso è adottato con decreto del dirigente del Servizio ricerca, apprendimento permanente e fondo sociale europeo, presso la Direzione centrale lavoro, formazione, istruzione, famiglia, successivamente alla selezione delle ATI e nel rispetto di quanto previsto dell'art. 8 punto 3 del decreto legge n. 77 del 31 maggio 2021, come modificato dalla legge di conversione 29 luglio 2021, n. 108.

### 39. Repertorio unico dell'offerta formativa della Regione

- 39.01. L'insieme dei programmi specifici definiti in ambito PiAZZA e degli interventi definiti in ambito GOL, previsti nella Sezione 4 del presente Avviso, costituisce il repertorio unico dell'offerta formativa regionale strutturato come segue:

REPERTORIO UNICO: INTERVENTI					
MISURE	CODICE	TIPO	PERCORSI	FSE+	GOL
Catalogo FPGO Professionalizzante	FPGO_PRO	CATALOGO	UPS KILLING Formazione: <b>breve</b>	Priorità 1 (PS 1/22) Utenza: Adulti - Stato: Disoccupati/Occupati	<b>Percorso 2 - Upskilling</b> (P2-UP 1/22) Utenza: Mista - Stato: Disoccupati
				Priorità 4 (PS 10/22) Utenza: Giovani - Stato: Disoccupati/Occupati	
			RESKILLING Formazione: <b>lunga</b>	Priorità 1 (PS 1/22) Utenza: Adulti - Stato: Disoccupati/Occupati	<b>Percorso 3 - Reskilling</b> (P3-RE 1/22) Utenza: Mista - Stato: Disoccupati
				Priorità 4 (PS 10/22) Utenza: Giovani - Stato: Disoccupati/Occupati	
			LAVORO E INCLUSIONE Formazione: <b>breve o lunga</b>	Priorità 1 (PS 1/22) Utenza: Adulti - Stato: Disoccupati/Occupati	<b>Percorso 4 - Lavoro e inclusione</b> (P4-IN 1/22) Utenza: Mista - Stato: Disoccupati
				Priorità 4 (PS 10/22) Utenza: Giovani - Stato: Disoccupati/Occupati	
FPGO Coprogettati	FPGO_COP	DOMANDA	RESKILLING Formazione: <b>lunga</b>	Priorità 1 (PS 2/22) Utenza: Adulti - Stato: Disoccupati	<b>Percorso 3 - Reskilling</b> (P3-RE 4/22) Utenza: Mista - Stato: Disoccupati/Occupati
				Priorità 4 (PS 11/22) Utenza: Giovani - Stato: Disoccupati	
			UPS KILLING Formazione: <b>breve</b>	Priorità 1 (PS 3/22) Utenza: Adulti - Stato: Disoccupati	<b>Percorso 2 - Upskilling</b> (P2-UP 3/22) Utenza: Mista - Stato: Disoccupati
				Priorità 4 (PS 12/22) Utenza: Giovani - Stato: Disoccupati	
			RESKILLING Formazione: <b>lunga</b>	Priorità 1 (PS 3/22) Utenza: Adulti - Stato: Disoccupati	<b>Percorso 3 - Reskilling</b> (P3-RE 3/22) Utenza: Mista - Stato: Disoccupati
				Priorità 4 (PS 12/22) Utenza: Giovani - Stato: Disoccupati	
LAVORO E INCLUSIONE Formazione: <b>breve o lunga</b>	Priorità 1 (PS 3/22) Utenza: Adulti - Stato: Disoccupati	<b>Percorso 4 - Lavoro e inclusione</b> (P4-IN 3/22) Utenza: Mista - Stato: Disoccupati			
	Priorità 4 (PS 12/22) Utenza: Giovani - Stato: Disoccupati				

Tirocini extracurricolari	TIREX	DOMANDA	-	Priorità 1 (PS 4/22) Utenza: Adulti - Stato: Disoccupati	-
				Priorità 4 (PS 13/22) Utenza: Giovani - Stato: Disoccupati	
Formazione dei lavoratori coinvolti in crisi aziendale	FORLINC	DOMANDA	<b>RICOLLOCAZIONE COLLETTIVA</b> Formazione: breve o lunga	Priorità 1 (PS 5/22) Utenza: Mista - Stato: Disoccupati/Occupati	<b>Percorso 5 – Ricollocazione collettiva</b> (P5-RC 1/22) Utenza: Mista - Stato: Occupati
Coordinamento progetti complessi (PIAZZA)	COORD	DOMANDA	-	Priorità 1 (PS 6/22)	-
Analfabetismo funzionale	COMP	CATALOGO	-	Priorità 2 (PS 7/22) Utenza: Mista - Stato: Disoccupati/Occupati	-
FPGO Soft Skills trasversali e digitali	FPGO_SK	CATALOGO	<b>UPSKILLING</b> Formazione: breve	Priorità 2 (PS 8/22) Utenza: Mista - Stato: Disoccupati/Occupati	<b>Percorso 2 - Upskilling</b> (P2-UP 2/22) Utenza: Mista - Stato: Disoccupati/Occupati
			<b>RESKILLING</b> Formazione: lunga	Priorità 2 (PS 8/22) Utenza: Mista - Stato: Disoccupati/Occupati	<b>Percorso 3 - Reskilling</b> (P3-RE 2/22) Utenza: Mista - Stato: Disoccupati/Occupati
			<b>LAVORO E INCLUSIONE</b> Formazione: breve o lunga	Priorità 2 (PS 8/22) Utenza: Mista - Stato: Disoccupati/Occupati	<b>Percorso 4 – Lavoro e inclusione</b> (P4-IN 2/22) Utenza: Mista - Stato: Disoccupati
Qualificazione abbreviata – QA	QA	CATALOGO	-	Priorità 2 (PS 9/22) Utenza: Mista - Stato: Disoccupati/Occupati	-

- 39.02. Le singole misure formative si caratterizzano per la durata "**breve**" o "**lunga**", secondo quanto stabilito dalle Linee guida di cui al paragrafo 38. I soggetti partecipanti alle misure formative partecipano ai corsi di formazione in classi omogenee composte da: utenti "**adulti**", che hanno compiuto il trentacinquesimo anno di età; utenti "**giovani**", maggiorenni che non hanno compiuto il trentacinquesimo anno di età; utenti "**misti**" per cui è indifferente se siano giovani o adulti (questa classe ricorre quando vi sia almeno un partecipante in fascia di età diversa dal resto degli utenti), il cui stato lavorativo può essere di disoccupazione (**disoccupati**) o di occupazione (**occupati**).
- 39.03. L'offerta formativa si distingue in "offerta a catalogo" e in "offerta a domanda". L'offerta formativa è attivata dall'amministrazione regionale con proprio atto sulla base del quale le ATI presentano i **Prototipi** (operazioni sulle misure strutturate a catalogo) o **Progetti** (operazioni sulle misure strutturate a domanda).

#### Offerta formativa a catalogo

Con l'offerta formativa a catalogo, l'ATI propone alla Regione una lista di possibili **corsi** di formazione standardizzati in prototipi del catalogo. Con riferimento ad una determinata misura, ogni prototipo definisce gli elementi del corso sulla base quanto previsto nel relativo Formulario definito dalle Linee guida di cui al paragrafo 38.

Sulla base del prototipo approvato, l'ATI forma la classe degli utenti conformemente a quanto indicato nel prototipo e invia alla Regione una richiesta di approvazione del Clone ossia dell'edizione specifica del corso. Con l'approvazione del clone l'iniziativa formativa può avere inizio.

#### Offerta formativa a domanda

Con l'offerta formativa a domanda, l'ATI di volta in volta presenta alla Regione un progetto formativo per attivare un **corso** o un  **tirocinio**.

La Regione valuta il progetto per l'approvazione. Con l'approvazione del progetto l'iniziativa formativa può avere inizio.

- 39.04. La ATI si impegna a rispettare la tipologia dei componenti la classe in sede di erogazione del corso e la compatibilità dei contenuti del corso con la misura di riferimento. L'accertamento di eventuali violazioni può comportare la revoca totale o parziale del contributo relativo alla specifica attività.

## Sezione 14 - Modalità di erogazione del contributo e rendicontazione delle spese

### 40. Concessione del contributo e anticipazioni

- 40.01. Il contributo è concesso con Decreto del dirigente responsabile della SRA competente entro 60 giorni dall'adozione del decreto di concessione e impegno delle risorse.
- 40.02. Le somme erogate a titolo di anticipazione, ove richieste, devono essere coperte da garanzia fideiussoria, bancaria o assicurativa almeno corrispondente all'ammontare dell'anticipazione, riferita in modo non equivoco al progetto per il quale viene presentata e munita della **clausola di espressa rinuncia del fideiussore al beneficio di escussione del debitore principale**. La fideiussione è richiesta dal **Soggetto Attuatore o Erogatore** dell'operazione anche se diverso dal capofila secondo quanto specificamente stabilito nelle Linee guida di cui al paragrafo 38.

### 41. Erogazione dei contributi in caso di modifiche societarie

- 41.01. Fermo restando quanto indicato al precedente paragrafo, e richiamato quanto previsto nel paragrafo 36, in caso di modifiche societarie l'erogazione dei contributi avviene come segue:
- qualora l'operazione societaria intervenga **tra la data di presentazione della domanda di contributo e l'assegnazione del contributo** con l'approvazione della graduatoria, la relativa domanda di contributo e l'eventuale domanda di subentro non sono ammesse, ai sensi dell'articolo 32 ter della legge regionale 7/2000;
  - nel caso in cui la domanda di subentro pervenga alla SRA nel periodo ricompreso **tra l'approvazione della graduatoria e l'adozione del provvedimento di concessione** del contributo, la SRA avvia nuovamente l'iter istruttorio;
  - per le istanze di subentro pervenute **dopo la concessione del contributo**, la SRA espleta le necessarie valutazioni in ordine all'eventuale conferma dello stesso. L'eventuale provvedimento di conferma è adottato entro il termine di 90 (novanta) giorni dalla presentazione dell'istanza.
- 41.02. La trasformazione della società ai sensi dell'articolo 2498 e seguenti del Codice civile con continuità dei rapporti giuridici, che **non comporti la modifica del codice fiscale** dell'impresa, e che intervenga successivamente alla presentazione della domanda di contributo, è comunicata tempestivamente alla SRA competente che espleta le necessarie valutazioni inerenti i requisiti di ammissibilità e può richiedere eventuale documentazione integrativa.
- 41.03. La **variazione della dimensione aziendale** dell'impresa beneficiaria a seguito di operazione societaria, successiva alla concessione del contributo, non comporta la rideterminazione del contributo concesso.
- 41.04. In **assenza dei requisiti previsti per il subentro nel contributo**, il provvedimento di concessione del contributo non viene adottato o viene revocato, previa comunicazione dei motivi che ostano all'accoglimento della domanda ai sensi dell'articolo 10 bis della legge 241/1990.

## Sezione 15 - Modifiche dell'avviso

### 42. Modalità di variazione dell'avviso

- 42.01. È ammessa la modifica del presente Avviso con riferimento ad aspetti che non rivestano carattere sostanziale e non incidano sulla natura dell'avviso stesso all'interno del quadro strategico stabilito dal documento **Apprendiamo@lavoriamo in FVG**.
- 42.02. Le modifiche al presente Avviso sono adottate con decreto del dirigente del Servizio ricerca, apprendimento permanente e fondo sociale europeo, presso la Direzione centrale lavoro, formazione, istruzione, famiglia.
- 42.03. Con il medesimo decreto, o con separati decreti recanti specifiche direttive, sono indicati i termini e le modalità operative, conseguenti alle anzidette modifiche, a cui le ATI dovranno attenersi.
- 42.04. Le modifiche diventano esecutive dal giorno successivo della pubblicazione del decreto sul Bollettino Ufficiale della Regione (BUR) e sono **comunicate sul sito istituzionale della Regione** autonoma Friuli Venezia Giulia all'interno di una apposita sezione destinata al FSE+ e al PNRR.

## Sezione 16 – Modifiche/variazioni del progetto

### 43. Modalità di modifica progettuale

- 43.01. Fatti salvi i casi espressamente previsti dalla normativa vigente, e fatto salvo quanto eventualmente disposto dalle Linee guida di cui al paragrafo 38. **Errore. L'origine riferimento non è stata trovata.** di questo documento, al fine di garantire una maggiore trasparenza, efficacia ed efficienza della spesa, nonché certezza dei tempi di realizzazione delle iniziative finanziate, qualsiasi variazione dei documenti progettuali originari presentati riveste natura eccezionale e può essere effettuata previa formale autorizzazione da parte della SRA competente tenuto conto della oggettiva necessità della variazione e della sostenibilità finanziaria e gestionale in relazione al quadro strategico di Apprendiamo@lavoriamo in FVG, alle risorse disponibili e ai vincoli posti dai fondi di riferimento.
- 43.02. Le previsioni inerenti ai target e ai milestone relativi al PNRR non possono essere oggetto di modifica.

## Sezione 17 - Responsabile dell'Avviso

### 44. Riferimenti

- 44.01. Il Responsabile del procedimento è il direttore del Servizio apprendimento permanente e fondo sociale europeo, Kitty Segatti (040 3775206 - [ketty.segatti@regione.fvg.it](mailto:ketty.segatti@regione.fvg.it)).
- 44.02. Per l'attuazione delle misure relative alle QA avviati dalla SRA - Servizio Formazione, responsabile del procedimento è il direttore del Servizio Formazione, Raffaella Pengue (040 3774968 - [raffaella.pengue@regione.fvg.it](mailto:raffaella.pengue@regione.fvg.it)).
- 44.03. I Responsabili dell'istruttoria sono:
- per la fase concernente l'Avviso e la procedura amministrativa, il titolare della *Posizione organizzativa gestione programmi specifici del FSE e FSE+*, Francesco Distefano (040 3775239 - [francesco.distefano@regione.fvg.it](mailto:francesco.distefano@regione.fvg.it));
  - per la procedura amministrativa della misura Analfabetismo funzionale, la titolare della *Posizione organizzativa orientamento e alta formazione*, Maria Graziella Pellegrini (040 3772834 - [mariagraziella.pellegrini@regione.fvg.it](mailto:mariagraziella.pellegrini@regione.fvg.it));
  - per gli avvisi concernenti le QA, il titolare della *Posizione organizzativa gestione interventi formativi sede in Udine*, Alessandro Castenetto (0432 555887-[alessandro.castenetto@regione.fvg.it](mailto:alessandro.castenetto@regione.fvg.it));
- 44.04. Per le procedure:
- concernenti la gestione finanziaria e contabile, il titolare della *Posizione organizzativa gestione interventi e flussi finanziari del FSE*, Daniele Ottaviani (040 3775288 - [daniele.ottaviani@regione.fvg.it](mailto:daniele.ottaviani@regione.fvg.it));
  - di verifica dei modelli di conclusione delle operazioni e il monitoraggio, la titolare della *Posizione organizzativa programmazione e monitoraggio dei programmi FSE e FSE+*, Francesca Chimera Baglioni (040 3775922 - [francesca.chimera.baglioni@regione.fvg.it](mailto:francesca.chimera.baglioni@regione.fvg.it));
  - di controllo della rendicontazione, la titolare della *Posizione organizzativa controllo e rendicontazione*, Alessandra Zonta (040 3775219 - [alessandra.zonta@regione.fvg.it](mailto:alessandra.zonta@regione.fvg.it)).
- 44.05. In relazione ai termini procedurali si applica quanto disposto dalle norme di cui alla Sezione 2.



## Sezione 18 - Tutela della privacy

### 45. Trattamento dei dati

- 45.01. I dati personali forniti alle SRA competenti sono trattati per la gestione ed il corretto svolgimento delle procedure di cui al presente Avviso in ossequio ai principi di correttezza, liceità e trasparenza amministrativa.
- 45.02. I dati personali sono trattati secondo le disposizioni e per le finalità contenute nell'art. 22 del Regolamento (UE) 2021/241 con riferimento al PNRR e secondo le disposizioni e per le finalità contenute nell'art. 4 del Regolamento (UE) 2021/1060 con riferimento al FSE+, nel rispetto di quanto stabilito dal d.lgs. 196/2003 e s.m.i. e dal Regolamento (UE) 2016/679 (G.D.P.R.) e s.m.i.
- 45.03. I dati sono trattati a mezzo di sistemi informatici o manuali e sono conservati in archivi informatici e/o cartacei.
- 45.04. I dati personali potranno venire resi noti ai titolari del diritto di accesso, secondo le disposizioni di cui alla LR 7/2000.
- 45.05. Ai sensi delle norme richiamate si segnala che:
- Titolare del trattamento: Regione Autonoma Friuli Venezia Giulia  
Indirizzo: Piazza Unità d'Italia 1, 34121 Trieste (040 3773710 - presidente@regione.fvg.it);
  - Responsabile della Protezione dei Dati (RPD)  
Indirizzo: Piazza Unità d'Italia 1, 34121 Trieste; (040 3773707 - privacy@regione.fvg);
  - Responsabile del trattamento: SRA competente.

## Sezione 19 - Meccanismi sanzionatori

### 46. Inammissibilità delle proposte progettuali e revoca o sospensione del contributo

46.01. Il quadro riepilogativo delle fattispecie previste nel presente Avviso, che comportano l'inammissibilità della proposta progettuale alla valutazione, o la revoca totale o parziale del contributo, è il seguente:

Inammissibilità della proposta progettuale alla valutazione	Revoca totale, parziale o sospensione del contributo
Tutte le fattispecie indicate al capoverso 31.01 relative all'ammissibilità della candidatura alla valutazione	Violazione dei principi generali e degli obblighi dell'Avviso (paragrafo 37)
	Violazione delle regole sulla formazione delle classi di utenti beneficiari delle attività formative (paragrafo 39, capoverso 39.04)
	Mancanza dei requisiti per il subentro nel caso di modifiche societarie (paragrafo 41.04)
	Violazione di quanto previsto al capoverso 46.04 di questo paragrafo

46.02. La SRA competente adotta le misure per adottare i provvedimenti di revoca totale o parziale, riduzione o sospensione del contributo nonché le misure per lo svolgimento legittimo e regolare delle attività previste nel presente Bando così come stabilite nel documento manuale Sistema di Gestione e Controllo (Si.Ge.Co) e nella vigente normativa.

46.03. In particolare, si richiamano le parti del vigente Si.Ge.Co con riferimento a:

- **Irregolarità delle procedure** e delle spese, frodi, indebiti utilizzi delle risorse (punto 2.1.4 e punto 2.4 Si.Ge.Co);
- **Conflitti di interesse** (punto 5 Si.Ge.Co) nonché alle norme del Codice di comportamento dei dipendenti della Regione Friuli Venezia Giulia, approvato con DPR n. 39/PRES del 24 febbraio 2015 e s.m.i.;
- **Doppio finanziamento** pubblico (punto 2.2.3.6 Si.Ge.Co);
- **Procedure di recupero** e restituzione delle risorse indebitamente utilizzate, ovvero oggetto di frode o doppio finanziamento pubblico (punto 2.4 e 3.3 Si.Ge.Co).

46.04. In caso di accertamento della violazione dei principi generali di DNSH e tagging climatico e digitale - ove specificamente previsti dai singoli avvisi - la SRA competente si riserva la facoltà di sospendere o revocare il finanziamento.

## Sezione 20 - Potere sostitutivo

### 47. Esercizio del potere sostitutivo (rinvio)

- 47.01. In caso di mancato rispetto degli obblighi e impegni finalizzati all'attuazione di quanto previsto nel presente Avviso, ove sia messo a rischio il conseguimento delle finalità definite nel documento strategico Apprendiamo@lavoriamo in FVG e degli obiettivi individuati nel presente Avviso, si applicano le procedure di intervento sostitutivo stabilite all'art. 12 del decreto legge 31 maggio 2021, n. 77, come modificato dalla legge di conversione 29 luglio 2021, n. 108.

## Sezione 21 - Controversie e foro competente

### 48. Foro competente

- 48.01. In caso di controversie inerenti al presente Avviso il foro competente è quello di Trieste.

## Sezione 22 - Rinvio

### 49. Norme di chiusura

- 49.01. Per quanto non espressamente previsto dall'avviso si rinvia alle norme comunitarie, nazionali e regionali vigenti, nonché alle disposizioni dei piani e programmi di riferimento settoriale.



## ALLEGATO A) FORMAT DI AUTODICHIARAZIONE

**PROCEDURA DI SELEZIONE MEDIANTE AVVISO PUBBLICO**  
**AUTODICHIARAZIONE RELATIVA AL**  
**RISPETTO DEI PRINCIPI PREVISTI PER GLI INTERVENTI DEL PNRR**

La/Il sottoscritta/o \_\_\_\_\_,  
nato/a a \_\_\_\_\_, il \_\_\_\_\_,  
CF \_\_\_\_\_, in qualità di legale rappresentante di  
\_\_\_\_\_  
con sede legale in Via/piazza \_\_\_\_\_, n. \_\_\_\_\_, cap.  
\_\_\_\_\_,  
tel. \_\_\_\_\_, posta elettronica certificata (PEC)  
\_\_\_\_\_, ai sensi degli artt. 46 e 47 del DPR n.  
445/2000 e quindi consapevole delle responsabilità di ordine amministrativo, civile e penale in caso di  
dichiarazioni mendaci, ex art. 76 del DPR medesimo

**DICHIARA SOTTO LA PROPRIA RESPONSABILITÀ**

1. che il progetto presentato sul Programma GOL non è finanziato da altre fonti del bilancio dell'Unione europea, in ottemperanza a quanto previsto dall'art. 9 del Reg. (UE) 2021/241;
2. che la realizzazione delle attività progettuali prevede il rispetto del principio di addizionalità del sostegno dell'Unione europea previsto dall'art.9 del Reg. (UE) 2021/241;
3. che la realizzazione delle attività progettuali prevede di non arrecare un danno significativo agli obiettivi ambientali, ai sensi dell'articolo 17 del Regolamento (UE) 2020/852;
4. che la realizzazione delle attività progettuali è coerente con i principi e gli obblighi specifici del PNRR relativamente al principio del "Do No Significant Harm" (DNSH) e, ove applicabili, ai principi del *Tagging* clima e digitale, della parità di genere (*Gender Equality*), della protezione e valorizzazione dei giovani e del superamento dei divari territoriali;
5. che l'attuazione del progetto prevede il rispetto delle norme comunitarie e nazionali applicabili, ivi incluse quelle in materia di trasparenza, uguaglianza di genere e pari opportunità e tutela dei diversamente abili;
6. che l'attuazione del progetto prevede il rispetto della normativa europea e nazionale applicabile, con particolare riferimento ai principi di parità di trattamento, non discriminazione, trasparenza, proporzionalità e pubblicità;
7. che adotterà misure adeguate volte a rispettare il principio di sana gestione finanziaria secondo quanto disciplinato nel Regolamento finanziario (UE, Euratom) 2018/1046 e nell'art. 22 del Regolamento (UE) 2021/241, in particolare in materia di prevenzione dei conflitti di interessi,



#### ALLEGATO A) FORMAT DI AUTODICHIARAZIONE

- delle frodi, della corruzione e di recupero e restituzione dei fondi che sono stati indebitamente assegnati;
8. di disporre delle competenze, risorse e qualifiche professionali, sia tecniche che amministrative, necessarie per portare a termine il progetto e assicurare il raggiungimento di eventuali *milestone* e *target* associati;
  9. di aver considerato e valutato tutte le condizioni che possono incidere sull'ottenimento e utilizzo del finanziamento a valere sulle risorse del PNRR, Misura 5, Componente 1, Investimento 1.1, finanziato dall'Unione europea – NextGenerationEU e di averne tenuto conto ai fini dell'elaborazione della proposta progettuale;
  10. di essere a conoscenza che l'Amministrazione responsabile di intervento si riserva il diritto di procedere d'ufficio a verifiche, anche a campione, in ordine alla veridicità delle dichiarazioni rilasciate in sede di domanda di finanziamento e/o, comunque, nel corso della procedura, ai sensi e per gli effetti della normativa vigente;

#### **E SI IMPEGNA**

11. avviare tempestivamente le attività progettuali per non incorrere in ritardi attuativi e concludere il progetto nella forma, nei modi e nei tempi previsti e di sottoporre all'Amministrazione responsabile di intervento le eventuali modifiche al progetto;
12. adottare un sistema di contabilità separata (o una codificazione contabile adeguata) e informatizzata per tutte le transazioni relative al progetto per assicurare la tracciabilità dell'utilizzo delle risorse del PNRR;
13. effettuare i controlli di gestione e i controlli amministrativo-contabili previsti dalla legislazione nazionale applicabile per garantire la regolarità delle procedure e delle spese sostenute prima di renderle all'Amministrazione responsabile di intervento, nonché la riferibilità delle spese al progetto ammesso al finanziamento sul PNRR;
14. presentare la rendicontazione delle spese effettivamente sostenute o dei costi esposti maturati nel caso di ricorso alle opzioni semplificate in materia di costi, nei tempi e nei modi previsti dall'avviso pubblico;
15. rispettare gli adempimenti in materia di trasparenza amministrativa ex D.lgs. 25 maggio 2016, n. 97 e gli obblighi in materia di comunicazione e informazione previsti dall'art. 34 del Regolamento (UE) 2021/241 indicando nella documentazione progettuale che il progetto è finanziato nell'ambito del PNRR, con una esplicita dichiarazione di finanziamento che reciti "finanziato dall'Unione europea - NextGenerationEU" e valorizzando l'emblema dell'Unione europea;
16. rispettare l'obbligo di rilevazione e imputazione nel sistema informatico dei dati di monitoraggio sull'avanzamento procedurale, fisico e finanziario del progetto, dall'art. 22.2 lettera d) del Regolamento (UE) 2021/241;
17. comprovare la partecipazione al conseguimento dei target e dei milestone associati agli interventi con la produzione e l'imputazione nel sistema informatico della documentazione probatoria pertinente; assicurare la conservazione della documentazione progettuale in fascicoli cartacei o informatici ai fini della completa tracciabilità delle operazioni - nel rispetto di quanto previsto dal D.lgs. 82/2005 e ss.mm.ii. e all'art. 9 punto 4 del decreto legge 77 del 31 maggio 2021, convertito con legge 29 luglio 2021, n. 108 - che, nelle diverse fasi di controllo e verifica previste dal sistema di gestione e controllo del PNRR, dovranno essere messi prontamente a disposizione su richiesta dell'Amministrazione responsabile di intervento, del Servizio centrale per il PNRR, dell'Unità di Audit, della Commissione europea, dell'OLAF, della Corte dei Conti europea (ECA), della Procura europea (EPPO) e delle competenti Autorità giudiziarie nazionali.



#### ALLEGATO A) FORMAT DI AUTODICHIARAZIONE

Si allega copia fotostatica del documento di identità, in corso di validità (art. 38 del D.P.R. 445/2000 e s.mm.ii).

Luogo e data

Nominativo e firma

---

---



## Allegato 1)

### 6. Disposizioni inerenti al Piano Nazionale di Ripresa e Resilienza (PNRR) – GOL

#### a) Normativa e atti UE

- Regolamento (UE) 2016/679 del 27 aprile 2016, relativo alla protezione delle persone fisiche con riguardo al trattamento dei dati personali, nonché alla libera circolazione di tali dati e che abroga la direttiva 95/46/CE (regolamento generale sulla protezione dei dati);
- Regolamento Delegato (UE) 2017/90 della Commissione del 31 ottobre 2016 recante “modifica del regolamento delegato (UE) 2015/2195 che integra il regolamento (UE) n. 1304/2013 del Parlamento europeo e del Consiglio relativo al Fondo sociale europeo, per quanto riguarda la definizione di tabelle standard di costi unitari e di importi forfettari per il rimborso da parte della Commissione agli Stati membri delle spese sostenute”;
- Regolamento (UE) 2018/1046 del 18 luglio 2018, che stabilisce le regole finanziarie applicabili al bilancio generale dell'Unione, che modifica i Regolamenti (UE) n. 1296/2013, n. 1301/2013, n. 1303/2013, n. 1304/2013, n. 1309/2013, n. 1316/2013, n. 223/2014, n. 283/2014 e la decisione n. 541/2014/UE e abroga il regolamento (UE, Euratom) n. 966/2012;
- Regolamento UE 2020/852, articolo 17, che definisce gli obiettivi ambientali, tra cui il principio di non arrecare un danno significativo (DNSH, “Do no significant harm”), e la Comunicazione della Commissione UE 2021/C 58/01 recante “Orientamenti tecnici sull'applicazione del principio «non arrecare un danno significativo» a norma del regolamento sul dispositivo per la ripresa e la resilienza”;
- Regolamento (UE) 2020/2094 del Consiglio del 14 dicembre 2020 che istituisce uno strumento dell'Unione europea per la ripresa, a sostegno alla ripresa dell'economia dopo la crisi COVID-19;
- Regolamento (UE) 2020/2221 del Parlamento europeo e del Consiglio del 23 dicembre 2020 che modifica il regolamento (UE) n. 1303/2013 per quanto riguarda le risorse aggiuntive e le modalità di attuazione per fornire assistenza allo scopo di promuovere il superamento degli effetti della crisi nel contesto della pandemia di COVID-19 e delle sue conseguenze sociali e preparare una ripresa verde, digitale e resiliente dell'economia (REACT-EU);
- Regolamento (UE) 12 febbraio 2021, n. 2021/241, che istituisce il dispositivo per la ripresa e la resilienza;
- Piano Nazionale di Ripresa e Resilienza (PNRR) approvato con Decisione del Consiglio ECOFIN del 13 luglio 2021 e notificata all'Italia dal Segretariato generale del Consiglio con nota LT161/21, del 14 luglio 2021 con particolare riferimento: alla Misura 5, Componente 1, Investimento 1.1 “Politiche attive del lavoro e formazione” del PNRR;
- Regolamento Delegato UE 2021/2106 della Commissione del 28 settembre 2021, che integra il Regolamento UE 2021/241 del Parlamento europeo e del Consiglio, che istituisce il dispositivo per la ripresa e la resilienza, stabilendo gli indicatori comuni e gli elementi dettagliati del quadro di valutazione della ripresa e della resilienza.

#### b) Normativa nazionale

- Decreto del Presidente della Repubblica 26 ottobre 1972, n. 633 “Istituzione e disciplina dell'imposta sul valore aggiunto”;

- Legge 16 gennaio 2003, n. 3, recante *“Disposizioni ordinamentali in materia di pubblica amministrazione”* e, in particolare, l'articolo 11, comma 2-bis, ai sensi del quale *“Gli atti amministrativi anche di natura regolamentare adottati dalle Amministrazioni di cui all'articolo 1, comma 2, del decreto legislativo 30 marzo 2001, n. 165, che dispongono il finanziamento pubblico o autorizzano l'esecuzione di progetti di investimento pubblico, sono nulli in assenza dei corrispondenti codici di cui al comma 1 che costituiscono elemento essenziale dell'atto stesso”*;
- Legge 31 dicembre 2009, n. 196, recante *«Legge di contabilità e finanza pubblica»*, come modificata dalla legge 7 aprile 2011, n. 39, recante *«Modifiche alla legge 31 dicembre 2009, n. 196, conseguenti alle nuove regole adottate dall'Unione europea in materia di coordinamento delle politiche economiche degli Stati membri»*;
- Legge 28 marzo 2019, n. 26 *“Conversione in legge, con modificazioni, del decreto-legge 28 gennaio 2019, n. 4, recante disposizioni urgenti in materia di reddito di cittadinanza e di pensioni”*;
- Delibera del CIPE n. 63 del 26 novembre 2020 che introduce la normativa attuativa della riforma del CUP;
- Legge 30 dicembre 2020, n. 178, articolo 1, comma 1042, ai sensi del quale con uno o più decreti del Ministro dell'economia e delle finanze sono stabilite le procedure amministrativo-contabili per la gestione delle risorse di cui ai commi da 1037 a 1050, nonché le modalità di rendicontazione della gestione del Fondo di cui al comma 1037;
- Legge 30 dicembre 2020, n. 178, articolo 1, comma 1043, secondo periodo, ai sensi del quale al fine di supportare le attività di gestione, di monitoraggio, di rendicontazione e di controllo delle componenti del Next Generation EU, il Ministero dell'economia e delle finanze – Dipartimento della Ragioneria generale dello Stato sviluppa e rende disponibile un apposito sistema informatico;
- Decreto-Legge 6 maggio 2021, n. 59 convertito con modificazioni dalla L. 1 luglio 2021, n. 101, recante *“Misure urgenti relative al Fondo complementare al Piano nazionale di ripresa e resilienza e altre misure urgenti per gli investimenti”*;
- L'art. 50-bis, commi 8 e 9, del decreto-legge 25 maggio 2021, n. 73, che prevede l'istituzione nello stato di previsione del Ministero del lavoro e delle politiche sociali di un fondo denominato: *«Fondo per il potenziamento delle competenze e la riqualificazione professionale»*, con una dotazione iniziale di 50 milioni di euro per l'anno 2021, finalizzato a contribuire al finanziamento di progetti formativi rivolti ai lavoratori beneficiari di trattamenti di integrazione salariale per i quali è programmata una riduzione dell'orario di lavoro superiore al 30 per cento, calcolata in un periodo di dodici mesi, nonché ai percettori della nuova prestazione di Assicurazione sociale per l'impiego (NASpI);
- Decreto-legge del 31 maggio 2021, n. 77, convertito con modificazioni dalla legge di 29 luglio 2021, n. 108, recante: *“Governance del Piano nazionale di ripresa e resilienza e prime misure di rafforzamento delle strutture amministrative e di accelerazione e snellimento delle procedure”*;
- Decreto-legge 9 giugno 2021, n. 80, convertito con modificazioni, dalla legge 6 agosto 2021, n. 113, recante: *“Misure urgenti per il rafforzamento della capacità amministrativa delle pubbliche amministrazioni funzionale all'attuazione del Piano nazionale di ripresa e resilienza (PNRR) e per l'efficienza della giustizia”*;
- Decreto del Presidente del Consiglio dei ministri 24 giugno 2021, n. 140, recante *«Regolamento di organizzazione del Ministero del lavoro e delle politiche sociali»*, pubblicato nella Gazzetta Ufficiale n. 241 dell'8 ottobre 2021;
- Decreto del Presidente del Consiglio dei ministri 9 luglio 2021 recante l'individuazione delle amministrazioni centrali titolari di interventi previsti dal PNRR ai sensi dell'art. 8, comma 1, del decreto-legge 31 maggio 2021, n. 77;
- Decreto del Ministro dell'economia e delle finanze del 6 agosto 2021 relativo all'assegnazione delle risorse in favore di ciascuna Amministrazione titolare degli interventi PNRR e corrispondenti milestone e target;
- Decreto del Ministro per la Pubblica Amministrazione, adottato di concerto con il Ministro dell'Economia e delle Finanze, del 4 ottobre 2021 (G.U. n.256 del 26-10-2021), concernente



l'istituzione della struttura di missione PNRR, ai sensi dell'articolo 8 del citato Decreto-legge del 31 maggio 2021, n. 77;

- Circolare MEF 14 ottobre 2021, n. 21, protocollo 266985 "Piano Nazionale di Ripresa e Resilienza (PNRR) – Trasmissione delle Istruzioni Tecniche per la selezione dei progetti PNRR";
- Decreto 5 novembre 2021 del Ministro del Lavoro e delle Politiche Sociali, adottato di concerto con il Ministro dell'Economia e delle Finanze, recante "Adozione del Programma nazionale per la garanzia di occupabilità dei lavoratori (GOL)" (in GU n.306 del 27 dicembre 2021);
- Decreto 14 dicembre 2021 del Ministero del Lavoro e delle Politiche Sociali, adottato di concerto con il Ministro dell'Economia e delle Finanze, recante "Adozione del Piano Nazionale Nuove Competenze" (in GU n. 307 del 28 dicembre 2021) con particolare riferimento al paragrafo 8 "Livelli essenziali delle prestazioni del PNC";
- Legge 30 dicembre 2021, n. 234, recante «Bilancio di previsione dello Stato per l'anno finanziario 2022 e bilancio pluriennale per il triennio 2022-2024»;
- Circolari RGS n. 4 del 18 gennaio 2022 e n. 6 del 24 gennaio 2022 sui costi del personale;
- Circolare MEF 10 febbraio 2022, n. 9, protocollo 22116 "Piano Nazionale di Ripresa e Resilienza (PNRR) – Trasmissione delle Istruzioni Tecniche per la redazione dei sistemi di gestione e controllo delle amministrazioni centrali titolari di interventi del PNRR";
- Circolare RGS sul Monitoraggio n.27 del 21/06/2022, la Circolare MEF n. 28 del 4 luglio 2022 su Controllo di regolarità amministrativa e contabile dei rendiconti di contabilità ordinaria e di contabilità speciale e la Circolare RGS del 26/07/2022, n.29 "Modalità di erogazione delle risorse PNRR e principali modalità di contabilizzazione da parte degli enti territoriali soggetti attuatori".



## Allegato 2)

### 7. Terminologia usata nell'Avviso

7.01 Ai fini del presente Avviso, valgono le seguenti definizioni:

<b>SRA</b>	Le Strutture Regionali Attuatrici. Sono le Direzioni centrali, Aree o Servizi della Regione autonoma Friuli Venezia Giulia responsabili della gestione e dell'attuazione dei Programmi Specifici di pertinenza, come stabilito nei documenti annuali di Pianificazione Periodica delle Operazioni (PPO) del PR FSE+, e dei Percorsi GOL come indicato nel presente Avviso.
<b>Soggetto Attuatore</b>	Il soggetto capofila della ATI, selezionata in esito al processo di valutazione e selezione del presente Avviso, che realizza gli interventi oggetto di programmazione (PiAzZA e di PNRR-GOL) ed è responsabile dell'esecuzione delle relative attività formative nel rispetto degli obblighi previsti dal presente Avviso. Il soggetto attuatore assume le caratteristiche del beneficiario del finanziamento responsabile dell'avvio o dell'avvio ed attuazione delle operazioni.
<b>Soggetto Erogatore</b>	Ciascun componente dell'ATI che attua materialmente le attività formative oggetto delle operazioni presentate; tale ruolo prescinde dalla qualifica del soggetto come capofila.
<b>Soggetto Promotore</b>	Il soggetto erogatore che promuove e attua materialmente i tirocini extracurricolari previsti nell'ambito del programma specifico 4/22 e 13/22 indicati nel presente Avviso.
<b>FSE+</b>	Fondo Sociale Europeo Plus: fondo strutturale che interviene nell'ambito della politica di coesione dell'Unione Europea (UE) e che cofinanzia il Programma Regionale (PR) ai sensi del Regolamento (UE) 2021/1057 del 24 giugno 2021
<b>Priorità</b>	Un obiettivo strategico della programmazione FSE+ 2021-2027 all'interno del quale sono finanziati i Programmi specifici.
<b>PS</b>	Programma Specifico: una singola linea formativa finanziabile con FSE+. Ogni programma specifico costituisce una misura formativa del presente Avviso.
<b>PiAzZA</b>	Piano d'Azione Zonale per l'Apprendimento, è parte della strategia regionale per la formazione definita dal documento <i>Apprendiamo@lavoriamo</i> in FVG approvato dalla Giunta regionale.
<b>PNRR</b>	Piano Nazionale di Ripresa e Resilienza presentato alla Commissione europea ai sensi dell'articolo 18 e seguenti del Regolamento (UE) 2021/241.
<b>Missione</b>	Risposta, organizzata secondo macro-obiettivi generali e aree di intervento, rispetto alle sfide economiche-sociali che si intendono affrontare con il PNRR e articolata in Componenti. Le sei Missioni del Piano rappresentano aree "tematiche" strutturali di intervento (Digitalizzazione, innovazione, competitività e cultura; Rivoluzione verde e transizione ecologica; Infrastrutture per una mobilità sostenibile; Istruzione e ricerca; Inclusione e coesione; Salute).
<b>Componente</b>	Elemento costitutivo o parte del PNRR che riflette riforme e priorità di investimento correlate ad un'area di intervento, ad un settore, ad un ambito, ad un'attività, allo scopo di affrontare sfide specifiche e si articola in una o più misure.
<b>Milestone</b>	Traguardo qualitativo da raggiungere tramite una determinata misura del PNRR (riforma e/o investimento), che rappresenta un impegno concordato con l'Unione europea o a livello nazionale (es. legislazione adottata, piena operatività dei sistemi IT, ecc.).
<b>Target</b>	Traguardo quantitativo da raggiungere tramite una determinata misura del PNRR (riforma e/o investimento), che rappresenta un impegno concordato con l'Unione europea o a livello nazionale, misurato tramite un indicatore ben specificato.

<b>Rendicontazione dei milestone e target</b>	Attività finalizzata a fornire elementi comprovanti il raggiungimento degli obiettivi del Piano (milestone e target, UE e nazionali). Non è necessariamente legata all'avanzamento finanziario del progetto.
<b>Sistema ReGiS</b>	Sistema informatico di cui all'articolo 1, comma 1043 della legge di bilancio n.178/2020 (legge bilancio 2021), sviluppato per supportare le attività di gestione, di monitoraggio, di rendicontazione e di controllo del PNRR e atto a garantire lo scambio elettronico dei dati tra i diversi soggetti coinvolti nella Governance del Piano.
<b>GOL</b>	Programma Garanzia di Occupabilità dei Lavoratori, è il programma nazionale, definito dal Decreto del Ministero del Lavoro 5 novembre 2021, per la lotta alla disoccupazione ed è parte della strategia regionale per la formazione definita nel documento Apprendiamo@lavoriamo in FVG. Costituisce parte del traguardo di cui alla missione M5, componente C1, tipologia «riforma», intervento «1.1 Politiche attive del lavoro e formazione», del PNRR.
<b>Percorso</b>	Definisce precise finalità ed è indirizzato a determinati beneficiari. Nell'ambito di GOL corrisponde alle cinque linee di sviluppo dell'azione del programma (es. Percorso 2 UPSKILLING)
<b>Upskilling</b>	Denominazione del percorso n. 2 del programma GOL. Percorso di politica attiva finalizzato all'aggiornamento professionale e a fronteggiare i fabbisogni di nuove competenze attraverso una formazione di breve durata.
<b>Reskilling</b>	Denominazione del percorso n. 4 del programma GOL. Percorso finalizzato alla erogazione di contenuti professionalizzanti per beneficiari con maggiori difficoltà di inserimento lavorativo attraverso una formazione di lunga durata generalmente associata ad un innalzamento dei livelli di qualificazione/EQF di partenza e/o al conseguimento di una qualificazione spendibile nel mercato del lavoro.
<b>Lavoro e Inclusione</b>	Denominazione del percorso n. 5 del programma GOL. Percorso di breve o lunga durata finalizzato alla erogazione di contenuti di base in funzione del fabbisogno individuale rilevato, volte al rafforzamento delle competenze di base al fine di favorirne l'immissione nel mondo del lavoro. Percorso rivolto, in particolare, agli utenti per i quali, all'esito dell'assessment evidenziano bisogni complessi, si rende necessario attivare la rete dei servizi territoriali al fine di avviare un processo di lavoro e inclusione sociale.
<b>Beneficiari GOL</b>	Insieme delle categorie di persone destinatarie dei percorsi GOL, definite dal paragrafo 5 nell'allegato A del Decreto Ministeriale 5 novembre 2021.
<b>Destinatari FSE+</b>	Personae a cui sono indirizzate le attività formative nell'ambito del Programma PiAZZA.
<b>Utenza</b>	Classificazione dei destinatari in ordine alla fascia di età di appartenenza.
<b>Assessment</b>	Processo di definizione del profilo degli utenti del Programma GOL che ne stabilisce l'appartenenza ad uno dei 4 percorsi di politica attiva. Si distingue in Assessment iniziale e Assessment approfondito. Quest'ultimo interviene nel caso in cui dall'assessment iniziale emerga l'esigenza di realizzare un ulteriore approfondimento sulle caratteristiche personali dell'utente.
<b>Trattato</b>	Utente del Servizio per l'Impiego che in esito al percorso di assessment sottoscrive il Patto di Servizio personalizzato
<b>Intervento</b>	Insieme delle misure formative per la realizzazione dei programmi specifici a valere su FSE+ e dei percorsi GOL a valere su PNRR (es. FPGO + FORMIL + TIREX..)
<b>Misura</b>	Tipologia di attività formative che realizza le specifiche finalità di un determinato obiettivo formativo attraverso modalità prestabilite. Sono Misure i Programmi Specifici previsti in ambito FSE+ e i Percorsi previsti in ambito GOL (es. FPGO)
<b>Operazione</b>	Un progetto formativo, o una serie di progetti omogenei o integrati, presentati dal soggetto attuatore, che realizza l'attività formativa prevista da un avviso emanato dalla SRA competente in attuazione di un Programma specifico FSE+ o di un Percorso GOL.
<b>Progetto formativo</b>	Operazione per l'offerta formativa a domanda. E' una proposta progettuale per la realizzazione di quanto previsto da un avviso.
<b>Prototipo</b>	Operazione per l'offerta formativa a catalogo. Definisce una tipologia corsuale standard strutturata a catalogo e replicabile per più edizioni con la medesima forma e contenuto.
<b>Catalogo</b>	Modalità di strutturazione ed erogazione dell'offerta formativa sulla base di un insieme di tipologie corsuali predefinite formate da prototipi.

<b>Clone</b>	Corso singolo che realizza una edizione del Prototipo.
<b>Attività in senso stretto</b>	Nucleo centrale dell'operazione consistente nell'erogazione materiale dei contenuti formativi: ha inizio con l'effettivo avvio dell'operazione per concludersi, trattandosi di operazione di carattere formativo, con lo svolgimento dell'esame finale o, trattandosi di operazione non formativa, secondo modalità stabilite dall'avviso pubblico di riferimento. Normalmente è preceduta da una fase di attività in senso lato, preparatoria, e una fase di attività in senso stretto di predisposizione della documentazione attestante l'effettiva realizzazione dell'operazione.
<b>Cup</b>	Il Codice Unico di Progetto (CUP) è il codice che identifica un progetto d'investimento pubblico ed è lo strumento cardine per il funzionamento del Sistema di Monitoraggio degli Investimenti Pubblici.
<b>DNSH</b>	Principio "non arrecare un danno significativo" definito all'articolo 17 Regolamento UE 2020/852. Investimenti e riforme del PNRR devono essere conformi a tale principio e verificarlo ai sensi degli articoli 23 e 25 del Regolamento (UE) 2021/241.



Allegato 3)

REPERTORIO UNICO: INTERVENTI					
MISURE	CODICE	TIPO	PERCORSI	FSE+	GOL
Catalogo FPGO Professionalizzante	FPGO_PRO	CATALOGO	UPSKILLING Formazione: breve	Utenza: Adulti - Stato: Disoccupati/Occupati Priorità 1 (PS 1/22)	Percorso 2 - Upskilling (P2-UP 1/22) Utenza: Mista - Stato: Disoccupati
				Utenza: Giovani - Stato: Disoccupati/Occupati Priorità 4 (PS 10/22)	Percorso 3 - Reskilling (P3-RE 1/22) Utenza: Mista - Stato: Disoccupati
			LAVORO E INCLUSIONE Formazione: breve o lunga	Utenza: Adulti - Stato: Disoccupati/Occupati Priorità 1 (PS 1/22)	Percorso 4 - Lavoro e inclusione (P4-IN 1/22) Utenza: Mista - Stato: Disoccupati
				Utenza: Giovani - Stato: Disoccupati/Occupati Priorità 4 (PS 10/22)	
FPGO Coprogettati	FPGO_COP	DOMANDA	RESKILLING Formazione: lunga	Utenza: Adulti - Stato: Disoccupati Priorità 1 (PS 2/22)	Percorso 3 - Reskilling (P3-RE 4/22) Utenza: Mista - Stato: Disoccupati/Occupati
				Utenza: Giovani - Stato: Disoccupati Priorità 4 (PS 11/22)	
Formazione individualizzata	FORMIL	DOMANDA	UPSKILLING Formazione: breve	Utenza: Adulti - Stato: Disoccupati Priorità 1 (PS 3/22)	Percorso 2 - Upskilling (P2-UP 3/22) Utenza: Mista - Stato: Disoccupati
				Utenza: Giovani - Stato: Disoccupati Priorità 4 (PS 12/22)	
			RESKILLING Formazione: lunga	Utenza: Adulti - Stato: Disoccupati Priorità 1 (PS 3/22)	Percorso 3 - Reskilling (P3-RE 3/22) Utenza: Mista - Stato: Disoccupati
				Utenza: Giovani - Stato: Disoccupati Priorità 4 (PS 12/22)	

			<b>LAVORO E INCLUSIONE</b> Formazione: <b>breve o lunga</b>		<p><b>Priorità 1 (PS 3/22)</b> Utenza: Adulti - Stato: Disoccupati</p> <p><b>Priorità 4 (PS 12/22)</b> Utenza: Giovani - Stato: Disoccupati</p>	<b>Percorso 4 – Lavoro e inclusione</b> (P4-IN 3/22) Utenza: Mista - Stato: Disoccupati
Tirocini extracurricolari	TIREX	DOMANDA	-	<p><b>Priorità 1 (PS 4/22)</b> Utenza: Adulti - Stato: Disoccupati</p>	-	-
				<p><b>Priorità 4 (PS 13/22)</b> Utenza: Giovani - Stato: Disoccupati</p>		
Formazione dei lavoratori coinvolti in crisi aziendale	FORLINC	DOMANDA	<b>RICOLLOCAZIONE COLLETTIVA</b> Formazione: <b>breve o lunga</b>	<p><b>Priorità 1 (PS 5/22)</b> Utenza: Mista - Stato: Disoccupati/Occupati</p>	<b>Percorso 5 – Ricollocazione collettiva</b> (P5-RC 1/22) Utenza: Mista - Stato: Occupati	
Coordinamento progetti complessi (PIAZZA)	COORD	DOMANDA	-	<b>Priorità 1 (PS 6/22)</b>	-	
Analfabetismo funzionale	COMP	CATALOGO	-	<b>Priorità 2 (PS 7/22)</b> Utenza: Mista - Stato: Disoccupati/Occupati	-	
FPGO Soft Skills trasversali e digitali	FPGO_SK	CATALOGO	<b>UPSKILLING</b> Formazione: <b>breve</b>	<b>Priorità 2 (PS 8/22)</b> Utenza: Mista - Stato: Disoccupati/Occupati	<b>Percorso 2 - Upskilling</b> (P2-Up 2/22) Utenza: Mista - Stato: Disoccupati/Occupati	
			<b>RESKILLING</b> Formazione: <b>lunga</b>	<b>Priorità 2 (PS 8/22)</b> Utenza: Mista - Stato: Disoccupati/Occupati	<b>Percorso 3 - Reskilling</b> (P3-RE 2/22) Utenza: Mista - Stato: Disoccupati/Occupati	
			<b>LAVORO E INCLUSIONE</b> Formazione: <b>breve o lunga</b>	<b>Priorità 2 (PS 8/22)</b> Utenza: Mista - Stato: Disoccupati/Occupati	<b>Percorso 4 – Lavoro e inclusione</b> (P4-IN 2/22) Utenza: Mista - Stato: Disoccupati	
Qualificazione abbreviata – QA	QA	CATALOGO	-	<b>Priorità 2 (PS 9/22)</b> Utenza: Mista - Stato: Disoccupati/Occupati	-	

22\_34\_1\_DDS\_RIC\_FSE\_9181\_1\_TESTO

## **Decreto del Direttore del Servizio ricerca, apprendimento permanente e Fondo sociale europeo 11 agosto 2022, n. 9181**

Fondo sociale europeo plus 2021/2027 (FSE+) - PPO 2021-2027 - Piano d'azione zonale per l'apprendimento PiAzZA 2022/2024 - Programma nazionale per la ripresa e la resilienza (PNRR) Missione 5, Componente 1, Investimento 1.1 finanziato da NextGenerationEU - Programma garanzia occupabilità dei lavoratori - GOL 2022/2025. Approvazione dei documenti linee guida disposizioni di carattere generale e direttive FPGO\_PRO.

### **IL DIRETTORE DEL SERVIZIO**

**VISTA** la legge regionale 21 luglio 2017, n. 27 recante "Norme in materia di formazione e orientamento nell'ambito dell'apprendimento permanente;

**VISTA** la deliberazione della Giunta regionale n. 1422 del 17 settembre 2021 recante "LR 27/2007 - Piano per l'apprendimento permanente degli adulti in Friuli Venezia Giulia «Apprendiamo@Lavoriamo in FVG». Approvazione" che delinea le politiche regionali in materia di apprendimento permanente destinate alla popolazione adulta e che, in particolare, definisce le attività del progetto "Piano d'azione zonale per l'apprendimento - PiAzZA - Uno spazio aperto per apprendere", quale declinazione del sistema formativo regionale rispetto allo sviluppo dell'apprendimento permanente (BOX 1);

**VISTA** la deliberazione della Giunta regionale n. 1423 del 17 settembre 2021 e s.m.i. recante "Programma Regionale Fondo Sociale Europeo+ 2021/2027 - Pianificazione Periodica delle Operazioni - PPO - Annualità 2022. Approvazione" che stabilisce i programmi specifici per l'annualità 2022 a valere sul FSE+ il cui programma è corso di approvazione;

**VISTO** il Decreto interministeriale del 5 novembre 2021 pubblicato in GU n.306 del 27-12-2021 recante "Adozione del Programma nazionale per la garanzia di occupabilità dei lavoratori (GOL)";

**VISTA** la deliberazione della Giunta regionale n. 1996 del 23 dicembre 2021 recante "Primo aggiornamento documento «Apprendiamo@Lavoriamo in FVG». Approvazione" che integra il Programma GOL all'interno delle politiche regionali in materia di apprendimento permanente (BOX 14);

**CONSIDERATO** che l'attuazione dei programmi specifici presenti nel PPO 2022 è condizionata dalla approvazione, da parte della Commissione europea, del Programma regionale del Fondo sociale europeo+ 2021/2027;

**PRECISATO** che l'Autorità di gestione del Fondo sociale europeo ha espletato tutte le fasi previste dalla normativa comunitaria che conducono alla scrittura del nuovo Programma, che risulta in corso di approvazione;

**RICHIAMATO** il Decreto n° 657/LAVFORU del 08/02/2022 con il quale è stato emanato l'Avviso per la selezione di 3 ATI di enti di formazione, soggetti attuatori, a cui affidare lo svolgimento delle attività di carattere formativo da finanziare con il Fondo Sociale Europeo Plus 2021/2027 (FSE+) - PPO 2021-2027 - Piano d'Azione Zonale per l'Apprendimento PiAzZA 2022/2024 e con il Programma Nazionale per la Ripresa e la Resilienza (PNRR) Misura 5, Componente 1, Investimento 1.1 finanziato da NextGenerationEU - Programma Garanzia Occupabilità dei Lavoratori - GOL 2022/2025;

**RICHIAMATO** il Decreto n° 5281/LAVFORU del 31/05/2022 con il quale è stata approvata la graduatoria delle candidature presentate e sono stati individuati i soggetti attuatori delle attività formative per i rispettivi ambiti territoriali indicati nel documento Allegato 1 al citato Decreto n° 657/2022;

### **VISTI**

- il Decreto-legge 9 giugno 2021, n. 80, convertito con modificazioni, dalla legge 6 agosto 2021, n. 113, recante: "Misure urgenti per il rafforzamento della capacità amministrativa delle pubbliche amministrazioni funzionale all'attuazione del Piano nazionale di ripresa e resilienza (PNRR) e per l'efficienza della giustizia";

- il Decreto del Presidente del Consiglio dei ministri 9 luglio 2021 recante l'individuazione delle amministrazioni centrali titolari di interventi previsti dal PNRR ai sensi dell'art. 8, comma 1, del decreto-legge 31 maggio 2021, n. 77;

- il Decreto del Ministro dell'economia e delle finanze del 6 agosto 2021 relativo all'assegnazione delle risorse in favore di ciascuna Amministrazione titolare degli interventi PNRR e corrispondenti milestone

e target;

- il Decreto del Ministro per la Pubblica Amministrazione, adottato di concerto con il Ministro dell'Economia e delle Finanze, del 4 ottobre 2021 (G.U. n.256 del 26-10-2021), concernente l'istituzione della struttura di missione PNRR, ai sensi dell'articolo 8 del citato Decreto-legge del 31 maggio 2021, n. 77;
- la Circolare MEF 14 ottobre 2021, n. 21, protocollo 266985 "Piano Nazionale di Ripresa e Resilienza (PNRR) - Trasmissione delle Istruzioni Tecniche per la selezione dei progetti PNRR";
- il Decreto 5 novembre 2021 del Ministro del Lavoro e della Politiche Sociali, adottato di concerto con il Ministro dell'Economia e delle Finanze, recante "Adozione del Programma nazionale per la garanzia di occupabilità dei lavoratori (GOL)" (in GU n.306 del 27dicembre 2021);
- il Decreto 14 dicembre 2021 del Ministero del Lavoro e delle Politiche Sociali, adottato di concerto con il Ministro dell'Economia e delle Finanze, recante "Adozione del Piano Nazionale Nuove Competenze" (in GU n. 307 del 28 dicembre 2021);
- la Legge 30 dicembre 2021, n. 234, recante «Bilancio di previsione dello Stato per l'anno finanziario 2022 e bilancio pluriennale per il triennio 2022-2024»;
- la Circolare MEF 10 febbraio 2022, n. 9, protocollo 22116 "Piano Nazionale di Ripresa e Resilienza (PNRR) - Trasmissione delle Istruzioni Tecniche per la redazione dei sistemi di gestione e controllo delle amministrazioni centrali titolari di interventi del PNRR".

**VISTA** la Deliberazione del Commissario straordinario ANPAL n. 5 del 9 maggio 2022;

**PRESO ATTO** delle indicazioni fornite a livello nazionale da ANPAL anche nelle sedi del Comitato direttivo del Programma GOL e dei tavoli di lavoro nazionali appositamente costituiti;

**RICHIAMATO** il citato Decreto n° 657/LAVFORU del 08/02/2022 che, al paragrafo 38 "Linee guida", demanda ad apposite Linee Guida e Direttive l'approvazione delle modalità di gestione delle attività da parte dei soggetti attuatori delle operazioni inerenti al programma PiAZZA e degli interventi inerenti al programma GOL;

**RICHIAMATO** il Decreto n° 9129/GRFVG del 10/08/2022 che apporta modifiche e integrazioni al Decreto n° 657/LAVFORU del 08/02/2022;

**RITENUTO** di approvare le Linee Guida che dettano disposizioni di carattere generale in ordine all'attuazione di quanto previsto nell'Avviso di cui al Decreto 657/2022 e di approvare le connesse Direttive per la presentazione delle operazioni finalizzate alla costituzione del Catalogo della Formazione Permanente per Gruppi Omogenei professionalizzante (FPGO\_PRO);

**PRECISATO** che il presente decreto viene pubblicato sul Bollettino Ufficiale della Regione;

**VISTO** il Regolamento di organizzazione dell'Amministrazione regionale e degli Enti regionali, approvato con Decreto del Presidente della Regione n. 0277/Pres. del 27 agosto 2004 e successive modifiche, ed in particolare l'articolo 20;

**VISTA** la deliberazione della Giunta regionale n. 893 del giorno 19 giugno 2020, avente ad oggetto "Articolazione organizzativa generale dell'Amministrazione regionale e articolazione e declaratoria delle funzioni delle strutture organizzative della Presidenza della Regione, delle Direzioni centrali e degli Enti regionali";

**VISTA** la deliberazione della Giunta regionale n. 1042 del 10 luglio 2020 con la quale viene conferito alla dott.ssa Ketty Segatti l'incarico di Vicedirettore centrale della Direzione Centrale lavoro, formazione, istruzione e famiglia a decorrere dal 2 agosto 2020 sino al 1° agosto 2023;

**DATO ATTO** che a decorrere dal 2 agosto 2020 è stato istituito il Servizio ricerca, apprendimento permanente e Fondo Sociale Europeo, all'interno del quale ricadono le competenze di Autorità di gestione del POR FSE;

**VISTO** il decreto del Direttore centrale lavoro, formazione, istruzione e famiglia n. 19180/LAVFORU del 06/08/2020, con il quale il Vicedirettore centrale viene preposto alla direzione del Servizio apprendimento permanente e Fondo sociale europeo all'interno delle cui competenze ricade il ruolo di Autorità di Gestione del POR FSE;

#### DECRETA

1. Per le motivazioni indicate in premessa, sono approvati:

- a) il documento "Linee guida Disposizioni di carattere generale" che costituisce l'Allegato A) parte integrante del presente documento;
- b) il documento "DIRETTIVE FPGO\_PRO Formazione permanente per gruppi omogenei professionalizzante (catalogo)" che costituisce l'Allegato 1) parte integrante del presente documento.

2. Il presente decreto, comprensivo dell'Allegato A) e dell'Allegato 1), è pubblicato nel Bollettino ufficiale della Regione.

Trieste, 11 agosto 2022

SEGATTI





## Allegato A

### LINEE GUIDA

#### Disposizioni di carattere generale

##### Sommario

<b>LINEE GUIDA</b> .....	1
Disposizioni di carattere generale .....	1
1. Premesse .....	2
2. Normativa applicabile e framework regolatorio .....	2
3. Obiettivi specifici del Programma GOL.....	2
4. Soggetto Attuatore e Soggetti Erogatori della formazione .....	3
5. Diritti e obblighi del Soggetto Attuatore/Erogatore .....	3
6. Gestione finanziaria.....	5
7. Presentazione, selezione e avvio delle operazioni progettuali o tirocini.....	6
8. Presentazione, selezione e avvio delle operazioni clone .....	7
9. Condizioni di avvio dell'attività, modifiche e chiusura del procedimento.....	7
10. Direttive di riferimento delle operazioni.....	8
11. Disposizioni specifiche per l'integrazione dei programmi nel Repertorio Unico .....	9
12. Coordinamento ATI - CPI/CM. Target, Cronoprogramma e flusso utenti.....	10
13. Transizione delle operazioni PIPOL sul Programma GOL.....	12
14. Alimentazione del sistema informativo e monitoraggio.....	12
15. Flusso finanziario.....	13
16. Revoca del contributo e sanzioni.....	14
17. Sedi di realizzazione.....	14
18. Rendicontazione.....	14
19. Regime aiuti di Stato.....	15
20. Trattamento dei dati (rinvio).....	15
21. Informazione e pubblicità.....	15
22. Principi generali.....	16
23. Elementi informativi.....	16
24. Rinvio.....	17

## 1. Premesse

- 1.01 Questo documento è rivolto alle ATI individuate attraverso la procedura di selezione indetta con Decreto n° 657/LAVFORU del 08/02/2022 recante "Fondo Sociale Europeo Plus 2021/2027 (FSE+) - PPO 2021-2027 - Piano d'Azione Zonale per l'Apprendimento PiAZZA 2022/2024 - Programma Nazionale per la Ripresa e la Resilienza (PNRR) Misura 5, Componente 1, Investimento 1.1 finanziato da NextGenerationEU - Programma Garanzia Occupabilità dei Lavoratori – GOL 2022/2025. Avviso per la presentazione di candidature per l'individuazione dei soggetti attuatori", da qui in avanti **Avviso**.
- 1.02 Con il presente documento è data attuazione a quanto previsto dalla Sezione 1, paragrafo 3, punto 3.02 e dalla Sezione 13, paragrafo 38, dell'Avviso in ordine alla definizione delle modalità di presentazione, selezione, gestione e rendicontazione delle operazioni, da parte dei soggetti attuatori (ATI), per l'attuazione del **Programma PiAZZA** a valere sul Fondo sociale Europeo (FSE+) e del **Programma GOL** a valere sul Piano Nazionale per la Ripresa e la Resilienza (PNRR).

## 2. Normativa applicabile e framework regolatorio

- 2.01 Alla luce del quadro strategico rappresentato nell'Avviso alla "Sezione 1 – Finalità e ambito di applicazione" dell'Avviso e, in particolare, del "Framework regolatorio", di cui al paragrafo 2 dello stesso, per l'elencazione delle norme di riferimento si rimanda alla Sezione 2 dell'Avviso "Riferimenti normativi".

## 3. Obiettivi specifici del Programma GOL

- 3.01 Gli obiettivi principali del Programma GOL sono:
- Centralità dei livelli essenziali delle prestazioni: superare l'eterogeneità delle prestazioni e dei servizi garantiti nei territori. Esigibilità dei medesimi sulla base delle risorse disponibili;
  - Prossimità dei servizi: indirizzare gli investimenti sia verso l'offerta di servizi digitali, anche sfruttando l'esperienza maturata con la pandemia, sia in direzione di una presenza fisica con la diffusione capillare dei CPI;
  - Integrazione con le politiche attive regionali: evitare il più possibile canali separati di intervento poiché le sovrapposizioni tra strumenti con le medesime finalità producono solo inefficienze;
  - Integrazione con le politiche della formazione: superare la separazione tra politiche della formazione e politiche attive del lavoro, con la personalizzazione degli interventi e formazione dedicata sulla base dei fabbisogni rilevati;
  - Rete territoriale dei servizi: integrare tra loro i servizi territoriali; servizi di conciliazione per promuovere l'offerta di lavoro femminile; per i lavoratori meno qualificati, intervenire sulle competenze di base, oltre che sulla formazione professionale; realizzare una programmazione integrata tra i servizi sociali e quelli sanitari, nel caso di persone con disabilità o altre fragilità;
  - Cooperazione tra sistema pubblico e privato: va resa strutturale la cooperazione tra i servizi pubblici e agenzie per il lavoro, soggetti accreditati per la formazione, altri soggetti riconosciuti dalle Regioni, incluso il privato sociale. Coinvolgimento del privato anche per le persone con meno chances occupazionali;

- Personalizzazione degli interventi: differenziare gli interventi a seconda dell'età, del livello di competenze, della complessità del bisogno, delle esigenze di conciliazione, del contesto del mercato del lavoro di riferimento, dei fabbisogni espressi dalle imprese, delle concrete opportunità occupazionali;
- Coinvolgimento delle imprese e del territorio: coinvolgere gli operatori economici locali affinché i CPI possano divenire punto di riferimento nell'intermediazione tra domanda e offerta di lavoro territoriale, con la stipula di veri e propri «patti territoriali» per fornire strumenti formativi dedicati e condizionati all'assunzione;
- Rafforzamento di capacità analitiche: sviluppo strumenti analitici per la conoscenza dei sistemi locali del lavoro e la previsione dei nuovi fabbisogni di competenze richiesti;
- Innovazione, sperimentazione, valutazione: sviluppo di progetti innovativi e sperimentali, scale-up di quelli che si dimostrano efficaci, valutazione rigorosa delle politiche basata su evidenze;
- Programmazione orientata ai risultati: milestone e target sono la regola non solo per il finanziamento nazionale da parte dell'UE, ma anche per quello delle Regioni in sede di attuazione;
- Sistema informativo e monitoraggio capillare: accelerazione e completamento della realizzazione del Sistema informativo unitario del lavoro, osservazione capillare e in tempo reale dell'attuazione a livello di singolo centro per l'impiego.

#### 4. Soggetto Attuatore e Soggetti Erogatori della formazione

- 4.01 L'ATI selezionata in esito al processo di valutazione e selezione oggetto di Avviso assume la denominazione di **Soggetto Attuatore**; ciascun componente dell'ATI che attua materialmente le attività formative oggetto delle operazioni presentate assume la denominazione di **Soggetto Erogatore**, tale ruolo prescinde dalla qualifica del soggetto come capofila o partner dell'ATI selezionata; con riferimento ai tirocini extracurricolari realizzati nell'ambito del programma specifico 4/22 e 13/22, il Soggetto Erogatore assume la denominazione di **Soggetto Promotore**.

#### 5. Diritti e obblighi del Soggetto Attuatore/Erogatore

- 5.01 Gli obblighi generali del Soggetto Attuatore e dei Soggetti Erogatori sono definiti dalla Sezione 5 paragrafi 13 e 14, e dalla Sezione 12 dell'Avviso. Il Soggetto Attuatore e i Soggetti Erogatori operano nel rispetto dei principi indicati al paragrafo 4 dell'Avviso stesso e di quanto dichiarato con il "Format di autodichiarazione" sottoscritto dai soggetti proponenti all'atto di presentazione della candidatura.

**Obblighi del  
Soggetto Attuatore  
e del Soggetto  
Erogatore**

- 5.02 Per le operazioni che realizzano le finalità del PNRR ossia nei seguenti casi:

##### **Percorso Upskilling**

- P2-UP 1/22 – CATALOGO FPGO PROFESSIONALIZZANTE (catalogo)
- P2-UP 2/22 – CATALOGO FPGO SOFT SKILLS TRASVERSALI E DIGITALI (catalogo)
- P2-UP 3/22 – FORMAZIONE INDIVIDUALIZZATA (domanda)
- P2-UP 4/22 – FPGO COPROGETTATI (domanda)

##### **Percorso Reskilling**

- P3-RE 1/22 – CATALOGO FPGO PROFESSIONALIZZANTE (catalogo)
- P3-RE 2/22 – CATALOGO FPGO SOFT SKILLS TRASVERSALI E DIGITALI (catalogo)

- P3-RE 3/22 – FORMAZIONE INDIVIDUALIZZATA (domanda)
- P3-RE 4/22 – FPGO COPROGETTATI (domanda)

#### **Percorso Lavoro e Inclusione**

- P4-IN 1/22 – CATALOGO FPGO PROFESSIONALIZZANTE (catalogo)
- P4-IN 2/22 – CATALOGO FPGO SOFT SKILLS TRASVERSALI E DIGITALI (catalogo)
- P4-IN 3/22 – FORMAZIONE INDIVIDUALIZZATA (domanda)

#### **Percorso Ricollocazione collettiva**

- P5-RC 1/22 – FORMAZIONE LAVORATORI COINVOLTI IN CRISI AZIENDALE (domanda)

il Soggetto Attuatore deve produrre alla SRA competente la dichiarazione “**Format di Atto d’Obbligo**” e l’**“Informativa sul trattamento dati e pubblicazione”** resi disponibili sul sito istituzionale della Regione.

- 5.03 Nel caso della presentazione di operazioni a domanda i documenti richiesti al punto 5.02 sono allegati alla proposta del progetto formativo. Nel caso in cui più proposte progettuali vengano presentate in un’unica soluzione, il format di Atto d’Obbligo e l’Informativa sul trattamento dati devono essere prodotti una volta soltanto.
- 5.04 Nel caso della presentazione di prototipi non è necessario produrre, per ciascun prototipo, l’Atto d’Obbligo e l’Informativa sul trattamento dati, questi documenti devono essere prodotti, invece, all’atto della presentazione del catalogo formativo.
- 5.05 I documenti di cui al punto 5.02 devono essere muniti della sottoscrizione del capofila dell’ATI proponente e, nel caso di offerta a catalogo, anche della sottoscrizione dei soggetti partner. L’attivazione, da parte di un qualsiasi Soggetto Erogatore, di un clone del catalogo implica l’accettazione automatica degli obblighi e delle disposizioni contenuti nel format d’atto d’obbligo e nell’informativa sul trattamento dei dati allegati al catalogo.
- 5.06 Con particolare riferimento alla realizzazione delle operazioni, il Soggetto Erogatore deve assicurare:
- a) il rispetto degli obblighi di informazione e pubblicità previsti;
  - b) la tenuta di un sistema di contabilità separata o una codificazione contabile adeguata per tutte le transazioni relative a un’operazione; paragrafi 34.01, lett b) e 34.03 dell’Avviso;
  - c) l’avvio dell’operazione successivamente alla presentazione della domanda e comunque in tempo utile ai fini del rispetto dei termini indicati per la conclusione dell’attività formativa;
  - d) la realizzazione dell’operazione in conformità a quanto previsto nell’operazione ammessa a contributo;
  - e) la completa realizzazione dell’operazione. Con specifico riferimento ad operazioni di carattere formativo, il soggetto assicura la completa realizzazione dell’operazione anche a fronte della riduzione del numero di partecipanti in fase di attuazione, fatte salve cause eccezionali sopravvenute che devono essere adeguatamente motivate e accettate dalla SRA;
  - f) la trasmissione delle dichiarazioni di avvio e di conclusione dell’operazione nei termini previsti dal Regolamento Formazione per le operazioni formative; per le operazioni non formative la dichiarazione di avvio è presentata entro 7 giorni dall’inizio dell’attività, mentre la trasmissione della dichiarazione di conclusione dell’operazione avviene successivamente alla presentazione del rendiconto finale;
  - g) il flusso delle comunicazioni con la SRA durante lo svolgimento dell’operazione, con l’utilizzo, ove previsto, dell’apposita modulistica ovvero i servizi di interoperabilità messi a disposizione;
  - h) l’inserimento del CUP nei documenti contabili e nei giustificativi compresi le lettere di

incarico;

- i) l'utilizzo della posta elettronica certificata (PEC) per la trasmissione alla SRA di tutte le comunicazioni relative al procedimento non incluse dai servizi previsti al punto g), inviando le corrispondenze all'indirizzo [lavoro@certregione.fvg.it](mailto:lavoro@certregione.fvg.it);
- j) la conclusione delle operazioni entro i termini stabiliti dalla SRA competente;
- k) la presentazione del rendiconto delle spese entro i termini stabiliti;
- l) la corretta tenuta della documentazione ai fini dei controlli *in itinere* ed *ex post*;
- m) la piena disponibilità nelle fasi di controllo *in itinere* ad eseguire verifiche *in loco*;
- n) l'invio alla SRA competente della documentazione relativa alla implementazione del "Sistema regionale per il monitoraggio e la valutazione degli interventi di orientamento";
- o) la conservazione presso i propri uffici delle versioni originali della documentazione rilevante per la realizzazione dell'operazione;
- p) l'utilizzo della modulistica vigente relativa alle attestazioni finali ove previste dal Decreto Attestazioni o dal Regolamento Tirocini.

- |      |  |  |
|------|--|--|
| 5.07 | Per le operazioni di carattere formativo il Soggetto Erogatore deve risultare coerentemente accreditato alla data di avvio dell'attività in senso stretto dell'operazione, ai sensi di quanto disposto dalla Sezione 12, paragrafo 35 dell'Avviso e dalla disciplina regionale vigente in materia di accreditamento.   | <b>Accreditamento</b>  |
| 5.08 | L'azione amministrativa si svolge secondo i principi di correttezza e trasparenza a garanzia dei diritti del Soggetto Attuatore e dei Soggetti Erogatori la cui tutela è disciplinata dalla normativa vigente. In particolare, per quanto attiene alle modalità di gestione delle operazioni, l'attività amministrativa si svolge secondo le disposizioni indicate nei seguenti paragrafi. | <b>Diritti del Soggetto Attuatore e del Soggetto Erogatore</b> |
| 5.09 | Ai fini della attuazione delle operazioni, i CPI, le strutture regionali di orientamento e le ATI sono tenute a cooperare al fine di garantire modalità di selezione dei partecipanti che garantiscano la più ampia e mirata partecipazione dell'utenza.   | <b>Cooperazione e flusso utenti</b>                            |

## 6. Gestione finanziaria

- |      |  |  |
|------|--|--|
| 6.01 | Il Soggetto Attuatore/Erogatore opera nel quadro di riferimento dato dalla adozione, da parte della SRA competente, degli atti amministrativi di approvazione e ammissione al finanziamento dell'operazione, di concessione del contributo, di erogazione dell'anticipazione finanziaria, ove richiesta, e di erogazione del saldo (ove spettante).                | <b>Quadro di riferimento</b>                     |
| 6.02 | Entro <b>60 giorni</b> dal termine di presentazione delle proposte di candidatura, secondo quanto previsto dal paragrafo 29 dall'Avviso, la valutazione delle proposte pervenute è effettuata da parte di una Commissione di valutazione formalmente costituita che chiude le operazioni con un verbale.   | <b>Valutazione delle proposte di candidatura</b> |
| 6.03 | Entro i successivi <b>30 giorni</b> , con le modalità stabilite al paragrafo 33, punto 33.01 lettera a) dell'Avviso, il dirigente responsabile del Servizio approva con decreto l'elenco delle ATI selezionate.  | <b>Decreto di selezione delle ATI</b>            |
| 6.04 | Il suddetto decreto è pubblicato, con valore di notifica per i soggetti interessati, nel Bollettino ufficiale della Regione (BUR) e sul sito <a href="http://www.regione.fvg.it">www.regione.fvg.it</a> .  |  |
| 6.05 | Entro <b>60 giorni</b> dal decreto di selezione delle ATI, la SRA competente effettua tutti i controlli necessari sulle ATI costituite, e sui soggetti componenti le ATI, in ordine alla regolarità dei requisiti di legge previsti per l'erogazione dei contributi (DURC, antimafia, ...). Tali verifiche sono reiterate al momento della liquidazione del saldo. | <b>Verifica dei requisiti</b>                    |

- 6.06 Successivamente all'approvazione del programma FSE+, le risorse finanziarie necessarie allo svolgimento delle attività del Programma PiAZZA sono **concesse ed impegnate**, in favore delle ATI, con decreto del dirigente del Servizio responsabile. Con il medesimo decreto, o con decreto separato, sono concesse ed impegnate, in favore delle ATI, le risorse finanziarie necessarie allo svolgimento delle attività del Programma GOL.
- 6.07 Il decreto di cui al punto 6.06 detta le seguenti disposizioni:
- per il Programma PiAZZA, le risorse sono impegnate a valere sul FSE+. L'impegno della spesa è distinto per singoli Programmi Specifici, per ATI e per annualità, afferenti alle rispettive Priorità, così come indicate nella tabella di cui al punto 8.02 dell'Avviso, ed è distribuito nell'orizzonte temporale del triennio 2022-2024 secondo quanto stabilito dal Programma Regionale FSE+; contestualmente, per ogni impegno, è acquisito il CUP.
  - per il Programma GOL, le risorse sono impegnate a valere sul PNRR+. L'impegno della spesa è distinto per singole Misure del Percorso, per ATI e per annualità, afferenti ai rispettivi Percorsi GOL, così come indicati nella tabella di cui al punto 9.03 dell'Avviso, ed è imputato all'annualità 2022; contestualmente, per ogni impegno, è acquisito il CUP.
- 6.08 Le risorse impegnate con il decreto di cui al punto 6.05 sono rese disponibili, in favore delle ATI selezionate relativamente alle operazioni approvate e contrassegnate con il relativo CUP (Codice Unico di Progetto), con il decreto di approvazione delle operazioni di cui al punto 7.04, e con il decreto di ricognizione dei cloni di cui al punto 8.05.

Decreto di concessione e impegno

Impegno della spesa sul fondo FSE+

Impegno della spesa sul fondo PNRR

## 7. Presentazione, selezione e avvio delle operazioni progettuali o tirocini

- 7.01 La presentazione delle **operazioni** consistenti in: **Progetti formativi, Progetti non formativi, Prototipi, Tirocini extracurricolari**, avviene con le modalità e i termini indicati nelle Direttive di ciascuna operazione di cui al seguente paragrafo 10.
- 7.02 Entro **20 giorni** dalla scadenza dei termini per la presentazione delle operazioni, salvo diverse disposizioni specificate nelle Direttive di riferimento qualora ritenute più funzionali al procedimento, è data comunicazione di avvio del procedimento selettivo delle operazioni mediante pubblicazione sul sito [www.regione.fvg.it](http://www.regione.fvg.it) dell'elenco delle operazioni pervenute nei termini.
- 7.03 La SRA competente verifica l'ammissibilità delle operazioni di cui al punto 7.01 ai fini della valutazione affidata ad una Commissione appositamente costituita. Le Direttive di cui al paragrafo 10 stabiliscono i **termini**, i **criteri** e le **modalità** di valutazione per ciascuna operazione. I soggetti che hanno partecipato alla fase di verifica di ammissibilità delle operazioni non possono essere componenti della Commissione di valutazione. L'attività della Commissione si chiude con un verbale.
- 7.04 L'**approvazione delle operazioni** avviene con decreto del dirigente responsabile della SRA che dà atto delle operazioni approvate; delle operazioni non approvate in sede di valutazione; delle operazioni escluse in sede di istruttoria.
- 7.05 Il decreto di approvazione è pubblicato, con valore di notifica per i soggetti interessati, nel Bollettino ufficiale della Regione e sul sito [www.regione.fvg.it](http://www.regione.fvg.it) nella sezione "Amministrazione trasparente".

Presentazione delle operazioni

Comunicazione di avvio del procedimento

Valutazione delle proposte progettuali

Approvazione delle operazioni

Pubblicazione e comunicazione

- |      |  |   |
|------|--|---|
| 7.06 | Il decreto di approvazione delle operazioni, <u>ad eccezione dei prototipi</u> , <b>autorizza la spesa</b> per ciascuna operazione approvata, tenuto conto della disponibilità residua delle risorse impegnate con il decreto di cui al punto 3.05. Per ciascuna operazione approvata e autorizzata in termini di spesa è indicato il relativo CUP, acquisito d'ufficio, relativo al Programma Specifico o alla Misura del Percorso GOL a cui afferisce. | Autorizzazione della spesa                                      |
| 7.07 | Il dirigente responsabile della SRA comunica al Soggetto Attuatore/Erogatore gli estremi del decreto di approvazione entro <b>15 giorni</b> dalla sua adozione; nella comunicazione sono indicati i termini e tutti gli altri elementi utili alla realizzazione delle operazioni qualora tali informazioni non siano già previste dal progetto formativo, dal prototipo, o nelle Direttive di cui al paragrafo 10 del presente documento.                | Comunicazione del decreto di approvazione e avvio dell'attività |
| 7.08 | Le operazioni approvate consistenti in progetti formativi, progetti non formativi o in Tirocini extracurricolari, costituiscono l'offerta formativa " <b>a domanda</b> "; le operazioni approvate consistenti in prototipi costituiscono l'offerta formativa " <b>a catalogo</b> "; la realizzazione delle operazioni a catalogo avviene mediante la presentazione di operazioni Clone.  | Offerta formativa a domanda e a catalogo                        |

## 8. Presentazione, selezione e avvio delle operazioni clone

- |      |   |   |
|------|---|---|
| 8.01 | La presentazione delle <b>operazioni</b> consistenti in Cloni attuativi dei prototipi selezionati avviene secondo le modalità e termini stabiliti nelle relative Direttive di riferimento.  | Presentazione dei Cloni   |
| 8.02 | I Cloni sono verificati dalla SRA competente in termini di conformità al prototipo e relativa congruità della spesa entro la data prevista di avvio dell'attività formativa.  | Verifica dei cloni  |
| 8.03 | La verifica positiva del clone si chiude con l'approvazione dello stesso e con l' <b>autorizzazione all'avvio dell'attività</b> . L'autorizzazione è rilasciata dal dirigente responsabile della SRA competente, o da un funzionario delegato, ed è tempestivamente trasmessa, con apposita <b>nota</b> , al Soggetto Attuatore/Erogatore unitamente al relativo Codice Clone e al Codice CUP, acquisito d'ufficio, relativo al Programma Specifico o alla Misura del Percorso GOL a cui afferisce. | Autorizzazione all'avvio dell'attività e comunicazione della nota |
| 8.04 | L'avvio dell'attività è documentato dalla compilazione on-line, da parte del proponente l'operazione, di un apposito modello presente nel sistema informativo della Regione, ovvero tramite i servizi di cooperazione applicativa messi a disposizione, entro <b>7 giorni</b> dall'avvio dell'attività formativa (attività in senso stretto).   | Avvio dell'attività   |
| 8.05 | Periodicamente, il dirigente responsabile della SRA, con proprio decreto, effettua la ricognizione dei cloni approvati e ne <b>autorizza la spesa</b> tenuto conto della disponibilità residua delle risorse impegnate con il decreto di cui al punto 6.06.   | Decreto di ricognizione e autorizzazione della spesa              |
| 8.06 | Il calendario periodico delle attività è definito dalle ATI in collaborazione con i CPI ed è comunicato al responsabile del procedimento. Per i corsi attivabili verranno indicate le date previste di avvio e di fine. L'amministrazione provvederà a dare adeguata informazione sul catalogo dei corsi attivabili.  |   |

## 9. Condizioni di avvio dell'attività, modifiche e chiusura del procedimento

- |      |  |  |
|------|--|--|
| 9.01 | Non è consentito l'avvio delle attività delle operazioni in assenza del decreto di cui al punto 7.04 o dell'autorizzazione di cui al punto 8.03. |  |
|------|--|--|

- 9.02 Le operazioni eventualmente avviate prima del decreto di approvazione di cui al punto 7.04, o dell'autorizzazione di cui al punto 8.03, sono svolte in **assunzione di responsabilità**; in caso di approvazione successiva all'avvio, il finanziamento è subordinato alla emissione del decreto di approvazione di cui al punto 7.04 o del decreto di autorizzazione dei cloni di cui al punto 8.05. In caso di mancata approvazione/autorizzazione delle operazioni o di verifica negativa in ordine alle disponibilità finanziarie, il Soggetto Attuatore/Erogatore accetta che nulla è dovuto da parte della SRA. **Avvio in assunzione di responsabilità**
- 9.03 Non sono consentite modifiche/variazioni sostanziali circa la tipologia/natura delle **operazioni presentate** (Progetti formativi, progetti non formativi, Prototipi, Tirocini extracurricolari). Qualsiasi variazione delle operazioni presentate riveste natura eccezionale e può essere effettuata previa formale autorizzazione da parte della SRA competente che fornisce riscontro entro 30 giorni dalla richiesta, con indicazione dell'eventuale documentazione integrativa, tenuto conto dei criteri definiti nella Sezione 16 dell'Avviso "Modifiche/variazioni del progetto" e dei seguenti criteri: a) la modifica deve garantire e rispettare le finalità, gli obiettivi, i risultati attesi previsti dall'Avviso; b) le previsioni inerenti ai target e alle milestone non possono in alcuna ipotesi essere oggetto di modifica; c) in nessun caso potrà essere incrementato il finanziamento già concesso all'intervento. **Modifiche e variazioni progettuali**
- 9.04 Il termine finale per la **chiusura del procedimento** è indicato nelle Direttive riguardanti ciascuna operazione di cui al seguente paragrafo 10. **Chiusura del procedimento**

## 10. Direttive di riferimento delle operazioni

- 10.01 Le modalità di presentazione, selezione e gestione amministrativa delle operazioni sono stabilite nelle seguenti Direttive sulle misure formative, come previste dall'Avviso, allegate a questo documento:
- Allegato 1 - **DIRETTIVA FPGO\_PRO**  
*Formazione Permanente per Gruppi Omogenei Professionalizzante (catalogo)*
  - Allegato 2 - **DIRETTIVA FPGO\_COP**  
*Formazione Permanente per Gruppi Omogenei - Coprogettati*
  - Allegato 3 - **DIRETTIVA FORMIL**  
*Formazione Individualizzata*
  - Allegato 4 - **DIRETTIVA TIREX**  
*Tirocini Extracurricolari*
  - Allegato 5 - **DIRETTIVA FORLINC**  
*Formazione lavoratori coinvolti in crisi aziendale*
  - Allegato 6 - **DIRETTIVA COMP**  
*Analfabetismo funzionale/Competenze trasversali e digitali (catalogo)*
  - Allegato 7 - **DIRETTIVA FPGO\_SK**  
*Catalogo FPGO Soft Skills Trasversali e Digitali (catalogo)*
  - Allegato 8 - **DIRETTIVA QA**  
*Qualificazione abbreviata (catalogo)*
  - Allegato 9 - **DIRETTIVA COORD**  
*Coordinamento progetti complessi – PiAZZA*
- 10.02 Le Direttive di cui agli allegati 1), 2), 3), 4), 5) ineriscono alle misure attuative dei Percorsi GOL secondo lo schema descritto nel paragrafo 39 dell'Avviso.



- 10.03 Le operazioni sono presentate secondo i formulari predisposti dalla SRA e disponibili sul sito della Regione. Per quanto non espressamente indicato nelle Direttive si rimanda alle fonti di cui al paragrafo 24 del presente documento.
- 10.04 Le operazioni sono rivolte alle categorie di persone specificate nel paragrafo "Accesso alle misure" presente in ogni Direttiva.

## 11. Disposizioni specifiche per l'integrazione dei programmi nel Repertorio Unico

- 11.01 Per la formazione del Repertorio Unico della formazione regionale, previsto dalla Sezione 13, paragrafo 39 dell'Avviso, in attuazione del programma PiAzZA e del programma GOL, le Direttive di cui al paragrafo 10 dettano disposizioni specifiche in ordine ai requisiti di ciascuna operazione e alle procedure di presentazione delle relative domande di finanziamento sulla base delle modalità indicate nei punti seguenti.
- 11.02 Con riferimento all'offerta formativa FSE+/GOL a catalogo di cui alle Direttive:
- 1) Formazione Permanente per Gruppi Omogenei Professionalizzante (FPGO\_PRO)
  - 7) Catalogo FPGO Soft Skills Trasversali e Digitali (FPGO\_SK)
- il Soggetto Attuatore presenta il **prototipo formativo** mediante la compilazione del **formulario-prototipi**, accessibile dal sistema online dedicato. Il progetto deve riportare tutte le informazioni e gli elementi di pubblicità indicati al paragrafo 21 riferiti sia al FSE+ che al PNRR-GOL. Con la presentazione del formulario il Soggetto Attuatore accetta che i relativi cloni vengano finanziati, in caso di approvazione del prototipo, su uno soltanto dei due canali di finanziamento di presentazione del Clone: FSE+ oppure PNRR-GOL.
- Il Soggetto Attuatore presenta la richiesta di avvio dell'attività e finanziamento del **clone** mediante la compilazione del **formulario-cloni**, accessibile dal sistema online dedicato, nel quale è possibile selezionare il prototipo di riferimento e uno dei due canali di finanziamento disponibili (FSE+ o PNRR-GOL). La richiesta di clone, convalidata a sistema, acquisisce automaticamente dal sistema i dati relativi al canale di finanziamento su cui è stata presentata ed eredita dal prototipo ogni altro dato necessario alla identificazione univoca dell'attività corsuale. È cura della SRA competente attivare il canale o i canali di finanziamento su cui è possibile presentare il clone.
- 11.03 Con riferimento all'offerta formativa FSE+/GOL a domanda di cui alle Direttive:
- 2) Formazione Permanente per Gruppi Omogenei - Coprogettati (FPGO\_COP)
  - 3) Formazione Individualizzata (FORMIL)
  - 5) Formazione lavoratori coinvolti in crisi aziendale (FORLINC)
- il Soggetto Attuatore presenta il **progetto formativo** mediante la compilazione del **formulario**, accessibile dal sistema online dedicato, nel quale è possibile selezionare uno dei due canali di finanziamento disponibili a sistema, ossia FSE+ se trattasi di un progetto del programma PiAzZA, o PNRR se trattasi di un progetto del programma GOL. L'operazione deve riportare tutte le informazioni e gli elementi di pubblicità inerenti al canale di finanziamento utilizzato, come indicati al paragrafo 21.
- 11.04 Con riferimento all'offerta formativa FSE+ a catalogo di cui alle Direttive:
- 6) Analfabetismo funzionale/Competenze trasversali e digitali (COMP)
  - 8) Qualificazione abbreviata (QA)

il Soggetto Attuatore presenta il prototipo formativo mediante la compilazione del **formulario-prototipi**, accessibile dal sistema online dedicato. Il canale di finanziamento è esclusivamente FSE+. L'operazione deve riportare tutte le informazioni e gli elementi di pubblicità inerenti al canale FSE+, come indicati al paragrafo 21.

Il Soggetto Attuatore presenta la richiesta di avvio dell'attività e finanziamento del **clone** mediante la compilazione del **formulario-cloni**, accessibile dal sistema online dedicato. La richiesta di clone, convalidata a sistema, acquisisce automaticamente dal sistema i dati relativi al canale di finanziamento su cui è stata presentata ed eredita dal prototipo ogni altro dato necessario alla identificazione univoca dell'attività corsuale.

11.05 Con riferimento all'offerta FSE+ a domanda di cui alle Direttive:

- 4) Tirocini Extracurricolari (TIREX)
- 9) Coordinamento progetti complessi – PiAZZA (COORD)

il Soggetto Attuatore presenta il progetto formativo mediante la compilazione del formulario, accessibile dal sistema online dedicato. Il canale di finanziamento è esclusivamente FSE+. L'operazione deve riportare tutte le informazioni e gli elementi di pubblicità inerenti al canale FSE+, come indicati al paragrafo 21.

11.06 Nei formulari di cui ai punti precedenti il Soggetto Attuatore indica se le operazioni sono destinate ad interventi in favore delle Aree Interne.

11.07 Per l'avvio delle operazioni attuative dei percorsi GOL, pena la revoca del finanziamento a norma del paragrafo 46 dell'Avviso, il Soggetto Attuatore ha l'obbligo di formare le classi delle operazioni esclusivamente con partecipanti beneficiari GOL come previsto dalla Sezione 13, paragrafo 39, punto 39.4 dell'Avviso.

## 12. Coordinamento ATI - CPI/CM. Target, Cronoprogramma e flusso utenti

12.01 Per la realizzazione delle **misure a catalogo** oggetto dell'Avviso, le ATI selezionate sono tenute a **coordinarsi con i CPI**, tramite incontri di raccordo mensili, funzionali al corretto avvio dell'utenza da questi ultimi.

12.02 A tal fine, il catalogo formativo delle operazioni è interamente visibile dai CPI ed è definito in raccordo con le ATI secondo quanto descritto nelle Direttive di riferimento.

12.03 I CPI forniscono alle ATI selezionate ogni indicazione necessaria per individuare i beneficiari del Programma GOL da inserire nei corsi attuativi dei percorsi GOL in vista del conseguimento dei **target formativi e di occupabilità** stabiliti a livello nazionale per l'anno 2022 in relazione al Programma GOL e formalizzati negli Obiettivi regionali stabiliti nel Piano Attuativo regionale (PAR) di GOL, approvato con DGR 467 del 1° aprile 2022, e del conseguimento dei successivi target.

12.04 In ordine al raggiungimento degli obiettivi sopra indicati, si considera come *"trattato"* dal CPI un utente del CPI che, in esito al percorso di *assessment*, sottoscrive il Patto di Servizio personalizzato. Ai fini del target GOL previsto, è computabile l'utente trattato e *"formato"* che abbia concluso *interamente* il percorso formativo assegnato (con rilascio dell'attestazione/certificazione finale) ovvero *in parte* purché sia possibile rilasciare un'attestazione delle competenze acquisite anche parzialmente.

12.05 I soggetti indicati come **"Beneficiari"** del programma GOL trattati dai CPI ai fini dell'attuazione delle Misure di cui alla Sezione 16 dell'Avviso "Interventi finanziabili sul

programma GOL a valere su NextGeneratioEU – PNRR”, appartengono alle seguenti categorie:

- **Beneficiari di ammortizzatori sociali** in costanza di rapporto di lavoro: le specifiche categorie di lavoratori sono individuate dalla Legge di Bilancio 2022;
- **Beneficiari di ammortizzatori sociali** in assenza di rapporto di lavoro: disoccupati percettori di NASPI o DIS-COLL;
- **Beneficiari di sostegno al reddito** di natura assistenziale: percettori del Reddito di cittadinanza;
- **Lavoratori fragili o vulnerabili**: giovani NEET (meno di 30 anni), donne in condizioni di svantaggio, persone con disabilità, lavoratori maturi (55 anni e oltre);
- **Disoccupati senza sostegno al reddito**: disoccupati da almeno sei mesi, altri lavoratori con minori opportunità occupazionali (giovani e donne, anche non in condizioni di fragilità), lavoratori autonomi che cessano l'attività o con redditi molto bassi;
- **Lavoratori con redditi molto bassi** (i cosiddetti *working poor*): il cui reddito da lavoro dipendente o autonomo sia inferiore alla soglia dell'incapienza secondo la disciplina fiscale.

12.06 La qualificazione di un utente come beneficiario GOL è effettuata dal CPI.

12.07 Nell'erogazione dei servizi di cui ai punti precedenti, i CPI operano, in coerenza con le Strategie nazionali per la parità di genere e la valorizzazione giovanile, per massimizzare il coinvolgimento dei beneficiari - appartenenti alle categorie: donne, disoccupati di lungo periodo, persone con disabilità, giovani sotto i 30 anni, persone sopra i 55 anni - nella misura percentuale descritta nel PAR-GOL e nell'ottica del soddisfacimento di almeno l'80% del livello essenziale delle prestazioni, definiti nel programma "Garanzia di occupabilità dei lavoratori" (GOL), entro il dicembre 2025.

12.08 Le attività dei CPI seguono il flusso per l'inserimento degli utenti nei percorsi formativi oggetto delle presenti Linee Guida, come descritto nello schema:

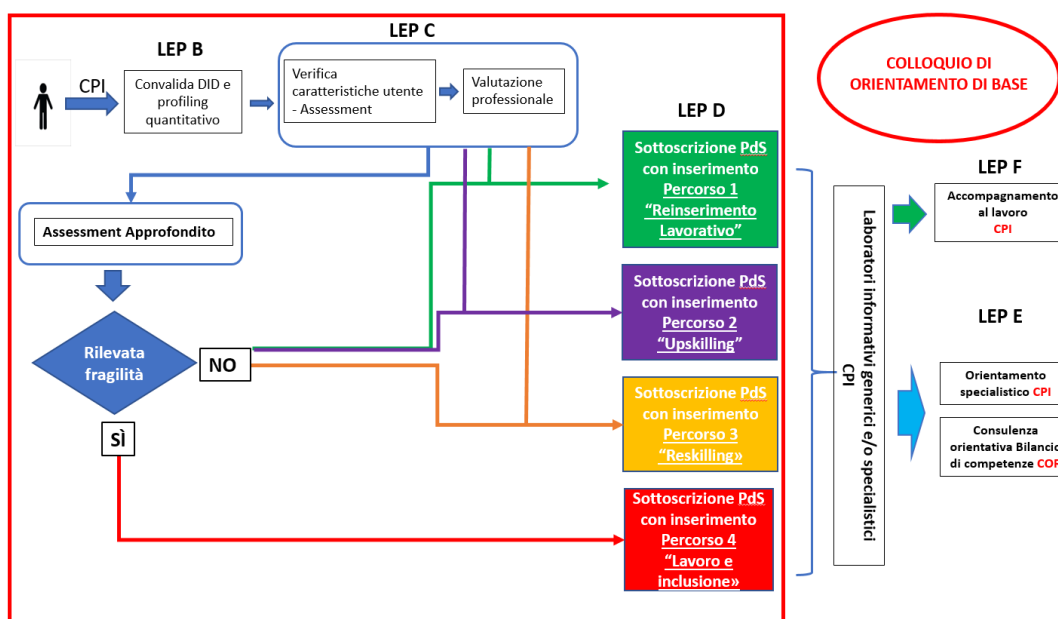

- 12.09 Per ogni azione formativa inserita nel Piano di Azione Individuale (o nel Patto di Servizio - PdS), gli enti di formazione comunicheranno, tramite cooperazione applicativa, con **GGP2** ad **Ergonet**, gli esiti relativi ai contatti ed alle azioni formative secondo quanto descritto nelle Direttive specifiche delle misure formative.
- 12.10 Nell'attuazione del Programma GOL, le SRA competenti e i CPI si attengono al **Cronoprogramma** dell'anno 2022 stabilito dal PAR-GOL al paragrafo 6 – Cronoprogramma, a cui si rimanda.

### 13. Transizione delle operazioni PIPOL sul Programma GOL

- 13.01 I corsi presenti nel catalogo PIPOL della programmazione FSE 2014/2020 che, prima della pubblicazione delle presenti Linee Guida, siano stati prescritti agli utenti beneficiari GOL sottoscrittori di un Patto di Servizio (PdS) con il CPI, possono essere inquadrati nei corrispondenti corsi attuativi dei percorsi GOL (Percorso 2 Upskilling, Percorso 3 Reskilling, Percorso 4 Lavoro e inclusione) qualora l'attività corsuale non sia stata ancora avviata alla data di pubblicazione delle presenti Linee Guida.
- 13.02 L'ATI che ha ricevuto i nominativi dei beneficiari GOL avviati al percorso PIPOL è tenuta a interfacciarsi con il CPI competente per gli interventi amministrativi conseguenti all'inquadramento di cui al punto precedente (es. aggiornamento del codice corso).

### 14. Alimentazione del sistema informativo e monitoraggio

- 14.01 In cooperazione con il Soggetto Attuatore/Erogatore, la SRA competente alimenta il **sistema informativo dedicato** in relazione a tutti gli aspetti procedurali, fisici e finanziari che caratterizzano l'attuazione dell'operazione, così come richiesti ai fini del FSE+ e richiesti dal PAR-GOL, dalle circolari ministeriali di riferimento, dal presente Documento, dalle Direttive di riferimento e dal sistema Si.Ge.Co. previsto al paragrafo 34, punto 34.04 dell'Avviso.
- 14.02 Con riferimento al programma GOL, ai fini della corretta alimentazione degli *"indicatori comuni"* di cui all'art. 29 del Reg. EU 2021/241, come definiti dal Regolamento Delegato 2021/2106 della Commissione europea, e alla luce delle indicazioni fornite dalla Circolare RGS sul Monitoraggio n.27 del 21/06/2022, il sistema informativo regionale accoglie:
- Numero di persone che hanno un lavoro o che cercano un lavoro (donne; uomini; non-binario) (età 0-17; 18-29; 30-54; 54<);
  - Numero di giovani di età compresa tra i 15 e i 29 anni che ricevono sostegno (donne; uomini; non-binario);
  - Numero di partecipanti in un percorso di istruzione o di formazione (donne; uomini; non-binario) (età 0-17; 18-29; 30-54; 54<);
  - Numero di partecipanti in un percorso di istruzione o di formazione digitale (donne; uomini; non-binario) (età 0-17; 18-29; 30-54; 54<).
- 14.03 Per le necessità del monitoraggio delle attività poste in essere, in conformità alla citata Circolare RGS sul Monitoraggio n.27 del 21/06/2022, l'alimentazione del sistema dedicato per il programma GOL è effettuata entro il 10 di ogni mese successivo a quello di riferimento. L'aggiornamento del cronoprogramma di spesa in relazione all'avanzamento finanziario è effettuato almeno due volte all'anno entro il 31 gennaio e entro il 31 luglio.

## 15. Flusso finanziario

15.01 Ai sensi di quanto stabilito dall'articolo 13 del Regolamento FSE:

- a) la corresponsione delle risorse da parte della SRA competente all'ATI selezionata prevede due modalità:
  - **anticipazione e saldo;**
  - **unica soluzione;** questa modalità può intervenire solo successivamente alla conclusione dell'operazione, a saldo, dopo la verifica del rendiconto.
- b) la somma delle anticipazioni non può essere superiore al **90%** del costo complessivo dell'operazione approvato in fase di selezione dell'operazione; per le operazioni di coordinamento (COORD) non è prevista tale possibilità in quanto il flusso finanziario avviene in un'unica soluzione;
- c) le somme erogate a titolo di anticipazione devono essere coperte da una fideiussione, bancaria o assicurativa, come indicato al successivo punto 15.02, almeno corrispondente al valore dell'anticipazione. La fideiussione viene predisposta sulla base del modello disponibile sul sito [www.regione.fvg.it](http://www.regione.fvg.it) lavoro formazione/formazione/area operatori.
- d) il costo dell'operazione approvato in fase di selezione costituisce il tetto massimo di spesa ammissibile. Il saldo, nel caso di flusso finanziario articolato su anticipazione e saldo, è pari alla differenza tra l'anticipazione complessiva e il costo complessivo dell'operazione ammesso a seguito della verifica del rendiconto e nei limiti sopraindicati;
- e) la SRA competente eroga i contributi mediante accreditamento al conto corrente bancario o postale, indicato dal soggetto percettore mediante l'apposita istanza di accreditamento in via continuativa presentata con il modello reso disponibile sul sito [www.regione.fvg.it](http://www.regione.fvg.it)

- |       |  |   |
|-------|--|---|
| 15.02 | La SRA competente, con decreto del dirigente responsabile e previa presentazione di fideiussione bancaria o assicurativa da parte del Soggetto Erogatore (capofila o partner), provvede, qualora richiesta, all'erogazione dell'anticipazione finanziaria nella misura prevista. La fideiussione deve contenere la clausola di espressa rinuncia del fideiussore al beneficio della preventiva escussione di cui all'art. 1944 C.C. come indicato dal paragrafo 10 dell'Avviso. La fideiussione può essere presentata dal capofila in luogo del Soggetto Erogatore, se diverso dal capofila medesimo, qualora tale opzione risulti dall'atto costitutivo dell'ATI o venga comunicata formalmente alla SRA competente, con nota congiunta del Soggetto Attuatore e del Soggetto Erogatore, prima o contestualmente alla richiesta dell'anticipazione finanziaria. Ove il Soggetto Attuatore sia di natura pubblica, è sufficiente sola la richiesta di anticipazione. | Anticipazione   |
| 15.03 | L'erogazione del saldo, ove spettante, avviene con decreto adottato dalla SRA competente entro <b>30 giorni</b> dalla approvazione del rendiconto.   | Saldo   |
| 15.04 | La liquidazione dell'anticipazione e la liquidazione del saldo sono subordinate agli esiti positivi delle verifiche previste per legge in ordine alla regolarità del DURC, della documentazione antimafia e degli eventuali ulteriori requisiti richiesti dalla normativa vigente in capo al Soggetto Attuatore e al Soggetto Erogatore (beneficiario del contributo).   | Adempimenti propedeutici all'erogazione                         |
| 15.05 | Nel caso di modifiche societarie del Soggetto Attuatore o del Soggetto Erogatore, intervenute successivamente alla selezione dell'ATI, l'erogazione dei contributi avviene secondo quanto indicato al paragrafo 36 e al paragrafo 41 dell'Avviso.  | Modifiche societarie  |
| 15.06 | La SRA competente, dopo aver disposto la liquidazione dell'anticipazione o del saldo, e a seguito dell'esito positivo dei controlli contabili interni dell'amministrazione, comunica ai  | Comunicazione della liquidazione dell'anticipazione e del saldo |

beneficiari, con apposita nota, gli estremi del decreto e l'entità della somma sul totale concesso.

## 16. Revoca del contributo e sanzioni

- 16.01 Il mancato rispetto degli obblighi a carico del Soggetto Attuatore e del Soggetto Erogatore comporta l'attivazione delle procedure descritte nella Sezione 19 dell'Avviso "Meccanismi sanzionatori", oltre che nei casi stabiliti dall'articolo 12 del Regolamento FSE e dall'articolo 19 del Regolamento Formazione, fermo restando quanto previsto dalla normativa vigente in relazione all'inadempimento delle prestazioni.
- 16.02 Il contributo può essere revocato o sospeso nel caso in cui non siano rispettati i parametri specificamente previsti dalle Direttive di ciascuna operazione di cui al paragrafo 10 per l'attuazione del programma GOL.

## 17. Sedi di realizzazione

- 17.01 L'erogazione della formazione in presenza per le operazioni formative appartenenti alle tipologie: QA, FPGO, FORMIL - esclusa l'erogazione della formazione con modalità a distanza ove indicata nel formulario di presentazione dell'operazione - deve realizzarsi presso sedi accreditate degli enti di formazione titolari dell'operazione. Il numero degli allievi partecipanti all'operazione deve essere sempre coerente con la capienza dell'aula, così come definita in sede di accreditamento, in cui l'attività viene realizzata, pena la decadenza dal contributo.
- 17.02 È ammissibile il ricorso a sedi didattiche occasionali a fronte di specifiche esigenze, ai sensi di quanto disposto dal Regolamento per l'accREDITamento delle sedi operative di cui al D.P.Reg. n. 07/Pres./2005 e s.m.i. (es. realizzazione delle attività presso laboratori aziendali specialistici o la realizzazione delle attività all'interno delle Aree Interne), salvo limitazioni previste nelle singole direttive di riferimento.
- 17.03 Il ricorso alla sede didattica occasionale può essere previsto nel formulario di presentazione dell'operazione formativa, con le adeguate motivazioni che ne determinano l'utilizzo. Qualora l'uso della sede didattica occasionale non sia già previsto nel formulario di presentazione dell'operazione, o derivi da una diversa organizzazione intervenuta dopo l'approvazione dell'operazione, il Soggetto Attuatore, prima dell'utilizzo della sede, deve darne comunicazione alla SRA in tempi congrui con lo svolgimento dell'attività prevista utilizzando i modelli allo scopo definiti ove descrive le esigenze del ricorso alla sede occasionale.
- 17.04 La realizzazione dei tirocini extracurricolari avviene presso sedi conformi a quanto previsto dal Regolamento Tirocini.
- 17.05 Eventuali disposizioni specifiche sono indicate nelle Direttive di riferimento.

Ricorso a sedi  
occasional

## 18. Rendicontazione

- 18.01 Il rendiconto di ogni operazione realizzata deve essere presentato alla competente struttura dell'Autorità di Gestione, nei termini e con le modalità indicate dalle Direttive di riferimento.

- 18.02 Per le operazioni finanziate sul fondo PNRR il Soggetto Attuatore/Erogatore dovrà rilasciare un'espressa dichiarazione di assenza di doppio finanziamento dell'investimento e delle relative spese, la dichiarazione è allegata agli atti di rendicontazione.

## 19. Regime aiuti di Stato

- 19.01 Disposizioni sul trattamento del regime aiuti di Stato sono riportate, ove applicabile, nelle Direttive di ciascuna operazione di cui al paragrafo 10 di questo documento.

## 20. Trattamento dei dati (rinvio)

- 20.01 In relazione al trattamento dei dati personali e alle finalità perseguite, si richiama quanto indicato nella Sezione 18 dell'Avviso "Tutela della privacy". Secondo quanto previsto nelle Direttive di riferimento, il Soggetto Attuatore è tenuto a sottoscrivere e produrre alla SRA competente il documento "Informativa sul conferimento e trattamento dei dati e sulla pubblicazione degli elementi ritenuti non sensibili nei siti istituzionali e di consultazione aperta", previsto dall'allegato E) della Circolare RGS n. 21 del 14 ottobre 2021 reso disponibile sul sito istituzionale della regione.

## 21. Informazione e pubblicità

- 21.01 Il Soggetto Attuatore è tenuto ad adottare modalità di promozione e pubblicizzazione dell'operazione trasparenti ed in grado di garantire parità di accesso a tutte le potenziali categorie di utenti.
- 21.02 Il Soggetto Attuatore è tenuto ad informare la platea dei possibili utenti circa il fatto che l'operazione, a seconda del canale di finanziamento su cui verrà attivata.
- 21.03 In caso di presentazione delle operazioni (proposte progettuali e prototipi) di cui ai punti e **11.03, 11.04 e 11.05** di questo documento, il Soggetto Attuatore è tenuto a indicare una delle due seguenti frasi e riportare i relativi loghi a seconda del canale di finanziamento selezionato:

*"Operazione cofinanziata dal Fondo Sociale Europeo Plus FSE+ 2021/2027 dell'Unione Europea nell'ambito del Programma Piano di Azione Zonale per l'Apprendimento (PiAZZA) finanziato dal Programma Regionale".*



oppure

*"Operazione cofinanziata dal fondo del Piano Nazionale di Ripresa e Resilienza (PNRR), Misura 5, Componente 1, Investimento 1.1, finanziato dall'Unione Europea – NextGenerationEU, nell'ambito del Programma Garanzia Occupabilità dei Lavoratori (GOL)".*



I cloni dei prototipi dell'offerta a catalogo (FSE+) di cui al punto 11.04 devono riportare i loghi FSE+.

- 21.04 In caso di presentazione dei prototipi di cui al punto **11.02**, i cui cloni possono essere finanziati su FSE+ oppure su PNRR, il Soggetto Attuatore è tenuto a indicare la seguente frase:

*“Operazione cofinanziata:*

- *dal Fondo Sociale Europeo Plus FSE+ 2021/2027 dell'Unione Europea nell'ambito del Programma Piano di Azione Zonale per l'Apprendimento (PiAzZA) finanziato dal Programma Regionale.*
- *dal fondo del Piano Nazionale di Ripresa e Resilienza (PNRR), Misura 5, Componente 1, Investimento 1.1, finanziato dall'Unione Europea – NextGenerationEU, nell'ambito del Programma Garanzia Occupabilità dei Lavoratori (GOL).”*

I loghi devono essere obbligatoriamente riportati nella richiesta di **avvio dell'attività e finanziamento del clone** e devono essere conformi a quelli indicati al punto 21.03 a seconda del relativo canale di finanziamento.

- 21.05 Ai loghi riportati nei punti precedenti può essere aggiunto quello del Soggetto Erogatore. Il blocco loghi in alta definizione sarà reso disponibile sul sito istituzionale della regione.
- 21.06 La mancata pubblicizzazione dell'operazione e il mancato utilizzo dei loghi sopra descritti è causa di sospensione o revoca del contributo.

## 22. Principi generali

- 22.01 Il Soggetto Attuatore è tenuto a prestare particolare attenzione al rispetto dei principi indicati nel paragrafo 4 dell'Avviso da esplicitare nella proposta progettuale relativo alle attività formative.
- 22.02 Nell'ambito del principio “Parità di genere” di cui al citato paragrafo 4 dell'Avviso, è possibile prevedere l'eventuale presenza di:
- organismi per la parità e le pari opportunità in fase di progettazione, selezione dei partecipanti, realizzazione dell'operazione;
  - modalità, anche di tipo organizzativo, atte a rendere flessibili e adattabili gli orari di realizzazione dell'operazione, finalizzati ad assicurare pari opportunità di accesso.

## 23. Elementi informativi

- 23.01 Il Responsabile del procedimento per le operazioni FPGO\_PRO, FPGO\_COP, FPGO\_SK, FORMIL, TIREX, FORLINC, COMP e COORD è il direttore del Servizio apprendimento permanente e fondo sociale europeo, Ketty Segatti (040 3775206 - [ketty.segatti@regione.fvg.it](mailto:ketty.segatti@regione.fvg.it));
- 23.02 Il Responsabile del procedimento per le operazioni QA è il direttore del Servizio Formazione, Raffaella Pengue (040 3774968 – [raffaella.pengue@regione.fvg.it](mailto:raffaella.pengue@regione.fvg.it)).
- 23.03 I Responsabili dell'istruttoria sono:
- per la procedura amministrativa relativa alle operazioni FPGO\_PRO, FPGO\_COP, FPGO\_SK, FORMIL, TIREX, FORLINC e COORD; Francesco Distefano (040 3775239 – [francesco.distefano@regione.fvg.it](mailto:francesco.distefano@regione.fvg.it));



- per la procedura amministrativa relativa alle operazioni COMP; Maria Graziella Pellegrini (0403772834 – mariagraziella.pellegrini@regione.fvg.it);
- per la procedura amministrativa relativa alle operazioni QA; Alessandro Castenetto (0432 555887- alessandro.castenetto@regione.fvg.it);
- per la procedura contabile relativa alle operazioni FPGO\_PRO, FPGO\_COP, FPGO\_SK, FORMIL, TIREX, FORLINC, COMP, e COORD; Daniele Ottaviani (040 3775288 – daniele.ottaviani@regione.fvg.it);
- per la procedura di rendicontazione e per i controlli; Alessandra Zonta (040 3775219 – alessandra.zonta@regione.fvg.it).

## 24. Rinvio

24.01 Per quanto non previsto nel presente documento e nelle Direttive di ciascuna operazione di cui al paragrafo 10 di questo documento si rimanda a:

- **Regolamento FSE** (DPR n. 203 del 15 ottobre 2018 e s.m.i.);
- **Regolamento Formazione** (DPR n. 140/Pres. del 22 giugno 2017 e s.m.i.);
- **Regolamento Accreditamento** (DPR n. 07/Pres. del 12 gennaio 2005 e s.m.i.);
- **Regolamento Tirocini** (DPR n. 18/Pres. del 10 febbraio 2020 e s.m.i.);
- **Piano Attuativo Regionale – PAR-GOL** (DGR n. 647 del 1° aprile 2022)
- **Documento UCS** (DGR n. 1330 del 17 agosto 2021 - testo coordinato);
- **Avviso**, Decreto n° 657/LAVFORU del 08/02/2022;
- **Decreto attestazioni**, Decreto n° 374/LAVFORU del 27/01/2022.



## Allegato 1

### DIRETTIVA FPGO\_PRO

#### FORMAZIONE PERMANENTE PER GRUPPI OMOGENEI PROFESSIONALIZZANTE (CATALOGO)

#### Sommario

DIRETTIVA FPGO_PRO.....	1
1. Descrizione delle Operazioni .....	3
2. Soggetti Attuatori/Erogatori.....	4
3. Destinatari/Beneficiari delle operazioni – Accesso alle misure .....	4
4. Struttura delle Operazioni – Prototipi e Cloni .....	5
5. Prototipi ammissibili.....	5
6. Prototipi esclusi .....	6
7. Prototipi: durata e articolazione della formazione .....	6
8. Classi e allievi.....	6
9. Sedi di realizzazione.....	7
10. Orientamento .....	7
11. Stage .....	8
12. Esame finale .....	8
13. Modalità di erogazione della formazione.....	9
14. Webinar formativo .....	9
15. Presentazione dei prototipi.....	10
16. Presentazione dei prototipi - Procedura .....	11
17. Selezione dei prototipi.....	12
18. Selezione dei prototipi – Verifica di ammissibilità delle operazioni.....	12
19. Selezione dei prototipi – Valutazione della coerenza .....	12
20. Approvazione dei prototipi.....	14
21. Cataloghi delle tipologie corsuali .....	14
22. Coordinamento delle ATI con i CPI/CM - Gestione del catalogo e flusso utenti.....	15

23.	Coordinamento delle ATI con i CPI/CM – Collocamento mirato .....	16
24.	Attuazione dei prototipi: presentazione dei Cloni .....	16
25.	Risorse finanziarie disponibili a valere su Fondo Sociale Europeo Plus (FSE+) .....	17
26.	Risorse finanziarie disponibili a valere sul PNRR – Programma GOL. ....	18
27.	Gestione finanziaria delle operazioni a valere su Fondo Sociale Europeo Plus (FSE+) .....	19
28.	Gestione finanziaria delle operazioni a valere su PNNR - GOL.....	20
29.	Rendicontazione .....	20
30.	Principi generali .....	21
31.	Target, indicatori e cronoprogramma .....	21
32.	Informazione e pubblicità.....	22
33.	Rinvio .....	22
34.	Strutture competenti e Referenti.....	22
35.	Comunicazione di avvio del procedimento .....	23
36.	Chiusura del procedimento .....	23
37.	Termini dell'istruttoria, accesso e rimedi in caso di inerzia .....	23

## 1. Descrizione delle Operazioni

- 1.01. Il presente Allegato 1 disciplina l'Offerta Formativa per Gruppi Omogenei (FPGO) presente nel *Catalogo percorsi professionalizzanti* (da ora in avanti "Catalogo FPGO\_PRO" o "Catalogo") per il conseguimento delle finalità e degli obiettivi indicati nell'Avviso di selezione delle ATI (Soggetti Attuatori) adottato con Decreto n° 657/LAVFORU del 08/02/2022.
- 1.02. Il Catalogo FPGO\_PRO presenta attività formative e non formative (da qui in avanti "**operazioni**") volte ad integrare, consolidare e rafforzare le competenze in determinati settori produttivi ritenuti prioritari nel quadro di riferimento socioeconomico regionale.
- 1.03. Il Catalogo FPGO\_PRO è organizzato in tre sotto-cataloghi ciascuno riferito ad una delle tre tipologie (Percorsi) - classificate dal Programma nazionale per la Garanzia di Occupabilità dei Lavoratori (GOL)<sup>1</sup> - entro le quali sono ricondotti i Programmi Specifici della programmazione FSE+ previsti dall'Avviso.
- 1.04. I destinatari delle attività formative sono distinti in ragione dell'età (Adulti o Giovani) per quanto riguarda le attività finanziate sul Fondo Sociale Europeo Plus (FSE+), mentre tale distinzione è irrilevante con riferimento all'attuazione alle attività finanziate sul Programma GOL (PNRR).
- 1.05. La struttura del Catalogo FPGO\_PRO prevede i seguenti **tre sotto-cataloghi**:

Sub-catalogo (Percorso)	Destinatari	Codice GOL (PNRR)	PS Piazza (FSE+)	Durata della formazione	Tabella
<b>Upskilling</b>	Adulti		PS 1/22	Breve	Tabella 1
	Giovani		PS 10/22	Breve	
	Adulti e/o Giovani	P2-UP 1/22		Breve	
Contenuto della Tipologia corsuale					Tabella 1
<i>Tipologie corsuali professionalizzanti finalizzate all'aggiornamento professionale e a fronteggiare i fabbisogni di nuove competenze attraverso una formazione di breve durata.</i>					

Sub-catalogo (Percorso)	Destinatari	Codice GOL (PNRR)	PS Piazza (FSE+)	Durata della formazione	Tabella
<b>Reskilling</b>	Adulti		PS 1/22	Lunga	Tabella 2
	Giovani		PS 10/22	Lunga	
	Adulti e/o Giovani	P3-RE 1/22		Lunga	
Contenuto della Tipologia corsuale					Tabella 2
<i>Tipologie corsuali professionalizzanti finalizzate alla erogazione di contenuti professionalizzanti per beneficiari con maggiori difficoltà di inserimento lavorativo attraverso una formazione di lunga durata generalmente associata ad un innalzamento dei livelli di qualificazione/EQF di partenza e/o al conseguimento di una qualificazione spendibile nel mercato del lavoro.</i>					

Sub-catalogo (Percorso)	Destinatari	Codice GOL (PNRR)	PS Piazza (FSE+)	Durata della formazione	Tabella
	Adulti		PS 1/22	Breve o Lunga	Tabella 3

<sup>1</sup> Decreto 5 novembre 2021 del Ministero del lavoro e delle politiche sociali.

Lavoro e inclusione	Giovani		PS 10/22	Breve o Lunga
	Adulti e/o Giovani	P4-IN 1/22		Breve o Lunga
Contenuto della Tipologia corsuale				
<i>Tipologie corsuali professionalizzanti di breve o lunga durata erogabili in funzione del fabbisogno individuale rilevato, volte al rafforzamento delle competenze di base al fine di favorirne l'immissione nel mondo del lavoro; è riservata particolare attenzione alle persone in condizioni di svantaggio socio-economico</i>				

## 2. Soggetti Attuatori/Erogatori

- 2.01. Le proposte di operazioni di cui al presente allegato possono essere presentate dai Soggetti Attuatori, organizzati in ATI, selezionati a norma dell'Avviso adottato con Decreto n° 657/LAVFORU del 08/02/2022.

## 3. Destinatari/Beneficiari delle operazioni – Accesso alle misure

### Destinatari delle operazioni a valere su FSE+ (Programma Piazza)

- 3.01. Le operazioni avviate con **codice PS 1/22** (Programma Specifico FSE+ 1/22) si rivolgono a cittadini **disoccupati o occupati** che hanno compiuto il trentacinquesimo anno di età, residenti o domiciliati nei comuni della Regione Friuli Venezia Giulia, secondo quanto previsto dall'Avviso Sezione 6, paragrafo 15, scheda "PS 1/22 - Catalogo FPGO professionalizzante adulti".
- 3.02. Le operazioni avviate con **codice PS 10/22** (Programma Specifico FSE+ 10/22) si rivolgono a cittadini maggiorenni **disoccupati o occupati** che non hanno compiuto il trentacinquesimo anno di età, residenti o domiciliati nei comuni della Regione Friuli Venezia Giulia, secondo quanto previsto dall'Avviso Sezione 6, paragrafo 15, scheda "PS 10/22 - Catalogo FPGO professionalizzante giovani".
- 3.03. I requisiti, previsti ai punti precedenti, devono essere posseduti alla data di avvio dell'attività formativa e devono essere dichiarati nella scheda di adesione all'operazione.

### Beneficiari delle operazioni a valere su PNRR (Programma GOL)

- 3.04. Le operazioni avviate con **codice P2-UP 1/22** (Percorso 2 – Upskilling GOL 1/22) si rivolgono a cittadini **disoccupati o occupati** di qualsiasi età appartenenti alle categorie di beneficiari GOL, che abbiano sottoscritto un **Patto di Servizio** con i Centri per l'Impiego (CPI/CM), residenti o domiciliati nei comuni della Regione Friuli Venezia Giulia, secondo quanto previsto dall'Avviso, Sezione 6, paragrafo 16, scheda "P2-UP 1/22 – Catalogo FPGO professionalizzante".
- 3.05. Le operazioni avviate con **codice P3-RE 1/22** (Percorso 3 – Reskilling GOL 1/22) si rivolgono a cittadini **disoccupati o occupati** di qualsiasi età appartenenti alle categorie di beneficiari GOL, che abbiano sottoscritto un **Patto di Servizio** con i Centri per l'Impiego (CPI/CM), residenti o domiciliati nei comuni della Regione Friuli Venezia Giulia, secondo quanto previsto dall'Avviso, Sezione 6, paragrafo 16, scheda "P3-UP 1/22 – Catalogo FPGO professionalizzante".
- 3.06. Le operazioni avviate con **codice P4-IN 1/22** (Percorso 4 – Lavoro e inclusione GOL 1/22) si rivolgono a cittadini **disoccupati** di qualsiasi età appartenenti alle categorie di beneficiari GOL, che abbiano sottoscritto un **Patto di Servizio** con i Centri per l'Impiego (CPI/CM), residenti o domiciliati nei comuni della Regione Friuli Venezia Giulia, secondo quanto previsto dall'Avviso, Sezione 6, paragrafo 16, scheda "P4-IN 1/22 – Catalogo FPGO professionalizzante".
- 3.07. I requisiti, previsti ai punti precedenti, devono essere posseduti alla data di avvio dell'attività formativa e devono essere dichiarati nella scheda di adesione all'operazione.

- 3.08. Con riferimento alla individuazione delle categorie di utenti da avviare alle attività del Programma GOL, e al relativo flusso-utenti che implica l'interazione delle ATI con i CPI/CM, si rimanda al paragrafo 12 ("Coordinamento ATI - CPI/CM. Target, Cronoprogramma e flusso utenti") della Parte Generale delle Linee Guida, alle quali è allegata questa Direttiva.

#### 4. Struttura delle Operazioni – Prototipi e Cloni

- 4.01. Le attività formative e non formative (operazioni) relative a ciascuna delle tipologie cursuali sopra indicate sono progettate e presentate alla SRA competente mediante Operazioni-Prototipo (da qui in avanti "Prototipi").
- 4.02. L'attivazione di un dato prototipo è subordinata alla presentazione alla SRA competente di una Operazione-Clone del prototipo che si intende attivare (da qui in avanti "Cloni").

#### 5. Prototipi ammissibili

- 5.01. I prototipi formativi possono riguardare tre tipologie di operazioni:

- a) Operazioni QPR: operazioni finalizzate esclusivamente al raggiungimento di uno o più Qualificatori professionali regionali (QPR) previsti dai "Repertori di settore economico-professionali" di cui alla DGR n.959 del 18 giugno 2021 recante "Lr 27/2017 art 21 - approvazione del Repertorio delle qualificazioni regionali", di seguito Repertorio.

Queste operazioni prevedono lo sviluppo completo di tutte le conoscenze e abilità del QPR, che descrivono la competenza in termini di abilità e conoscenze, valutate attraverso le specifiche delle correlate Schede delle situazioni tipo (SST). Le SST descrivono la competenza, attraverso un elenco di situazioni tipo lavorative, all'interno delle quali la competenza viene esercitata. In particolare, le SST stabiliscono le situazioni tipo che un soggetto deve necessariamente saper gestire in completa autonomia per poter padroneggiare la competenza di riferimento ad un livello coerente con le aspettative del mondo del lavoro. Possono altresì essere sviluppate eventualmente ulteriori abilità e conoscenze sia in quanto complementari agli stessi QPR, sia in quanto espressamente richieste dal mercato del lavoro.

Al termine dell'operazione, il superamento dell'esame finale comporta il rilascio dell'attestato di frequenza di cui al decreto attestazioni (Decreto 14006/19) modello 3/2017. In ogni caso, l'attestato di frequenza riporterà unicamente i QPR completi dell'operazione.

- b) Operazioni ADA: operazioni riferite a competenze non rientranti nei Repertori di settore, o riferite a QPR parziali (non complete), purché tali competenze siano:

1. correlate ad una Area di Attività (ADA) il cui elenco è disponibile sul sito [https://atlantelavoro.inapp.org/atlante\\_lavoro.php](https://atlantelavoro.inapp.org/atlante_lavoro.php);
2. definite secondo i criteri costruttivi e descrittivi utilizzati per l'individuazione dei singoli QPR nel citato Repertorio;
3. corredate da un elenco di possibili situazioni tipo da utilizzarsi per la valutazione delle competenze.

Al termine dell'operazione, il superamento dell'esame finale comporta il rilascio dell'attestato di frequenza di cui al decreto attestazioni (Decreto 14006/19) modello 2/2017.

- c) Operazioni rientranti nel Quadro europeo delle qualificazioni (EQF) di livello 5-6, e/o operazioni non rientranti nei Repertori e nelle ADA. Al termine dell'operazione, il superamento dell'esame

finale comporta il rilascio dell'attestato di frequenza di cui al decreto attestazioni (Decreto 374/2022), modello 2/2017.

## 6. Prototipi esclusi

- 6.01. Non possono essere presentati prototipi riferiti a:
- a) Profili professionali indicati nel "Repertorio dei profili" di cui alla DGR Repertorio;
  - b) Percorsi previsti da normative specifiche quali, a titolo di esempio, non esaustivo:
    - professioni regolamentate
    - patenti di mestiere
    - autorizzazioni all'esercizio di particolari attività professionali.

## 7. Prototipi: durata e articolazione della formazione

- 7.01. Coerentemente con le disposizioni di cui al Decreto MLPS 14/12/2021, paragrafo 8, con l'Allegato C) alla Delibera del Commissario straordinario n. 6 del 16 maggio 2022 "Percorsi di formazione nelle competenze di base - LEP (D.M. 28/12/2021)", le operazioni possono prevedere corsi di **breve durata**, compresa tra le **16** ore e le **150** ore, o di **durata lunga** compresa tra le **151** ore e le **600** ore.
- 7.02. Ogni operazione prevede **ore di formazione teorica** e può prevedere ore di **laboratorio/pratica**.
- 7.03. Le operazioni di durata lunga superiori alle 302 ore **devono** prevedere un periodo di stage compreso tra il 30% ed il 50% della durata complessiva del corso.
- 7.04. Le operazioni di durata breve tra le 120 e le 150 ore, e le operazioni di durata lunga tra le 151 ore e le 302 ore, **possono** prevedere un periodo di stage compreso tra il 30% ed il 50% della durata complessiva del corso.
- 7.05. Le operazioni relative ai percorsi **Reskilling e Lavoro e Inclusione** devono comprendere i seguenti moduli obbligatori di 4 ore ciascuno:
- I. Modulo nel quale vengono fornite agli allievi indicazioni in merito alle modalità di predisposizione di un *curriculum vitae*, alla partecipazione ad un colloquio di lavoro e, più in generale, ai comportamenti da assumere ed alle azioni da svolgere nelle fasi di ricerca del lavoro.
  - II. Modulo relativo alla formazione generale in materia di *sicurezza sul lavoro* di cui al decreto legislativo n. 81/2008.
- 7.06. Le operazioni riferite alla Tabella 1 – Upskilling e alla Tabella 2 - Reskilling (Tipologie corsuali professionalizzanti) connesse al settore economico professionale n. 10 "*Meccanica, produzione e manutenzione di macchine, impiantistica*", ovvero ai settori formativi "Meccanica e metallurgia", devono comprendere un modulo di 8 ore dedicato al valore dei dati, raccolta, elaborazione digitale ed utilizzo nei processi di produzione.
- 7.07. Sono ammissibili operazioni di carattere non formativo finalizzate alla mobilità degli allievi nel territorio nazionale.

## 8. Classi e allievi

- 8.01. Le operazioni devono prevedere una classe formata da un **numero minimo e massimo di partecipanti** compreso tra le 6 e le 25 persone. L'iniziativa formativa può essere avviata, con le

modalità previste al paragrafo 24 e seguenti, mediante operazioni-clone quando la classe è formata dal Soggetto Attuatore con il numero minimo di partecipanti sopra indicato; con la comunicazione di avvio dell'attività verrà indicato il numero effettivo dei partecipanti.

- 8.02. Ai fini del corretto utilizzo del canale di finanziamento, la classe deve essere formata nel rispetto della tipologia di utenza indicata al paragrafo 3 rispettivamente per il Programma PIAZZA e per il Programma GOL. I corsi con classi miste, composte anche da utenti non appartenenti alle categorie GOL, trovano finanziamento esclusivamente sul canale FSE+.
- 8.03. Per le operazioni attuative del Programma GOL, le classi sono formate con i nominativi trasmessi al Soggetto Attuatore/Erogatore da parte dei CPI/CM secondo quanto descritto nel paragrafo 12 (*"Coordinamento delle ATI con i CPI/CM – Target, Cronoprogramma e flusso utenti"*) della Parte Generale delle Linee Guida, alle quali è allegata questa Direttiva. Per l'attuazione del programma GOL la mancata osservanza delle indicazioni sulla composizione della classe comporta la revoca del contributo.
- 8.04. Con la presentazione dell'operazione il Soggetto Attuatore/Erogatore si impegna a concludere l'attività formativa anche con un numero di allievi inferiore a quello previsto, fermo restando la soglia minima di presenza del 70% e il limite di deroga stabilito al punto 12.03. I casi di rinuncia intervenuti dopo l'avvio del corso devono essere comunicati formalmente alla SRA competente mediante un apposito modello presente nel sistema informativo della Regione, ovvero tramite servizi applicativi messi a disposizione dal sistema informativo della Regione. Le eventuali rinunce non pregiudicano il proseguimento del corso.

## 9. Sedi di realizzazione

- 9.01. L'erogazione della formazione deve realizzarsi presso sedi accreditate degli enti di formazione titolari dell'operazione. Il numero degli allievi partecipanti all'operazione deve essere sempre coerente con la capienza dell'aula, così come definita in sede di accreditamento, in cui l'attività viene realizzata, pena la decadenza dal contributo.
- 9.02. È ammissibile il ricorso a sedi didattiche occasionali a fronte di specifiche esigenze, ai sensi di quanto disposto dal Regolamento per l'accreditamento delle sedi operative di cui al D.P.Reg. n. 07/Pres./2005 e s.m.i. (es. realizzazione delle attività presso laboratori aziendali specialistici o la realizzazione delle attività all'interno delle Aree Interne).
- 9.03. Il ricorso alla sede didattica occasionale può essere previsto nel formulario di presentazione dell'operazione formativa, con le adeguate motivazioni che ne determinano l'utilizzo. Qualora l'uso della sede didattica occasionale non sia già previsto nel formulario di presentazione dell'operazione, o derivi da una diversa organizzazione intervenuta dopo l'approvazione dell'operazione, il Soggetto Attuatore, prima dell'utilizzo della sede, deve darne comunicazione alla SRA in tempi congrui con lo svolgimento dell'attività prevista utilizzando i modelli allo scopo definiti ove descrive le esigenze del ricorso alla sede occasionale.

## 10. Orientamento

- 10.01. I prototipi FPGO possono consistere in prototipi di Orientamento della durata minima di 8 ore e massima di 24 ore finalizzati all'accompagnamento e al tutoraggio per consentire alla persona, durante l'intero percorso, di acquisire una maggiore consapevolezza sulle proprie risorse e potenzialità.
- 10.02. A tal fine potranno essere utilizzate le seguenti metodologie d'intervento:



- a. *life coaching* quale strumento volto ad allenare la persona a sviluppare il suo potenziale latente e a darsi obiettivi concreti allineati ai propri valori personali, e a raggiungerli con motivazione e soddisfazione;
  - b. *mentoring* (ove possibile) quale strumento per favorire uno scambio di competenze fluido tra persone con maturata esperienza (*senior*) e allievi (*junior*), laddove il ruolo di mentore può essere assunto anche da altri giovani della comunità territoriale di riferimento contraddistinti da maturità personale, esperienza e carisma.
- 10.03. Le operazioni di orientamento consistono in attività non formative strutturate in incontri partecipati da uno a tre persone, da svolgersi in presenza o a distanza. L'attivazione dei prototipi di orientamento è facoltativa e può avvenire ad integrazione delle attività formative professionalizzanti.
- 10.04. Le modalità di presentazione e approvazione dei prototipi di orientamento, e le modalità di presentazione dei relativi cloni, sono definite dai paragrafi 15 e seguenti del presente documento. I prototipi di orientamento approvati formano un sotto-catalogo del catalogo FPGO\_PRO.

## 11. Stage

- 11.01. Qualora l'operazione preveda la realizzazione dello stage, il Soggetto Attuatore, 15 giorni prima dell'avvio, comunica alla SRA competente la manifestazione di disponibilità da parte di una o più imprese ad ospitare uno o più allievi in stage.
- 11.02. Prima dell'avvio dello stage, è ammissibile l'eventuale sostituzione di una o più imprese ospitanti previa comunicazione da parte del Soggetto Attuatore alla SRA competente della manifestazione di disponibilità dell'impresa sostituita. Successivamente all'avvio dello stage, è ammissibile l'eventuale sostituzione di una o più imprese ospitanti previa comunicazione, che deve essere trasmessa da parte del Soggetto Attuatore alla SRA competente, a cui è allegata la relativa manifestazione di disponibilità.
- 11.03. Lo svolgimento dello stage deve essere documentato come previsto dall'articolo 8, commi 7 e 8, dell'Allegato 1 del DPREG 140/2017. La documentazione relativa alla motivazione che ha determinato la sostituzione è conservata presso la sede principale di svolgimento della formazione.
- 11.04. Lo stage può svolgersi in imprese collocate al di fuori della Regione di attuazione. Ai sensi dell'articolo 8, comma 7, del DPREG 140/2017, lo stage può svolgersi anche presso altre realtà lavorative quali enti pubblici o pubbliche amministrazioni.
- 11.05. Gli stage sono svolti in presenza salvo che, per ragioni legate all'organizzazione dell'azienda ospitante, le attività dei dipendenti dell'azienda medesima siano organizzate anche a distanza (smartworking).

## 12. Esame finale

- 12.01. Le operazioni si concludono con un **esame finale** la cui Commissione viene costituita secondo quanto previsto dall'articolo 10, comma 6 del Regolamento Formazione.
- 12.02. L'**ammissione all'esame** finale è riservata agli allievi che hanno assicurato un'effettiva frequenza, documentata nell'apposito registro, pari ad almeno il 70% della durata dell'operazione, al netto dell'esame finale, previa valutazione positiva del percorso come requisito per l'ammissione.
- 12.03. In casi particolari, debitamente motivati e a fronte del parere positivo espresso dal collegio dei docenti, la SRA competente può autorizzare la **deroga al livello minimo di frequenza** fino al 65%

della durata dell'operazione al netto dell'esame finale. A tal scopo, a pena di inammissibilità, il Soggetto Attuatore trasmette alla SRA competente, almeno 7 giorni prima dalla data di esame, formale richiesta di autorizzazione indicando il riferimento del corso (codice progetto), la durata complessiva del corso, il nominativo del partecipante e il numero di ore effettivamente frequentate; alla richiesta è allegato, a pena di inammissibilità, il parere positivo per l'ammissione sottoscritto dal rappresentante del collegio dei docenti e dal rappresentante del Soggetto Attuatore.

- 12.04. Con il superamento dell'esame finale, l'allievo riceve un **Attestato di Frequenza** secondo quanto stabilito dall'articolo 11 del Regolamento Formazione e dal Decreto Attestazioni (n.374/LAVFORU DEL 27/01/2022) nel rispetto di quanto stabilito da questo documento al paragrafo 5, punto 5.01 lett. a), b) e c).
- 12.05. Gli esami conclusivi del percorso formativo sono svolti sempre in presenza, salvo per i corsi svolti totalmente a distanza per i quali, in deroga alle norme vigenti in materia di FAD, anche gli esami possono essere svolti a distanza.

### 13. Modalità di erogazione della formazione

- 13.01. La formazione teorica è svolta in presenza (formazione in aula) o a distanza (FAD) secondo le modalità indicate dal decreto n. 4648/LAVFORU del 16/05/2022 e s.m.i. recante *"Attività formative e non formative finanziate dal POR FSE, dal PR FSE+, dal PON IOG, da risorse nazionali e da risorse regionali, con esclusione dei percorsi di leFP e di quelli per l'accesso alle professioni regolamentate comprensive degli Operatori socio sanitari – OSS. Indicazioni sullo svolgimento della formazione in modalità a distanza e sulla gestione della fase post-emergenziale"*.
- 13.02. Le modalità di formazione a distanza ammesse per le operazioni sono le seguenti: A) **FAD in modalità sincrona**; B) **FAD in modalità Mista**; C) **FAD in modalità Ibrida**.
- 13.03. Ai fini del calcolo della FAD, le ore pratico/laboratoriali suscettibili di erogazione a distanza sono equiparate alle ore di teoria. La percentuale ammissibile di ore erogabili in FAD è la seguente:
- L'attività formativa teorica e pratico/laboratoriale erogabile anche a distanza delle operazioni relativa al percorso **Upskilling** può essere svolta interamente in FAD;
  - L'attività formativa teorica e pratico/laboratoriale erogabile anche a distanza delle operazioni relative al percorso **Reskilling** e al percorso **Lavoro e inclusione** può essere svolta in FAD nel limite massimo del 50% calcolato sulla somma delle ore di entrambe le attività.
- 13.04. Per il percorso di Upskilling oltre alle modalità FAD sopra indicate è possibile ricorrere alla particolare modalità FAD di tipo **Webinar formativo** di cui al paragrafo 14.
- 13.05. Il clone delle operazioni di cui ai suddetti punti precedenti riporta il numero delle ore da erogare in FAD, nel rispetto dell'ammontare massimo percentuale previsto nel prototipo. Previa comunicazione alla SRA competente, è ammesso l'aumento del monte orario FAD, dichiarato nel clone, sino al raggiungimento del tetto massimo previsto. Non è ammessa la diminuzione del monte orario FAD dichiarato nel clone.
- 13.06. I Cloni dei Prototipi che non prevedono la FAD non possono essere erogati in FAD.

### 14. Webinar formativo

- 14.01. Le operazioni possono prevedere lo svolgimento dell'attività formativa mediante Webinar quale modalità unica per erogare **contenuti formativi** della durata minima complessiva di 2 ore. Il

webinar è pensato principalmente per un'utenza occupata al fine di offrire contenuti specialistici inerenti temi focalizzati su aspetti professionalizzanti e di aggiornamento.

- 14.02. Il Webinar formativo (web seminar formativo) configura un intervento di E-learning, ossia una forma specifica ed "evoluta" di FAD caratterizzata dalla interattività a distanza tra i discenti e i docenti e/o gli e-tutor e/o altri discenti, sia in modalità sincrona che asincrona. Per tale finalità, l'erogazione del webinar deve avvenire attraverso una piattaforma che consente: il monitoraggio quali-quantitativo delle modalità di utilizzo, la creazione di gruppi didattici strutturati (es. con l'attivazione di "aule virtuali telematiche"), o semistrutturati (forum tematici, chat di assistenza), l'accesso a contenuti fruibili dall'utente in qualsiasi momento durante il corso e in modalità offline (FAD asincrona), l'accesso ai contenuti offline per almeno due anni dalla chiusura del corso per successive consultazioni, la misurazione dei tempi di accesso dell'utenza anche in relazione alla fruizione del materiale offline, la possibilità di svolgere prove online e di verificare dei risultati di apprendimento raggiunti.
- 14.03. Gli esami dei corsi in modalità webinar sono svolti con modalità a distanza.
- 14.04. I webinar formativi sono finanziati esclusivamente all'interno del PiAzZA con FSE+.

## 15. Presentazione dei prototipi

- 15.01. Le proposte di operazioni prototipo possono essere presentate dal giorno successivo alla pubblicazione nel B.U.R. del Decreto di approvazione di questa Direttiva. Le proposte di operazioni son presentate con modalità "a sportello" entro le ore 17:00 dell'ultimo giorno utile delle seguenti scadenze:
- 15 settembre 2022
  - 15 ottobre 2022
  - 15 novembre 2022
  - 15 dicembre 2022
  - e successivamente con cadenza quadrimestrale sino al 18 agosto 2025. Nel caso in cui una data cadesse in un giorno festivo, si intende automaticamente spostata al primo giorno feriale successivo.
- 15.02. Nel caso in cui la proposta di operazione venga inviata dopo le ore 17:00 dell'ultimo giorno utile del mese in scadenza, il progetto sarà ammesso alla valutazione nello sportello successivo.
- 15.03. Nel caso sia presentata più volte la medesima domanda di finanziamento viene presa in considerazione l'ultima pervenuta entro i termini consentiti. Qualora la scadenza dei termini di presentazione dei progetti coincida con il sabato o con giornata festiva il termine sarà posticipato al primo giorno lavorativo successivo.
- 15.04. Il funzionamento degli sportelli potrà concludersi anticipatamente nel caso di esaurimento delle risorse finanziarie disponibili.
- 15.05. La PA si riserva comunque di riaprire i termini in qualsiasi momento nel caso in cui, dalla rilevazione dei bisogni formativi del territorio, dovesse emergere la necessità di integrare l'offerta formativa; la riapertura dei termini è disposta con decreto del dirigente della SRA competente per la presentazione di ulteriori proposte.
- 15.06. I prototipi formativi devono essere presentati da una delle ATI selezionate, in nome e per conto di tutte le altre ATI selezionate, pena la non ammissibilità generale dell'operazione presentata.
- 15.07. I prototipi approvati possono essere attuati da parte di tutte e 3 le ATI mediante "operazioni clone".

- 15.08. La presentazione dei prototipi deve essere accompagnata da una **nota**, sottoscritta dai legali rappresentanti di ciascuna ATI, nella quale dichiarano di aderire alla **presentazione condivisa dei prototipi**.
- 15.09. La comunicazione di avvio del procedimento di valutazione dei prototipi presentati è pubblicata sul sito [www.regione.fvg.it](http://www.regione.fvg.it) entro **20 giorni** dalla scadenza del termine di cui al punto precedente per la presentazione delle operazioni, con allegato l'elenco delle proposte pervenute.

## 16. Presentazione dei prototipi - Procedura

- 16.01. Le proposte di operazioni sono presentate, a pena di inammissibilità, esclusivamente tramite il **sistema online dedicato**, mediante compilazione del **formulario-prototipi**. Le specifiche indicazioni a supporto della predisposizione e dell'invio della documentazione attraverso il sistema dedicato sono pubblicate sul sito [ww.regione.fvg.it](http://ww.regione.fvg.it) nella sezione dedicata all'Avviso.
- 16.02. Il Soggetto Attuatore, attraverso proprio legale rappresentante o altra persona formalmente delegata (occorre produrre alla SRA competente la delega formale), la cui autenticazione a sistema avviene tramite SPID/CNS/CIE, convalida e trasmette mediante il sistema la domanda di valutazione della **proposta del prototipo**. La convalida e la trasmissione della domanda ne comporta la sottoscrizione ai sensi del Codice dell'Amministrazione Digitale di cui al D.lgs. 7 marzo 2005, n. 82. La richiesta è protocollata automaticamente dal sistema che invia al richiedente una comunicazione di avvenuta ricezione della domanda.
- 16.03. Qualora il sistema non consenta l'autenticazione del soggetto proponente o suo delegato (es. tramite SPID) la domanda va caricata in PDF e firmata dal Soggetto Attuatore o da un suo delegato (va allegata la delega esplicita).
- 16.04. Con la presentazione del prototipo, le ATI accettano che in caso di approvazione del prototipo i relativi cloni potranno essere finanziati soltanto su un canale di finanziamento tra quelli disponibili (FSE+, PNRR-GOL, ovvero su altro canale eventualmente attivato) e che, in caso di attivazione del Clone sul canale di finanziamento PNRR, la classe dei partecipanti dovrà essere composta interamente da beneficiari GOL.
- 16.05. Le Linee Guida – Disposizioni di carattere generale, delle quali questa Direttiva è parte integrante forniscono indicazioni sulle modalità di allegazione del *"Format di Atto d'Obbligo"* e della *"Informativa sul trattamento dati e pubblicazione"*, previsti per le operazioni a valere sul PNRR, e sulle modalità di utilizzo dei loghi.
- 16.06. Nel caso in cui l'operazione preveda una delle **modalità FAD**, di cui al paragrafo 13, il formulario deve riportare una descrizione accurata degli aspetti organizzativi e metodologici usati per erogare la formazione a distanza nonché ogni ulteriore informazione prevista dalle disposizioni vigenti in materia di FAD. La modalità FAD è autorizzata con l'approvazione del prototipo e deve essere realizzata nei termini e nella misura indicati nel prototipo stesso. In fase di attuazione non sono ammesse deroghe alla percentuale delle ore erogate in FAD indicate nel prototipo.
- 16.07. I prototipi formativi presentati non sono soggetti a bollo in quanto trattasi di comunicazioni tra soggetti che operano in cooperazione attuativa per la realizzazione di un progetto con riferimento al quale c'è stata una selezione preventiva per l'individuazione delle ATI di enti di formazione.
- 16.08. La presentazione delle operazioni con modalità diverse da quelle sopra indicate e il mancato rispetto dei termini previsti sono causa di non ammissibilità generale dell'operazione formativa (prototipo).

## 17. Selezione dei prototipi

17.01. Le proposte di operazioni formative (prototipi) vengono selezionate sulla base del documento Metodologie approvato dalla Giunta regionale con deliberazione n. 2321 del 6 dicembre 2018 il quale avrà validità durante tutta la fase transitoria sino all'approvazione della Metodologia e dei criteri di selezione delle operazioni del Programma FSE PLUS 2021-2027 secondo una procedura valutativa delle proposte articolata sulle seguenti due fasi consecutive:

- A) Fase istruttoria di verifica di ammissibilità delle operazioni;
- B) Fase di selezione delle operazioni secondo la modalità di valutazione di coerenza con l'applicazione dei criteri sotto riportati. Accedono alla fase di selezione soltanto le operazioni ammesse in fase istruttoria.

## 18. Selezione dei prototipi – Verifica di ammissibilità delle operazioni

18.01. La fase istruttoria consiste nella verifica dei seguenti requisiti di ammissibilità:

Requisito di ammissibilità		Cause di non ammissibilità generale
1	Rispetto dei termini di presentazione	1.1 - Mancato rispetto dei termini di presentazione previsti dal paragrafo 15.
2	Rispetto delle modalità di presentazione	2.1 - Mancato rispetto delle modalità di trasmissione dell'operazione previste dal paragrafo 16.
3	Correttezza e completezza della documentazione	3.1 - Mancato utilizzo del formulario previsto dal punto 16.01. 3.2 - Mancata presentazione del documento "Format di Atto d'Obbligo" e del documento "Informativa sul trattamento dati e pubblicazione" previsti al punto 16.05. 3.3 - Mancata presenza della nota di cui al punto 15.08. 3.4 - Mancata sottoscrizione della domanda di finanziamento nel caso previsto dal punto 16.03. 3.5 - Mancata presentazione della delega di cui al paragrafo 16.02.

18.02. Il mancato rispetto dei requisiti di ammissibilità n. 1, 2, 3, non comporta l'attivazione della procedura di cui all'articolo 10 bis della L. 241/1990 e s.m.i. ("*Comunicazione dei motivi ostativi all'accoglimento dell'istanza*").

18.03. Il mancato possesso anche di uno solo dei requisiti di ammissibilità previsti comporta l'inammissibilità dell'operazione alla successiva fase di valutazione di coerenza.

## 19. Selezione dei prototipi – Valutazione della coerenza

19.01. La fase di selezione delle operazioni avviene secondo la modalità di valutazione di coerenza ed è svolta da una Commissione di valutazione costituita con decreto del responsabile della SRA secondo quanto previsto dal documento Linee Guida SRA approvate con decreto n.

11702/LAVFORU del 04/12/2017 e successive modifiche ed integrazioni. Ai fini della valutazione si applicano i criteri sotto riportati (i riferimenti sono alle parti interne del presente documento):

	Criteri di selezione	Aspetto valutativo
1	Coerenza dell'operazione (prototipo formativo)	<p><b>1.1</b> - Completa e corretta compilazione del <b>formulario</b> previsto dal punto 16.01.</p> <p><b>1.2</b> - Coerenza dell'operazione con le finalità e gli <b>obiettivi dell'Avviso</b> (Decreto n° 657/LAVFORU del 08/02/2022 e s.m.i.) e delle Linee Guida – Disposizioni di carattere generale.</p> <p><b>1.3</b> - Coerenza e accuratezza della descrizione delle <b>motivazioni specifiche</b>, degli obiettivi dell'operazione proposta e della correlazione al settore economico/professionale in cui incide.</p> <p><b>1.4</b> - Coerente individuazione del <b>target di utenti</b> potenziali di cui al ai paragrafi 3 e 23 di questo documento, nonché al paragrafo 12 delle Linee Guida – Disposizioni di carattere generale.</p> <p><b>1.5</b> - Conformità dell'operazione rispetto a:</p> <ul style="list-style-type: none"> <li>- <b>Numero di allievi</b> previsti da paragrafo 8, punto 8.01;</li> <li>- <b>Struttura e durata</b> complessiva delle operazioni rispetto a quanto indicato dal paragrafo 1 e dal paragrafo 21, dal paragrafo 4 sino al paragrafo 7 punto 7.01, dal paragrafo 10 punto 10.01.</li> <li>- <b>Articolazione didattica</b> secondo quanto previsto dal paragrafo 7 punti 7.02, 7.03, 7.04, 7.07, e dal paragrafo 10 punti 10.02 e 10.03;</li> <li>- <b>Sedi di realizzazione</b> di cui al punto 9;</li> <li>- Presenza dei <b>moduli obbligatori</b> di cui al paragrafo 7 punti 7.05 e 7.06.</li> </ul> <p><b>1.6</b> - Coerenza della <b>struttura corsuale</b> con descrizione:</p> <ul style="list-style-type: none"> <li>- dei <b>moduli, unità didattiche, stage</b> (se previsto) con indicazione della rispettiva durata;</li> <li>- della <b>modalità</b> di erogazione dell'attività formativa di cui ai paragrafi 13 e 14;</li> <li>- della <b>docenza</b>;</li> <li>- dei <b>contenuti formativi</b> dei moduli, unità didattiche, stage (se previsto), rispetto alle <b>competenze in uscita</b> previste.</li> </ul> <p><b>1.7</b> - Accurata descrizione dell'<b>esame finale</b> in coerenza con i moduli didattici del corso.</p>
2	Coerenza con le priorità trasversali del PR FSE+2021/2027 e del PNNR	<p><b>2.1</b> - Concreta descrizione di come il prototipo promuoverà il rafforzamento delle finalità e dei <b>principi del FSE+ 2021/2027</b> e delle finalità e dei principi del <b>PNNR</b> indicati al paragrafo 4, cap. 1</p>

		dell'Avviso per la presentazione delle candidature approvato con Decreto n. 657/LAVFORU del 08/02/2022 e dal paragrafo 22 delle Linee Guida – Disposizioni di carattere generale.
<b>3</b>	Congruenza finanziaria	<b>3.1</b> - Corretta rispondenza alle <b>UCS</b> indicate e correttezza del calcolo del costo dell'operazione conformemente a quanto indicato al paragrafo 27.

- 19.02. La valutazione negativa rispetto anche a uno solo dei criteri sopra indicati comporta la non approvazione dell'operazione.
- 19.03. Il possesso dei requisiti giuridici soggettivi e dei requisiti di capacità amministrativa, finanziaria e operativa del Soggetto Attuatore proponente le operazioni si danno per assolti in quanto riscontrati e attestati con il Decreto n° 5281/LAVFORU del 31/05/2022 di approvazione della graduatoria delle candidature presentate ed individuazione dei Soggetti Attuatori.

## 20. Approvazione dei prototipi

- 20.01. L'attività di valutazione di cui al paragrafo precedente si conclude con il verbale della Commissione entro **60 giorni** dal termine previsto per la presentazione dei prototipi.
- 20.02. Il Dirigente responsabile della SRA recepisce il verbale della Commissione e approva con proprio decreto, entro **30 giorni** lavorativi dalla sottoscrizione del verbale da parte della Commissione di valutazione:
- l'elenco, secondo l'ordine temporale di presentazione, delle operazioni approvate, con l'indicazione delle operazioni ammesse al finanziamento in base alla disponibilità finanziaria prevista;
  - l'elenco delle operazioni non approvate in sede di valutazione;
  - l'elenco delle operazioni escluse in sede di istruttoria.
- 20.03. Il decreto è pubblicato, con valore di notifica per i Soggetti interessati, nel sito [www.regione.fvg.it](http://www.regione.fvg.it). In particolare, il decreto reca l'elenco dei prototipi formativi approvati e l'elenco dei prototipi formativi non approvati.
- 20.04. I prototipi formativi approvati costituiscono il "*Catalogo percorsi professionalizzanti*" (FPGO\_PRO).
- 20.05. I prototipi formativi non approvati per vizi formali possono essere ripresentati, esenti da vizi, allo sportello successivo o alla eventuale riapertura dei termini.

## 21. Cataloghi delle tipologie corsuali

- 21.01. Sono in fase di individuazione, in un quadro di condivisione con i principali attori del settore, le tipologie corsuali che andranno a costituire il nuovo Catalogo dei percorsi professionalizzanti e che saranno oggetto di progettazione e presentazione alla SRA da parte delle ATI aventi titolo sulla base di un successivo atto amministrativo della medesima SRA.
- 21.02. Con successivo atto, la SRA può ampliare le tipologie corsuali a Catalogo in esito a rilevazioni del fabbisogno formativo del territorio risultanti anche dall'interlocuzione con le realtà ivi operanti (a titolo esemplificativo, associazioni culturali, il terzo settore, musei e settore no profit).
- 21.03. La struttura del Catalogo (e sei sub-cataloghi) prevede l'individuazione dei seguenti elementi: a) la tipologia corsuale e il titolo del corso; b) il Programma Specifico (FSE+) e/o il Percorso GOL di riferimento; c) il totale delle ore del corso; d) il numero di ore dell'attività pratico/laboratoriale da

svolgere in presenza, se prevista; f) il numero di ore destinate allo stage, se previsto; h) il settore economico/professionale di riferimento.

21.04. Per ciascuna tipologia corsuale lo schema di catalogo è il seguente:

Percorso	Destinatari	Codice GOL (PNRR)	PS Piazza (FSE+)	Durata della formazione	Tabella
Upskilling	Adulti		PS 1/22	Breve	Tabella 1
	Giovani		PS 10/22	Breve	
	(Misti)	P2-UP 1/22		Breve	

**Tabella 1 - Upskilling**

TIPOLOGIA/TITOLO Corso	FSE+	GOL	TOT ORE Corso	TOT ORE Pratico/laboratoriali in presenza	Stage	Settore

Percorso	Destinatari	Codice GOL (PNRR)	PS Piazza (FSE+)	Durata della formazione	Tabella
Reskilling	Adulti		PS 1/22	Lunga	Tabella 2
	Giovani		PS 10/22	Lunga	
	(Misti)	P3-RE 1/22		Lunga	

**Tabella 2 - Reskilling**

TIPOLOGIA/TITOLO Corso	FSE+	GOL	TOT ORE Corso	TOT ORE Pratico/laboratoriali in presenza	Stage	Settore

Percorso	Destinatari	Codice GOL (PNRR)	PS Piazza (FSE+)	Durata della formazione	Tabella
Lavoro e inclusione	Adulti		PS 1/22	Breve o Lunga	Tabella 3
	Giovani		PS 10/22	Breve o Lunga	
	(Misti)	P4-IN 1/22		Breve o Lunga	

**Tabella 3 - Lavoro e inclusione**

TIPOLOGIA/TITOLO Corso	FSE+	GOL	TOT ORE Corso	TOT ORE Pratico/laboratoriali in presenza	Stage	Settore

## 22. Coordinamento delle ATI con i CPI/CM - Gestione del catalogo e flusso utenti

- 22.01. Il calendario delle attività è definito dalle ATI in collaborazione con i CPI/CM ed è comunicato al responsabile del procedimento. Per i corsi attivabili verranno indicate le date previste di avvio e di fine. L'amministrazione provvederà a dare adeguata informazione sul catalogo dei corsi attivabili.
- 22.02. Il completamento dell'attività formativa è condizione per la successiva azione di accompagnamento al lavoro, fase che conclude l'iter di trattazione dell'utente classificato all'interno del Programma GOL e che risulta indispensabile per il raggiungimento del target del Programma GOL.



- 22.03. Il CPI/CM invia il cittadino all'azione formativa, concordata all'interno del PAI dello stesso, dalla quale si evince la descrizione di sintesi del corso, la durata in ore e/o mesi, il tipo di catalogo, (ad es. FPGO professionalizzante Reskilling), la tipologia formativa (ad es. Formazione Permanente Per Gruppi Omogenei), il codice e la descrizione del contenuto informativo, il settore economico professionale.
- 22.04. Per i corsi di lingua, l'inserimento da parte dei CPI/CM del tipo di competenza (ad es. inglese/italiano A1, A2, B1...) avviene a titolo puramente indicativo, in quanto la verifica dell'effettivo livello di competenza verrà effettuata a cura dell'ente formativo, Soggetto Erogatore, che comunicherà al CPI/CM di riferimento la specifica richiesta di revisione del corso; tale richiesta è quindi confermata dall'operatore del CPI/CM. Analogamente, anche con riferimento ai corsi di contabilità o informatica di base o avanzata, l'ente può proporre una modifica del livello del corso assegnato dal CPI/CM sulla base dell'analisi del grado di preparazione dell'utente.
- 22.05. Una volta avviata l'azione formativa, il Soggetto Erogatore è tenuto a comunicare al CPI/CM tutte le eventuali variazioni che dovessero intervenire con la comunicazione finale di chiusura del corso e di completamento, totale o parziale, delle attività formative secondo il flusso concordato.
- 22.06. Il CPI/CM fornirà al Soggetto Erogatore tutte le informazioni utili per la gestione della conseguente sessione formativa, secondo quanto definito in apposite note tecniche.
- 22.07. Per ogni azione formativa inserita nel Piano di Azione Individuale (o del Patto di Servizio - PdS), i Soggetti Erogatori comunicheranno, tramite cooperazione applicativa, definita in apposite note tecniche, gli esiti relativi ai contatti ed alle azioni formative nel rispetto delle disposizioni nazionali.
- 22.08. Le ATI garantiscono il raccordo costante e continuo con il CPI/CM consentendo al CPI/CM di monitorare costantemente l'andamento dell'attività dell'utente al fine di poter intervenire tempestivamente alle iniziative di carattere formativo o di riqualificazione.

### **23. Coordinamento delle ATI con i CPI/CM – Collocamento mirato**

- 23.01. Per gli utenti appartenenti al collocamento mirato, inviati dai CPI/CM alla formazione, le ATI sono tenute a cooperare con le strutture di riferimento per la formazione delle classi al fine di garantire la più ampia e mirata partecipazione dell'utenza, secondo i principi di inclusione ed integrazione, anche attraverso l'adozione di accomodamenti ragionevoli e specifici ausili.
- 23.02. Al termine dell'attività formativa, le ATI forniranno al CM una valutazione complessiva del percorso dei partecipanti relativamente all'apprendimento nonché alle soft-skills con particolare riferimento alla valutazione di eventuali criticità.

### **24. Attuazione dei prototipi: presentazione dei Cloni**

- 24.01. Con riferimento ai prototipi approvati, che costituiscono l'offerta formativa al "Catalogo percorsi professionalizzanti" (FPGO\_PRO), il Soggetto Attuatore può procedere alla attivazione delle edizioni dei prototipi approvati mediante presentazione di operazioni-clone (Cloni).
- 24.02. Il Soggetto Attuatore può procedere all'attivazione dei prototipi mediante presentazione dei cloni al raggiungimento del numero di iscrizioni ritenuto congruo all'avvio del percorso in coerenza con quanto previsto dal relativo prototipo. Per l'avvio di cloni finanziati con il PNRR, attuativi di percorsi GOL, il Soggetto Attuatore/Erogatore verifica che i partecipanti appartengano tutti all'utenza GOL indicata dal CPI/CM nel rispetto del flusso utenti descritto al paragrafo 12 delle Linee Guida – Disposizioni di carattere generale.

- 24.03. A tal fine, la **richiesta di attivazione** del clone (o di un insieme di cloni), che costituisce domanda di autorizzazione all'avvio dell'attività e domanda di attivazione del finanziamento per il clone (o per i cloni) a cui si riferisce viene:
- presentata, a pena di inammissibilità, esclusivamente tramite il **sistema online dedicato**, mediante compilazione del **formulario-cloni**. Le specifiche indicazioni a supporto della predisposizione e dell'invio della documentazione attraverso il sistema dedicato sono pubblicate sul sito [ww.regione.fvg.it](http://ww.regione.fvg.it) nella sezione dedicata all'Avviso.
  - presentata su uno soltanto dei due canali (ambiti) di finanziamento (il canale FSE+, oppure il canale PNRR-GOL) di volta in volta reso disponibile a sistema. È cura della SRA competente attivare il canale di finanziamento su cui è possibile presentare il clone.
  - convalidata a sistema e trasmessa dal legale rappresentante del Soggetto Attuatore, o altra persona dallo stesso delegata (occorre produrre alla SRA competente la delega formale) la cui autenticazione a sistema avviene tramite SPID/CNS/CIE. La convalida e la trasmissione della richiesta ne comporta la sottoscrizione ai sensi del Codice dell'Amministrazione Digitale di cui al D.Lgs. 7 marzo 2005, n. 82. La richiesta è protocollata automaticamente dal sistema che invia al richiedente una comunicazione di avvenuta ricezione della domanda.
- 24.04. La richiesta di attivazione del clone deve essere presentata **almeno 7 giorni** prima dell'avvio dell'attività corsuale.
- 24.05. La SRA competente, ricevuta la richiesta di attivazione del clone, provvede alla generazione di un Codice Clone, identificativo dell'operazione, e del codice CUP.
- 24.06. Nel formulario-clone il Soggetto Attuatore indica se l'operazione è destinata ad interventi in favore delle Aree Interne.
- 24.07. La richiesta di attivazione del clone è verificata dalla SRA competente in termini di conformità al prototipo e congruità della spesa; in caso di esito positivo, la SRA competente approva il clone e ne **autorizza l'avvio dell'attività** trasmettendo al soggetto richiedente la relativa nota con indicazione del Codice Clone e del Codice CUP **prima della data di avvio** dell'attività.
- 24.08. **Entro il mese successivo** a quello di presentazione della domanda di avvio, il dirigente responsabile della SRA, con proprio decreto, effettua la ricognizione dei cloni approvati e ne **autorizza la spesa** tenuto conto della disponibilità residua delle risorse impegnate.

## 25. Risorse finanziarie disponibili a valere su Fondo Sociale Europeo Plus (FSE+)

- 25.01. Le risorse finanziarie complessive disponibili, a valere sul Programma regionale Fondo sociale europeo+ (FSE+) 2021/2027 – Priorità 1 OCCUPAZIONE, **Programma specifico 1/22** del PPO 2022, sono complessivamente pari ad € **8.500.000,00** per il triennio 2022/2024, e sono ripartite a livello di aree territoriali come di seguito indicato:

TABELLA RIPARTO RISORSE PER AREA TERRITORIALE – PREVISIONE TRIENNIO 2022/2024		
AREA TERRITORIALE	MISURE	TOTALE
	(Programmi specifici)	
GIULIANO ISONTINO	1/22 - Catalogo FPGO professionalizzante adulti	2.771.000,00
FRIULI	1/22 - Catalogo FPGO professionalizzante adulti	3.723.000,00
DESTRA TAGLIAMENTO	1/22 - Catalogo FPGO professionalizzante adulti	2.006.000,00
<b>TOTALE COMPLESSIVO</b>		<b>8.500.000,00</b>

- 25.02. Le risorse finanziarie complessive disponibili, a valere sul Programma regionale Fondo sociale europeo+ (FSE+) 2021/2027 – Priorità 1 GIOVANI, **Programma specifico 10/22** del PPO 2022, sono complessivamente pari ad € **9.000.000,00** per il triennio 2022/2024, e sono ripartite a livello di aree territoriali come di seguito indicato:

TABELLA RIPARTO RISORSE PER AREA TERRITORIALE – PREVISIONE TRIENNIO 2022/2024		
AREA TERRITORIALE	MISURE	TOTALE
	(Programmi specifici)	
<b>GIULIANO ISONTINO</b>	10/22 - Catalogo FPGO professionalizzante giovani	2.934.000,00
<b>FRIULI</b>	10/22 - Catalogo FPGO professionalizzante giovani	3.942.000,00
<b>DESTRA TAGLIAMENTO</b>	10/22 - Catalogo FPGO professionalizzante giovani	2.124.000,00
<b>TOTALE COMPLESSIVO</b>		<b>9.000.000,00</b>

- 25.03. Le suddette disponibilità sono previsionali e sono subordinate all'acquisizione, sul bilancio, delle risorse finanziarie a valere sul Programma FSE + 2021/2027. L'effettiva dotazione finanziaria potrà essere aggiornata, ove necessario, a seguito dell'approvazione del PR FSE+.

## 26. Risorse finanziarie disponibili a valere sul PNRR – Programma GOL.

- 26.01. Le risorse finanziarie complessive disponibili, a valere sul Programma Nazionale per la Ripresa e la Resilienza (PNRR) – Missione 5, Componente 1, Investimento "Politiche attive del lavoro e formazione" - Programma GOL, **Percorso 2 – Upskilling**, sono complessivamente pari ad € **4.000.000,00** per l'anno 2022, e sono ripartite a livello di aree territoriali come di seguito indicato:

TABELLA RIPARTO RISORSE PER AREA TERRITORIALE – PREVISIONE ANNO 2022		
AREA TERRITORIALE	MISURE	TOTALE
	(Percorsi GOL)	2022
<b>GIULIANO ISONTINO</b>	P2-UP Catalogo FPGO professionalizzante	1.304.000,00
<b>FRIULI</b>	P2-UP Catalogo FPGO professionalizzante	1.752.000,00
<b>DESTRA TAGLIAMENTO</b>	P2-UP Catalogo FPGO professionalizzante	944.000,00
<b>TOTALE COMPLESSIVO</b>		<b>4.000.000,00</b>

- 26.02. Le risorse finanziarie complessive disponibili, a valere sul Programma Nazionale per la Ripresa e la Resilienza (PNRR) – Missione 5, Componente 1, Investimento "Politiche attive del lavoro e formazione" - Programma GOL, **Percorso 3 – Reskilling**, sono complessivamente pari ad € **3.500.000,00** per l'anno 2022, e sono ripartite a livello di aree territoriali come di seguito indicato:

TABELLA RIPARTO RISORSE PER AREA TERRITORIALE – PREVISIONE ANNO 2022		
AREA TERRITORIALE	MISURE	TOTALE
	(Percorsi GOL)	2022
<b>GIULIANO ISONTINO</b>	P3-RE Catalogo FPGO professionalizzante	1.141.000,00
<b>FRIULI</b>	P3-RE Catalogo FPGO professionalizzante	1.533.000,00
<b>DESTRA TAGLIAMENTO</b>	P3-RE Catalogo FPGO professionalizzante	826.000,00
<b>TOTALE COMPLESSIVO</b>		<b>3.500.000,00</b>

- 26.03. Le risorse finanziarie complessive disponibili, a valere sul Programma Nazionale per la Ripresa e la Resilienza (PNRR) – Missione 5, Componente 1, Investimento "Politiche attive del lavoro e formazione" - Programma GOL, **Percorso 4 – Lavoro e inclusione**, sono complessivamente pari ad € **2.000.000,00** per l'anno 2022, e sono ripartite a livello di aree territoriali come di seguito indicato:

TABELLA RIPARTO RISORSE PER AREA TERRITORIALE – PREVISIONE ANNO 2022

AREA TERRITORIALE	MISURE	TOTALE
	(Percorsi GOL)	2022
<b>GIULIANO ISONTINO</b>	P4-IN Catalogo FPGO professionalizzante	652.000,00
<b>FRIULI</b>	P4-IN Catalogo FPGO professionalizzante	876.000,00
<b>DESTRA TAGLIAMENTO</b>	P4-IN Catalogo FPGO professionalizzante	472.000,00
TOTALE COMPLESSIVO		<b>2.000.000,00</b>

- 26.04. Le suddette disponibilità sono previsionali sulla base di quanto stabilito dall'Allegato B del Decreto GOL (DM del 5 novembre 2021 pubblicato in GU n.306 del 27-12-2021). La dotazione finanziaria, per le annualità successive, sarà definita secondo il riparto disposto da successivi decreti ministeriali attuativi del Programma GOL.
- 26.05. La ripartizione delle risorse potrà essere ridefinita, nell'ambito delle rispettive assegnazioni delle ATI, tenuto conto: a) dell'avanzamento del target di destinatari GOL che sono stati trattati; b) dell'avanzamento della spesa per tipologia di percorso; c) dell'eventuale fabbisogno emergente dal territorio in fase attuativa secondo quanto stabilito dal paragrafo 22, punto 22.02 dell'Avviso.
- 26.06. Eventuali scostamenti dalla distribuzione annuale del budget e/o trasferimenti, anche tra percorsi diversi, all'anno successivo di eventuali resti possono essere richiesti dalle ATI, a fronte di motivate esigenze. Tali variazioni devono essere approvate formalmente dalla SRA competente.

## 27. Gestione finanziaria delle operazioni a valere su Fondo Sociale Europeo Plus (FSE+)

- 27.01. Il finanziamento pubblico a carico del fondo FSE+ è pari al 100% delle somme determinate mediante l'applicazione delle formule di cui ai punti successivi che fanno riferimento alle Unità di Costo Standard (UCS) stabilite con DGR n. 1330 del 27 agosto 2021.
- 27.02. Le operazioni di cui al paragrafo 5, punto 5.01, lettere A) *Operazioni QPR* e B) *Operazioni ADA*, sono gestite attraverso la **UCS 1 – Formazione**, pari ad **€ 139,00/ora**, per formazione svolta in presenza secondo la formula:

$UCS\ 1\ (\text{€ } 139,00) * \text{Ore formazione in presenza}$
--

- 27.03. L'operazione di cui al paragrafo 5, punto 5.01, lettera C) – relativa ad attività collocate al di fuori dei Repertori e delle ADA rivolte esclusivamente a persone in possesso del diploma di laurea o comunque di titoli accademici rilasciati dal sistema universitario non riconducibili ai richiamati Repertori o ADA - è gestita attraverso la **UCS 2 – Formazione per laureati**, pari ad **€ 162,00/ora**, per formazione svolta in presenza. Si specifica che l'UCS 2 può essere applicata anche con riferimento ad operazioni formative in cui almeno il 50% delle ore di docenza sia svolta da personale esterno ad un costo orario superiore a euro 100,00.

$UCS\ 2\ (\text{€ } 162,00) * \text{Ore formazione in presenza}$
--

- 27.04. Lo **stage**, ove previsto dalle operazioni, è calcolato nella misura del 50% del monte orario previsto ed è sommato alle ore di formazione totali (indipendentemente se in presenza o a distanza), moltiplicato per il valore dell'UCS della formazione svolta in presenza secondo la formula:

$UCS\ 1\ (\text{€ } 139,00) * (\text{Ore formazione in presenza} + 50\% \text{ ore stage})$
---

- 27.05. Nel caso di formazione erogata in modalità FAD si applica la **UCS 50 – Formazione a distanza** pari ad **€ 127,00/ora** secondo la formula:

$[UCS\ 50\ (\text{€ } 127,00) * (\text{Ore formazione a distanza})]$
--

- 27.06. Nel caso di formazione erogata a distanza di tipo Webinar formativo, si applica la **UCS 35 – Web Seminar** pari ad **€ 1.655,00 forfettari** secondo la formula:

[UCS 35 (€ 1655,00)]

- 27.07. Nel caso di formazione, parte in presenza e parte a distanza, vanno considerate le relative UCS in relazione alle ore effettivamente svolte secondo la formula:

[UCS 1 (€ 139,00) \* (Ore formazione in presenza)] + [UCS 50 (€ 127,00) \* (Ore formazione a distanza)]

oppure

[UCS 2 (€ 162,00) \* (Ore formazione in presenza)] + [UCS 50 (€ 127,00) \* (Ore formazione a distanza)]

- 27.08. Nel caso di prototipi di orientamento, si applica la **UCS 9 – Orientamento** pari ad **€ 49,00/ora** secondo la formula:

[UCS 9 (€ 49,00) \* (Ore orientamento)]

- 27.09. Il costo così determinato nella fase della predisposizione del preventivo è imputato alla voce di spesa B2.8 per l'attività formativa in presenza mentre è imputato alla voce di spesa B2.3 per l'attività formativa on line.

- 27.10. Fermo restando che il costo approvato a preventivo costituisce il costo massimo ammissibile a conclusione dell'operazione, in fase di consuntivazione dell'operazione il costo è determinato con l'applicazione delle modalità di trattamento della UCS indicata nel Documento UCS. In particolare il costo ammissibile per ciascun partecipante deriva dal raggiungimento, da parte del partecipante stesso, della soglia di effettiva presenza minima del percorso formativo di riferimento pari al 70% della durata dell'operazione al netto dell'esame finale.

## 28. Gestione finanziaria delle operazioni a valere su PNNR - GOL

- 28.01. Con riferimento agli interventi finanziati con il fondo europeo NextGenerationEU - PNRR - Programma GOL, la gestione finanziaria delle attività formative avviene con le medesime UCS indicate nel paragrafo precedente, secondo quanto indicato al paragrafo 27 dell'Avviso.

## 29. Rendicontazione

- 29.01. Il rendiconto di ogni operazione realizzata deve essere predisposto e presentato per via telematica, tramite il sistema on line dedicato, entro 60 giorni dalla conclusione dell'attività in senso stretto nel rispetto delle indicazioni di cui all'art.17 del Regolamento formazione ed è costituito dalla documentazione prevista dall'art. 2 dell'allegato 2 del Regolamento stesso. Il solo registro cartaceo va presentato alla struttura regionale attuatrice (SRA) in via S. Francesco, 37 - 34133 Trieste.
- 29.02. Ai fini dell'ammissibilità del rendiconto valgono le disposizioni previste dal Documento UCS in merito al trattamento delle UCS.
- 29.03. Il rendiconto delle spese sostenute è oggetto di verifica da parte della struttura regionale competente dell'AdG ed è approvato entro 60 giorni dal ricevimento del rendiconto medesimo.
- 29.04. Per le operazioni finanziate sul fondo PNNR il Soggetto Attuatore/Erogatore dovrà rilasciare un'espressa dichiarazione di assenza di doppio finanziamento dell'investimento e delle relative spese, la dichiarazione è allegata agli atti di rendicontazione.

### 30. Principi generali

- 30.01. Il Soggetto Attuatore è tenuto a prestare particolare attenzione al rispetto dei principi indicati nel paragrafo 4 dell'Avviso, da esplicitare nella proposta progettuale, ed in particolare ai principi:
- di **DNSH** "do no significant harm" (non arrecare un danno significativo all'ambiente), per cui si prevede che le tipologie di attività previste non debbano avere ripercussioni negative sull'ambiente;
  - di **Tagging clima e digitale**, per cui le attività previste debbano porre particolare rilievo sull'aspetto del mondo naturale e del mondo digitale;
  - di **Parità di genere**, per cui deve essere garantita la fruizione delle attività da parte di chiunque;
  - di **Valorizzazione dei giovani**, per cui la formazione deve diventare uno strumento di sviluppo delle competenze e delle abilità personali orientato a favorire l'inserimento, soprattutto dei giovani, nel mondo del lavoro;
  - di **Riduzione dei divari territoriali**, per cui le attività devono costituire un fattore inclusivo e aggregante della realtà territoriale regionale.
  - di **assenza del c.d. doppio finanziamento** ai sensi dell'art. 9 del Regolamento (UE) 2021/241, ossia che non ci sia una duplicazione del finanziamento degli stessi costi da parte del dispositivo e di altri programmi dell'Unione, nonché con risorse ordinarie da Bilancio statale;
  - nonché ai **principi generali** previsti dalla normativa nazionale e comunitaria di riferimento applicabile al PNRR.
- 30.02. Nell'ambito del principio "Parità di genere" di cui al citato paragrafo 4 dell'Avviso, è possibile prevedere l'eventuale presenza di:
- organismi per la parità e le pari opportunità in fase di progettazione, selezione dei partecipanti, realizzazione dell'operazione;
  - modalità, anche di tipo organizzativo, atte a rendere flessibili e adattabili gli orari di realizzazione dell'operazione, finalizzati ad assicurare pari opportunità di accesso.

### 31. Target, indicatori e cronoprogramma

- 31.01. Con riferimento agli obiettivi Programma GOL, le ATI selezionate, in ottemperanza a quanto previsto dal paragrafo 34, punto 34.02, lettere c), d), f) g) e h) dell'Avviso, contribuiscono al raggiungimento:
- A) dei target fissati a livello nazionale definito al punto 2 dell'Allegato A al Decreto del Ministero del Lavoro e delle Politiche sociali del 5 novembre 2021 "Adozione del Programma nazionale per la garanzia di occupabilità dei lavoratori (GOL)" di seguito indicati:
- **Target 1:** almeno 3 milioni di beneficiari di GOL entro il 2025. Di questi almeno il 75% devono essere donne, disoccupati di lunga durata, persone con disabilità, giovani under 30, lavoratori over 55;
  - **Target 2:** almeno 800 mila dei su indicati 3 milioni devono essere coinvolti in attività di formazione, di cui 300 mila per il rafforzamento delle competenze digitali;
  - **Target 3:** almeno l'80% dei CPI in ogni regione entro il 2025 rispetta gli standard definiti quali livelli essenziali in GOL.
- B) dei target fissati al punto 5.1.2 "Obiettivi regionali (target 1 e target 2)" del Programma Attuativo regionale (PAR) di GOL approvato con Deliberazione della Giunta regionale n. 467 del 1° aprile 2022, di seguito indicati:

		TARGET 1		TARGET 2	
		BENEFICIARI GOL	DI CUI VULNERABILI	BENEFICIARI GOL COINVOLTI IN ATTIVITÀ DI FORMAZIONE	BENEFICIARI GOL COINVOLTI IN ATTIVITÀ DI FORMAZIONE PER IL RAFFORZAMENTO DELLE COMPETENZE DIGITALI
Milestone	2025	3 milioni	2,25 milioni	800 mila	300 mila
	2022	600 mila	-	160 mila	60 mila
Obiettivo regionale	2022	<b>9.780</b>	<b>7.335</b>	<b>2.608</b>	<b>978</b>

- 31.02. A tal fine, nel rispetto delle modalità indicate ai paragrafi 22 e 23 di queste Direttive, le ATI cooperano con i CPI/CM e la SRA competente al fine di erogare la formazione all'utenza GOL, per l'annualità **2022**, secondo la seguente ripartizione che tiene conto del budget complessivo assegnato a ciascuna ATI, calcolato sulla percentuale del flusso di disoccupazione indicato al paragrafo 21 dell'Avviso, con la precisazione che i *beneficiari GOL coinvolti in attività di formazione per il rafforzamento delle competenze digitali* rappresentano un di cui dei *beneficiari gol coinvolti in attività di formazione*:

AREA TERRITORIALE	% FLUSSI DISOCCUPAZIONE	BENEFICIARI GOL COINVOLTI IN ATTIVITÀ DI FORMAZIONE	BENEFICIARI GOL COINVOLTI IN ATTIVITÀ DI FORMAZIONE PER IL RAFFORZAMENTO DELLE COMPETENZE DIGITALI
GIULIANO ISONTINO	32,60%	850	319
FRIULI	43,80%	1142	428
DESTRA TAGLIAMENTO	23,60%	616	231
Obiettivo regionale utenti formati 2022		<b>2608</b>	<b>978</b>

- 31.03. La SRA competente si riserva di aggiornare il cronoprogramma sopra indicato, per le annualità successive, secondo le determinazioni adottate a livello nazionale e regionale.

### 32. Informazione e pubblicità

- 32.01. In ordine agli obblighi di informazione e pubblicità si rimanda a quanto previsto dal paragrafo 21 "informazione e Pubblicità" delle Linee Guida – Disposizioni di carattere generale delle quali questa Direttiva è parte integrante.

### 33. Rinvio

- 33.01. Per quanto non disciplinato dal presente allegato si richiamano integralmente le disposizioni previste dalle Linee Guida – Disposizioni di carattere generale, delle quali questa Direttiva è parte integrante, nonché quelle di cui all'Avviso per la presentazione delle candidature approvato con Decreto n. 657/LAVFORU del 08/02/2022.

### 34. Strutture competenti e Referenti

- 34.01. Il Responsabile del procedimento è il direttore del Servizio apprendimento permanente e fondo sociale europeo, Ketty Segatti (040 3775206 - [ketty.segatti@regione.fvg.it](mailto:ketty.segatti@regione.fvg.it)).

34.02. I Responsabili dell'istruttoria sono:

- per la fase concernente l'Avviso e la procedura amministrativa, il titolare della *Posizione organizzativa gestione programmi specifici del FSE e FSE+*, Francesco Distefano (040 3775239 – francesco.distefano@regione.fvg.it).

34.03. Per le procedure:

- concernenti la gestione finanziaria e contabile, il titolare della *Posizione organizzativa gestione interventi e flussi finanziari del FSE*, Daniele Ottaviani (040 3775288 - daniele.ottaviani@regione.fvg.it);
- di verifica dei modelli di conclusione delle operazioni e il monitoraggio, la titolare della *Posizione organizzativa programmazione e monitoraggio dei programmi FSE e FSE+*, Francesca Chimera Baglioni (040 3775922 - francesca.chimera.baglioni@regione.fvg.it);
- di controllo della rendicontazione, la titolare della *Posizione organizzativa controllo e rendicontazione*, Alessandra Zonta (040 3775219 - alessandra.zonta@regione.fvg.it).

### 35. Comunicazione di avvio del procedimento

35.01. La comunicazione di avvio del procedimento relativa alla approvazione delle proposte di prototipo è pubblicata sul sito [www.regione.fvg.it](http://www.regione.fvg.it) entro **20 giorni** dalla scadenza dei termini per la presentazione delle operazioni unitamente all'elenco delle operazioni proposte pervenute nei termini.

35.02. La pubblicazione sul sito tiene luogo della comunicazione individuale di avvio del procedimento a norma dell'art. 14 comma 3 della L.R. 7/2000 e s.m.i.

### 36. Chiusura del procedimento

36.01. L'attività in senso stretto di tutte le operazioni deve essere conclusa entro il **31 dicembre 2025**. Ogni attività, inclusa quella di rendicontazione, si chiude il **30 giugno 2026**.

### 37. Termini dell'istruttoria, accesso e rimedi in caso di inerzia

37.01. Sintesi dei termini:

1. Presentazione del prototipo: entro le ore 17.00 delle date di scadenza degli sportelli (par. 14)
2. Pubblicazione dell'elenco dei prototipi presentati (comunicazione di avvio del procedimento): entro **20 giorni** dalla scadenza dei termini per la presentazione delle operazioni;
3. Valutazione del prototipo: entro **60 giorni** dal termine previsto per la presentazione dei prototipi;
4. Approvazione del prototipo: entro **30 giorni** dalla sottoscrizione del verbale di valutazione;
5. Comunicazione del decreto di approvazione del prototipo: mediante pubblicazione sul sito [www.regione.fvg.it](http://www.regione.fvg.it).
6. Presentazione del clone: successivamente alla comunicazione del decreto di approvazione del prototipo e **almeno 7 giorni** prima dell'avvio dell'attività corsuale;
7. Approvazione del clone e invio della nota autorizzatoria: **prima dell'avvio** dell'attività del clone;
8. Autorizzazione della spesa: allo **scadere di ogni mese** con riferimento al mese precedente.
9. Chiusura dell'attività in senso stretto delle operazioni: **31 dicembre 2025**
10. Rendicontazione: **30 giugno 2026**

37.02. Accesso ai documenti:



1. È possibile prendere visione degli atti, accedere al fascicolo informatico ed esercitare i diritti previsti dalla LR 7/2000 e s.m.i. con modalità telematiche mediante istanza all'indirizzo PEC lavoro@certregione.fvg.it;
  2. L'ufficio dove è possibile prendere visione degli atti non disponibili o non accessibili con modalità telematiche è il Servizio ricerca, apprendimento permanente e fondo sociale europeo, all'indirizzo di via San Francesco 37, 34133 - Trieste.
- 37.03. Le istanze di accesso ai documenti vengono esitate nel termine di 30 giorni dalla loro ricezione. In caso di inerzia da parte della SRA competente, decorso inutilmente il termine di trenta giorni dalla richiesta, questa si intende respinta. In caso di diniego dell'accesso, espresso o tacito, il richiedente può presentare ricorso al tribunale amministrativo regionale, ovvero chiedere nello stesso termine al difensore civico competente per ambito territoriale, ove costituito, che sia riesaminata la suddetta determinazione.

22\_34\_1\_DDS\_RIG\_URB\_8939\_1\_TESTO

## Decreto del Direttore del Servizio politiche per la rigenerazione urbana, la qualità dell'abitare e le infrastrutture per l'istruzione 9 agosto 2022, n. 8939

Legge regionale 5 agosto 2022, n. 13 - articolo 5, commi 77-81. Contributi in favore scuole dell'infanzia 3-6 anni pubbliche e paritarie per acquisto attrezzature e giochi per esterno - Approvazione modello di domanda.

### IL DIRETTORE DEL SERVIZIO

**VISTA** la legge regionale 5 agosto 2022, n. 13 "Assestamento del bilancio per gli anni 2022-2024, ai sensi dell'articolo 6 della legge regionale 10 novembre 2015, n. 26";

**VISTO** l'articolo articolo 5 comma 77 il quale autorizza l'Amministrazione regionale a concedere in via sperimentale contributi in favore delle scuole dell'infanzia 3-6 anni pubbliche e paritarie ai fini dell'acquisto di attrezzature e giochi per esterno;

**VISTO** che il comma 78 prevede che entro 60 giorni dall'entrata in vigore della legge, e quindi entro il giorno 08.10.2022 ciascun istituto comprensivo e le singole scuole paritarie presentano domanda, per mezzo posta elettronica certificata, presso la Struttura regionale competente in materia di edilizia scolastica, corredata di un preventivo di spesa;

**ATTESO** che il comma 79 prevede che ciascun istituto comprensivo e le singole scuole paritarie possano presentare domanda per un unico plesso scolastico e che la misura massima concedibile sia fissata in euro 30.000 per ciascun beneficiario;

**ATTESO** che il beneficiario deve garantire che almeno parte del contributo sia destinato all'acquisto di giochi e attrezzature che risultino fruibili anche dai bambini con disabilità;

**PRESO ATTO** che i fondi vengono ripartiti con la procedura automatica prevista dall'art. 35 della legge regionale 20 marzo 2000 n. 7 "Testo unico delle norme in materia di procedimento amministrativo e di diritto di accesso" tra i diversi istituti che presentano la domanda, fino a concorrenza delle risorse stanziare;

**VISTA** la legge 10 marzo 2000, n. 62 (Norme per la parità scolastica e disposizioni sul diritto allo studio e all'istruzione);

**PRECISATO** che l'articolo citato prevede che la procedura automatica si applichi qualora non risulti necessaria, per l'attuazione degli interventi, un'attività istruttoria di carattere tecnico, economico e finanziaria del programma di spesa e che in tale caso l'incentivo venga concesso, in ordine cronologico di presentazione, in misura percentuale sulle spese ammissibili nei limiti delle risorse disponibili;

**VISTO** che per l'accesso agli incentivi, ai sensi del comma 3 dell'art. 35 LR 7/2000, l'interessato presenta una domanda, secondo un apposito schema pubblicato nel Bollettino Ufficiale della Regione, sottoscritta, nelle forme previste dalla normativa vigente in materia di autocertificazioni e dichiarazioni sostitutive, dal legale rappresentante, attestante il possesso dei requisiti e la sussistenza delle condizioni per l'accesso alle agevolazioni;

**ACCERTATO** che è necessario quindi approvare lo schema di domanda da pubblicare sul BUR;

**VISTO** l'allegato schema di domanda parte integrante al presente provvedimento;

**CONSIDERATE** le risorse attualmente disponibili per l'anno 2022, pari ad euro 2.600.000,00;

**PRECISATO** che la domanda di contributo, in regola con la normativa vigente in materia di imposta di bollo sarà presentata esclusivamente via PEC all'indirizzo: territorio@certregione.fvg.it, a pena di inammissibilità, dal legale rappresentante pro tempore dell'Istituto comprensivo o della scuola paritaria entro il giorno 08.10.2022;

#### **VISTI:**

- la legge regionale 29 dicembre 2021, n. 23 (Legge collegata alla manovra di bilancio 2022- 2024);
- la legge regionale 29 dicembre 2021 n. 24 (Legge di stabilità 2022);
- la legge regionale 30 dicembre 2021, n. 25 (Bilancio di previsione per gli anni 2022-2024);
- il documento tecnico di accompagnamento del Bilancio di previsione per gli anni 2022-2024 approvato con delibera della Giunta Regionale n. 2045 del 30 dicembre 2021;
- il Bilancio Finanziario Gestionale 2022 approvato con delibera della Giunta Regionale n. 2046 del 30 dicembre 2021;

**VISTO** il Regolamento di organizzazione dell'Amministrazione regionale e degli Enti regionali, approvato con Decreto del Presidente della Regione n. 0277/Pres del 27 agosto 2004 e successive modifiche ed integrazioni;

**VISTA** la delibera di giunta regionale n. 1250 del 6 agosto 2021 che ha ridefinito l'assetto organizzativo della struttura amministrativa regionale e, tra gli altri, quello della Direzione centrale Infrastrutture e territorio, trasferendo le funzioni di edilizia scolastica del Servizio edilizia al Servizio politiche per la rigenerazione urbana, la qualità dell'abitare e le infrastrutture per l'istruzione;

**VISTA** la deliberazione della Giunta regionale di data 19/11/2021, n. 1762 con la quale è stato conferito all'arch. Amanda Burelli l'incarico di Direttore del Servizio politiche per la rigenerazione urbana, la qualità dell'abitare e le infrastrutture per l'istruzione, a decorrere dal 3 gennaio 2022 e fino al 2 gennaio 2025;

#### **DECRETA**

- 1.** È approvato lo schema di domanda per la richiesta di contributi in favore delle scuole dell'infanzia 3-6 anni pubbliche e paritarie ai fini dell'acquisto di attrezzature e giochi per esterno nel testo allegato al presente provvedimento quale parte integrante.
- 2.** L' allegato al presente decreto sarà pubblicato sul sito istituzionale e nel Bollettino Ufficiale della Regione.

Trieste, 9 agosto 2022

BURELLI

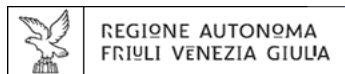

Marca da bollo  
(salvo i casi di esenzione)

#### DOMANDA DI CONTRIBUTO

contributi in favore delle scuole dell'infanzia 3-6 anni pubbliche e paritarie ai fini dell'acquisto di attrezzature e giochi per esterno

Riferimenti:

- LR 13/2022 ARTICOLO 5 COMMI 77-81
- LR 7/2000 ARTICOLO 35

Alla  
Direzione centrale infrastrutture e territorio  
**Servizio politiche per la rigenerazione urbana, la qualità dell'abitare e le infrastrutture per l'istruzione**  
Via Carducci, 6  
34132 - TRIESTE  
**PEC : territorio@certregione.fvg.it**

Quadro A	Dati del Preside dell'Istituto comprensivo / Legale rappresentante Ente Gestore Scuola Paritaria
	Compilare il modello nella parte sottostante, possibilmente con personal computer o in stampatello
Nome e Cognome	
Nato a	
In data	
Quadro B	Dati della scuola dell'Infanzia (possibile una sola scuola per Istituto comprensivo)
Denominazione dell'istituto comprensivo/ Ente gestore scuola paritaria	
Indirizzo sede legale (VIA - CAP - CITTA' - PROV)	
Telefono/ cellulare	
Mail	
Posta Elettronica Certificata (PEC)	
Partita IVA/codice fiscale	
CODICE ISTITUTO COMPRENSIVO	
Denominazione SCUOLA INFANZIA DESTINANTARIA INTERVENTO	
Codice Ministeriale scuola Infanzia	
Localizzazione dell'immobile oggetto dell'intervento (VIA - CAP - CITTA' - PROV)	
Descrizione sintetica dell'intervento	
Importo previsto da <u>preventivo da allegare</u>	EURO

**Quadro D**    **Modalità di pagamento****Tracciabilità dei flussi finanziari – Comunicazione del conto corrente bancario o postale dedicato (ex art. 3 c.1 della Legge 13 agosto 2010 n. 136 e s.m.i. "Piano straordinario contro le mafie")**

**Al fine di poter procedere all'incasso dei pagamenti che verranno effettuati da codesta amministrazione regionale, per progetti di investimento per i centri di aggregazione giovanile COMUNICA in ottemperanza a quanto previsto dall'art. 3 della legge 13 agosto 2010 n. 136, e s.m.i., per assicurare la tracciabilità dei flussi finanziari relativi ai rapporti in essere con codesta Amministrazione regionale:**

**- che il conto corrente dedicato, anche non in via esclusiva, è il seguente:**

accredito sul conto corrente postale n.

intestato al creditore

accredito sul conto corrente bancario di seguito indicato aperto a suo nome presso

l'istituto di credito

dipendenza

intestato a

coordinate bancarie del conto da accreditare

PAESE	CIN EUR	CIN	codice ABI (banca)	codice CAB (sportello)	numero conto corrente

**- che le generalità delle persone delegate ad operare su tale conto sono:**

Nome Cognome	Codice fiscale
Luogo di nascita	Data di nascita
Residenza	
Nome Cognome	Codice fiscale
Luogo di nascita	Data di nascita
Residenza	

La modalità di pagamento sopra indicata dovrà essere seguita per tutti i pagamenti futuri fino a revoca o rettifica della presente

**Il sottoscritto**

- dichiara di assumere gli obblighi derivanti dalla legge 136/2010, ed in particolare di impegnarsi a comunicare entro 7 giorni ogni modifica intervenuta dei dati sopra indicati
- dichiara, altresì, di esonerare codesta amministrazione regionale e la tesoreria regionale da ogni responsabilità per errori in cui le medesime possano incorrere in conseguenza di inesatte indicazioni contenute nella presente istanza, e per effetto di mancata comunicazione, nelle dovute forme, di eventuali variazioni successive
- **dichiara di accettare il contributo che sarà concesso eventualmente in misura percentuale in base alle domande pervenute secondo quanto previsto dall'art. 35 della LR 7/2000**

**DICHIARA INOLTRE**

ai sensi dell'articolo 47 del D.P.R. 445/2000, sotto la propria responsabilità e nella piena consapevolezza di quanto disposto dagli articoli 75 e 76 del richiamato D.P.R. 445/2000, che tutte le informazioni fornite nel presente modello di domanda corrispondono al vero;

in particolare:

- Che la spesa non è ancora stata sostenuta
- Che parte del contributo è destinato all'acquisto di giochi e attrezzature destinati a bambini disabili
- Che l'I.V.A. rappresenta un costo e non è recuperabile
- Di avere la qualifica di O.N.L.U.S (d.lgs. 460/97)
- Di essere esente dall'imposta di bollo ai sensi del D.P.R. 642/1972 e succ. mod.
- Di non essere soggetto alla ritenuta d'acconto del 4%.

## CHIEDE

un contributo pari a € \_\_\_\_\_

\_\_\_\_\_  
luogo e data\_\_\_\_\_  
Da firmare digitalmente da parte del legale rappresentante ai sensi del  
D.Lgs82/2005

Informativa sulla privacy ex art. 13 GDPR 2016/679/UE. I dati personali forniti col presente modulo saranno utilizzati ai fini del procedimento per il quale sono richiesti e per le altre finalità istituzionali della Regione previste da norme di legge e verranno trattati mediante l'uso di strumenti manuali ed informatici idonei a garantirne la riservatezza. Il conferimento dei dati è obbligatorio ai fini dell'accoglimento della domanda. I dati acquisiti sono trattati in conformità a quanto previsto dal Regolamento UE 2016/679. L'informativa completa è consultabile sul sito web della Regione alla pagina <https://www.regione.fvg.it/rafvfg/cms/RAFVG/infrastrutture-lavori-pubblici/lavori-pubblici/edilizia-scolastica/>

ALLEGATO PREVENTIVO DI SPESA

**Referente da contattare per eventuali necessità**

Nome e Cognome		
Tel.:	Cell:	Email:

22\_34\_1\_DPO\_RIS MIN\_3935\_1\_TESTO

## **Decreto del Responsabile delegato di Posizione organizzativa “Attività e risorse minerarie” del Servizio geologico 4 agosto 2022, n. 3935 /SGEO UMPULO7. (Estratto)**

RD 11 dicembre 1933, n. 1775, LR 3 luglio 2002, n. 16 e s.m.i.. Concessione per la derivazione di moduli 0,075 d'acqua per attività di piscicoltura da falda sotterranea in Comune di Marano Lagunare, rilasciata con decreto del Direttore del Servizio geologico n. 2883 del 13 dicembre 2012. Decreto di presa d'atto di modifica della titolarità dalla Società agricola Venezia Due Sas di Ciccutin G. & C. alla società CSC Ambiente Srl.

### **IL RESPONSABILE DELEGATO DI P.O.**

**VISTO** il Regolamento per le derivazioni ed utilizzazioni di acque pubbliche approvato con R.D. 14 agosto 1920, n. 1285;

**VISTO** il regio decreto 11 dicembre 1933, n. 1775 (Testo Unico delle disposizioni di legge sulle acque pubbliche);

(omissis)

**VISTO** il decreto legislativo 11 febbraio 2010, n. 22 (Riassetto della normativa in materia di ricerca e coltivazione delle risorse geotermiche, a norma dell'articolo 27, comma 28, della legge 23 luglio 2009, n. 99);

(omissis)

**VISTA** la legge regionale 29 aprile 2015, n. 11, recante la disciplina organica in materia di difesa del suolo e di utilizzazione delle acque;

(omissis)

**VISTO** il decreto del Direttore del Servizio geologico n. 2833 del 13 dicembre 2012, con il quale è stata rilasciata la Concessione per la derivazione di moduli 0,075 d'acqua per attività di piscicoltura da falda sotterranea in Comune di Marano Lagunare alla Società Agricola Venezia Due S.a.s. di Ciccutin G. & C.;

**VISTA** l'istanza, di data 7 luglio 2022, assunta a protocollo prot. n. 0039449/2022 con la quale la Società C.S.C. Ambiente s.r.l., ha comunicato che la Società Agricola Venezia Due sas di Ciccutin G & C. si è fusa per incorporazione e ha richiesto l'aggiornamento della titolarità;

(omissis)

### **DECRETA**

1. Per le motivazioni indicate in premessa, si prende atto della modifica della titolarità della concessione per la derivazione di moduli 0,075 d'acqua per attività di piscicoltura da falda sotterranea in Comune di Marano Lagunare, rilasciata con decreto del Direttore del Servizio geologico n. 2883 del 13 dicembre 2012 alla Società Agricola Venezia Due S.a.s. di Ciccutin G. & C. con sede via Livelli 11, Latisana (Ud), C.F.02782580159- P.I. 00737650960, a favore della società C.S.C. Ambiente s.r.l. con sede in viale Goria 3, Lignano Sabbiadoro (Ud), C.F. 00558860300- P.I. 00558860300.

(omissis)

Trieste, 4 agosto 2022

GNECH

22\_34\_1\_DGR\_1159\_1\_TESTO

## **Deliberazione della Giunta regionale 5 agosto 2022, n. 1159**

Linee guida per l'applicazione del Regolamento (CE) 854/2004 e del Regolamento (CE) 853/2004 nel settore dei molluschi bivalvi nelle zone di produzione, raccolta e stabulazione dell'arco costiero del Friuli Venezia Giulia. Approvazione del nuovo Protocollo di Intesa.

## LA GIUNTA REGIONALE

**VISTI** i Regolamenti CE del Parlamento europeo e del Consiglio, costituenti il “pacchetto igiene”, che disciplinano le fasi della produzione, trasformazione e distribuzione degli alimenti, e, in particolare:

- il Regolamento (CE) 28 gennaio 2002, n. 178/2002 il quale stabilisce i principi ed i requisiti generali della legislazione alimentare da applicare all'interno dell'area comunitaria e nazionale, istituisce l'Autorità europea per la sicurezza alimentare e fissa procedure nel campo della sicurezza alimentare;
- il Regolamento (CE) 29 aprile 2004, n. 852/2004 il quale stabilisce le norme generali propedeutiche in materia di igiene dei prodotti alimentari destinate a tutti gli operatori del settore alimentare;
- il Regolamento (CE) 29 aprile 2004 n. 853/2004 il quale detta norme specifiche in materia di igiene per gli alimenti di origine animale;
- il Regolamento (CE) del 15 novembre 2005 n. 2073/2005 sui criteri microbiologici applicabili ai prodotti alimentari e il successivo Regolamento (CE) del 5 dicembre 2007 n. 1441/2007 di modifica;
- il Regolamento (CE) del 10 gennaio 2011 n. 15/2011 della Commissione che modifica il Regolamento (CE) n. 2074/2005 per quanto riguarda i metodi di analisi riconosciuti per la rilevazione delle biotossine marine nei molluschi bivalvi vivi;

**RICHIAMATO**, in particolare

- l'allegato III, Sezione VII, del Reg. CE/853/2004, che fissa i requisiti e le norme relative ai molluschi bivalvi vivi;

**VISTO** il Regolamento 625/2017 relativo ai controlli ufficiali e alle altre attività ufficiali effettuati per garantire l'applicazione della legislazione sugli alimenti e sui mangimi, delle norme sulla salute e sul benessere degli animali, sulla sanità delle piante nonché sui prodotti fitosanitari, recante modifica dei regolamenti (CE) n. 999/2001, (CE) n. 396/2005, (CE) n. 1069/2009, (CE) n. 1107/2009, (UE) n. 1151/2012, (UE) n. 652/2014, (UE) 2016/429 e (UE) 2016/2031 del Parlamento europeo e del Consiglio, dei regolamenti (CE) n. 1/2005 e (CE) n. 1099/2009 del Consiglio e delle direttive 98/58/CE, 1999/74/CE, 2007/43/CE, 2008/119/CE e 2008/120/CE del Consiglio, e che abroga i regolamenti (CE) n. 854/2004 e (CE) n. 882/2004 del Parlamento europeo e del Consiglio, le direttive 89/608/CEE, 89/662/CEE, 90/425/CEE, 91/496/CEE, 96/23/CE, 96/93/CE e 97/78/CE del Consiglio e la decisione 92/438/CEE del Consiglio (regolamento sui controlli ufficiali);

**VISTO** il Regolamento di esecuzione (UE) 2019/627 della Commissione, che stabilisce modalità pratiche uniformi per l'esecuzione dei controlli ufficiali sui prodotti di origine animale destinati al consumo umano in conformità al regolamento 2017/625 del Parlamento Europeo e del Consiglio e che modifica il regolamento (CE) n. 2074/2005 della Commissione per quanto riguarda i controlli ufficiali;

**VISTA** la legge regionale 13 luglio 1981, n. 43 recante norme per l'esercizio delle funzioni in materia di igiene e sanità pubblica;

**VISTA** la Delibera n. 264 del 9 febbraio 2018, contenente “Linee Guida per l'applicazione del regolamento (CE) 854/2004 e del regolamento (CE) 853/2004 nel settore dei molluschi bivalvi nelle zone di produzione, raccolta e stabulazione dell'arco costiero del Friuli-Venezia Giulia. Approvazione del nuovo protocollo di intesa” con la quale si sancisce il protocollo di intesa vigente;

**VISTA** la Delibera 923 del 7 giugno 2019, contenente “Linee guida per l'applicazione del Regolamento (CE) 854/2004 e del Regolamento (CE) 853/2004 nel settore dei molluschi bivalvi nelle zone di produzione, raccolta e stabulazione dell'arco costiero del Friuli-Venezia Giulia. Riclassificazione triennale delle zone”, in particolare l'allegato A), contenente la cartografia delle zone classificate e le coordinate geografiche delle stesse e l'allegato B), contenente Linee guida per il controllo ufficiale nelle zone di raccolta, produzione e stabulazione dei molluschi bivalvi vivi nell'arco costiero della Regione Friuli-Venezia Giulia;

**VISTA** la Delibera 437 del 19 marzo 2021, concernente la “Ricognizione delle zone allocate per l'acquacoltura (AZA) a mare e in laguna in coerenza con l'attuazione del PO FEAM 2014-2020 e del relativo piano strategico per l'acquacoltura”;

**VISTO** il Decreto del Direttore del Servizio prevenzione, sicurezza alimentare e sanità pubblica veterinaria 4 agosto 2020, n. 1415, contenente “Linee guida per l'acquisizione in banchina da parte dell'Autorità competente di campioni, finalizzati al mantenimento della classificazione delle zone di produzione, raccolta e stabulazione dell'arco costiero del Friuli-Venezia Giulia;

**TENUTO CONTO** che il Servizio Prevenzione, Sicurezza Alimentare e Sanità Pubblica Veterinaria della Regione Friuli Venezia Giulia è costantemente interessato ad instaurare collaborazioni con Istituzioni che hanno simili finalità per rendere più efficiente la tutela della salute del consumatore;

**CONSIDERATO** che, con il “Protocollo di Intesa” sancito nel 2017 e rinnovato nel 2021 tra la Regione Autonoma Friuli Venezia Giulia- Servizio Prevenzione, Sicurezza Alimentare e Sanità Pubblica Veterinaria e la Direzione Marittima di Trieste, la Capitaneria di Porto entra a pieno titolo nella gestione della garanzia della sicurezza alimentare;

**CONSIDERATE** le modifiche normative sopraggiunte e le variazioni di tipo nominale e la partecipazione di nuovi soggetti interessati, sia per quanto concerne le Autorità competenti che gli Operatori del Settore Alimentare, coinvolti nel “Protocollo di intesa per la gestione di attività ai fini della sicurezza



alimentare” di cui all'allegato della delibera n. 264 dd. 09/02/2018 “Linee Guida per l'applicazione del regolamento (CE) 854/2004 e del regolamento (CE) 853/2004 nel settore dei molluschi bivalvi nelle zone di produzione, raccolta e stabulazione dell'arco costiero del Friuli-Venezia Giulia. Approvazione del nuovo protocollo di intesa”;

**CONSIDERATA** la positiva e fattiva collaborazione in essere per la gestione del rischio biotossicologico che prevede il coinvolgimento dell'OSA nella comunicazione del risultato analitico;

**DATO ATTO** che la Regione approva le zone di produzione, raccolta e stabulazione dei molluschi bivalvi vivi, relative all'arco costiero del Friuli Venezia Giulia, la loro denominazione con l'indicazione dello stato sanitario, la loro individuazione geografica geo-referenziata e rappresentazione cartografica, che ne evidenzia lo stato sanitario e, per quanto riguarda le zone adibite ad allevamento, individua gli impianti, secondo quanto riportato nell'allegato A) della delibera n. 923/2019;

**DATO ATTO** che la Regione approva le “Linee guida per la sorveglianza periodica delle zone di raccolta, di produzione e di stabulazione dei molluschi bivalvi vivi nell'arco costiero della regione Friuli Venezia Giulia”, secondo quanto riportato nell'allegato B) della delibera n. 923/2019;

**RITENUTO** pertanto di confermare i sopracitati allegati A) e B) senza necessità di apportare alcuna variazione;

#### **TUTTO CIÒ PREMESSO**

**SU PROPOSTA** dell'Assessore regionale alla salute, politiche sociali e disabilità, **DI CONCERTO** con l'Assessore regionale alle risorse agroalimentari, forestali, ittiche e montagna, all'unanimità,

#### **DELIBERA**

**1.** Di approvare, il protocollo d'intesa tra l'Autorità regionale, l'Autorità locale competente per i controlli ufficiali veterinari, l'Istituto Zooprofilattico Sperimentale delle Venezie, l'Agenzia Regionale per la Protezione dell'Ambiente del Friuli Venezia Giulia e gli operatori del settore alimentare (OSA) del comparto dell'allevamento e della raccolta dei molluschi bivalvi vivi, finalizzato al miglioramento della sicurezza alimentare, secondo quanto riportato nell'allegato A) alla presente deliberazione, sottoscritto dai firmatari in data 21/07/2022, di cui fa parte integrante e sostanziale.

**2.** Di disporre che l' Allegato A) al presente atto sostituisca il protocollo d'intesa tra l'Autorità regionale, l'Autorità locale competente per i controlli ufficiali veterinari, l'Istituto Zooprofilattico Sperimentale delle Venezie, l'Agenzia Regionale per la Protezione dell'Ambiente del Friuli Venezia Giulia e gli operatori del settore alimentare (OSA) del comparto dell'allevamento e della raccolta dei molluschi bivalvi vivi, finalizzato al miglioramento della sicurezza alimentare così come approvato all' Allegato A) con DGR n.264/2018 dd. 09/02/2018.

**3.** Di confermare le zone di produzione, raccolta e stabulazione dei molluschi bivalvi vivi, relative all'arco costiero del Friuli Venezia Giulia, la loro denominazione con l'indicazione dello stato sanitario, la loro individuazione geografica geo-referenziata e rappresentazione cartografica, che ne evidenzia lo stato sanitario e, per quanto riguarda le zone adibite ad allevamento, individua gli impianti, così come approvato all'allegato A) con DGR n. 923/2019.

**4.** Di confermare le “Linee guida per la sorveglianza periodica delle zone di raccolta, di produzione e di stabulazione dei molluschi bivalvi vivi nell'arco costiero della regione Friuli Venezia Giulia”, così come approvato all'allegato B) con DGR n. 923/2019.

**5.** La presente deliberazione verrà pubblicata sul Bollettino Ufficiale della Regione.

IL PRESIDENTE: FEDRIGA  
IL SEGRETARIO GENERALE: CORTIULA

## PROTOCOLLO DI INTESA PER LA GESTIONE DI ATTIVITA' AI FINI DELLA SICUREZZA ALIMENTARE

### Definizione e coordinamento dei soggetti coinvolti

#### Autorità competente (AC)

La Regione Autonoma Friuli-Venezia Giulia, Direzione Centrale Salute, politiche sociali e disabilità- Servizio Prevenzione, Sicurezza Alimentare e Sanità Pubblica Veterinaria, quale autorità sanitaria competente per la parte normativa ed esplicativa concorrente, nonché per il coordinamento e la verifica del sistema (ACR);

I Servizi Veterinari delle Aziende Sanitarie quale autorità sanitaria competente per vigilanza e l'ispezione sulla produzione ed immissione in commercio dei molluschi bivalvi vivi (di seguito anche "MBV"), nonché sulla emanazione e revoca dei provvedimenti prescrittivi e restrittivi (ACL);

#### Laboratori ufficiali

L'Istituto Zooprofilattico Sperimentale delle Venezie (di seguito anche "IZSVe"), per i controlli ufficiali di laboratorio sui molluschi bivalvi vivi;

L'Agenzia Regionale per la Protezione dell'Ambiente del Friuli-Venezia Giulia (di seguito anche "ARPA") per la valutazione della qualità ambientale delle acque marino- costiere e di transizione, per la definizione dello stato di qualità dei corpi idrici a specifica destinazione d'uso (D. Lgs. 152/2006 s.m.i.) e per l'analisi del fitoplancton tossico delle acque di molluschicoltura;

#### Associazione temporanea di scopo

l'Associazione Temporanea di Scopo ("ATS") che gestisce il Centro Tecnico informativo ("CTI"), per il prelievo, l'analisi dei prodotti in autocontrollo effettuati dai laboratori accreditati, la raccolta dei dati presso i punti di sbarco e la raccolta delle informazioni relative ai controlli di carattere sanitario effettuati sia in autocontrollo che a seguito di controllo ufficiale e la loro successiva divulgazione, nonché per i rapporti tra Operatori del Settore Alimentare ("OSA"), le Aziende per i Servizi Sanitari ("ASS") e ARPA.

#### Operatori del Settore Alimentare (OSA)

Visto la diversità di produzioni di molluschi bivalvi raccolti/allevati nelle acque della Regione Autonoma Friuli-Venezia Giulia si definiscono i seguenti soggetti con le rispettive competenze al fine di semplificare il rapporto tra AC e singolo produttore e migliorare quindi il coordinamento tra le parti.

- CoGiuMar Consorzio Giuliano Maricoltori con sede al Villaggio del Pescatore, 71 Duino (TS) per quanto concerne tutte le zone di produzione classificate del Compartimento marittimo di Trieste;
- Co.Ge.Mo. Consorzio per la gestione della pesca dei molluschi bivalve con sede legale in Riva Dandolo, 22 Grado (GO) e sede operativa in Via San Vito, 1, - 33050 Marano Lagunare (UD) tel. 0431 640255;
- OP Cooperativa Pescatori "S. Vito", con sede in Via Serenissima 30 - 33050 Marano Lagunare (UD) tel.0431/67118 per le zone di produzione classificate nella Laguna di Marano e per MBV di mare.
- Organizzazione di Produttori - Cooperativa Pescatori di Grado S. C. con sede in Riva E. Dandolo n. 22 - 34073 Grado (GO), tel. 0431/80012 per le zone di produzione classificate nella Laguna di Grado e per MBV di mare;
- Cooperativa San Martino con sede in Via Nuova, 12 Marano Lagunare, tel. 3333078116 per le zone di produzione classificate nella Laguna di Marano;
- Organizzazione di Produttori della pesca di fasolari dell'Alto Adriatico soc. coop. con sede legale in Via Maestri del Lavoro, 50 - 30015 Chioggia (Ve) tel. 041.5500774- 041.403317, per la pesca e commercializzazione dei fasolari presenti nel compartimento marittimo di Monfalcone;

VISTA la Delibera n. 264 del 9 febbraio 2018, contenente "Linee Guida per l'applicazione del regolamento (CE) 854/2004 e del regolamento (CE) 853/2004 nel settore dei molluschi bivalvi nelle zone di produzione,

raccolta e stabulazione dell'arco costiero del Friuli-Venezia Giulia. Approvazione del nuovo protocollo di intesa”;

**VISTO** il Regolamento (CE) n. 853/2004, che stabilisce norme specifiche in materia di igiene per gli alimenti di origine animale;

**VISTO** il Regolamento 625/2017 relativo ai controlli ufficiali e alle altre attività ufficiali effettuati per garantire l'applicazione della legislazione sugli alimenti e sui mangimi, delle norme sulla salute e sul benessere degli animali, sulla sanità delle piante nonché sui prodotti fitosanitari, recante modifica dei regolamenti (CE) n. 999/2001, (CE) n. 396/2005, (CE) n. 1069/2009, (CE) n. 1107/2009, (UE) n. 1151/2012, (UE) n. 652/2014, (UE) 2016/429 e (UE) 2016/2031 del Parlamento europeo e del Consiglio, dei regolamenti (CE) n. 1/2005 e (CE) n. 1099/2009 del Consiglio e delle direttive 98/58/CE, 1999/74/CE, 2007/43/CE, 2008/119/CE e 2008/120/CE del Consiglio, e che abroga i regolamenti (CE) n. 854/2004 e (CE) n. 882/2004 del Parlamento europeo e del Consiglio, le direttive 89/608/CEE, 89/662/CEE, 90/425/CEE, 91/496/CEE, 96/23/CE, 96/93/CE e 97/78/CE del Consiglio e la decisione 92/438/CEE del Consiglio (regolamento sui controlli ufficiali);

**VISTO** il Regolamento di esecuzione (UE) 2019/627 della Commissione, che stabilisce modalità pratiche uniformi per l'esecuzione dei controlli ufficiali sui prodotti di origine animale destinati al consumo umano in conformità al regolamento 2017/625 del Parlamento Europeo e del Consiglio e che modifica il regolamento (CE) n. 2074/2005 della Commissione per quanto riguarda i controlli ufficiali;

**VISTA** la Delibera 923 del 7 giugno 2019, contenente “Linee guida per l'applicazione del Regolamento (CE) 854/2004 e del Regolamento (CE) 853/2004 nel settore dei molluschi bivalvi nelle zone di produzione, raccolta e stabulazione dell'arco costiero del Friuli-Venezia Giulia. Riclassificazione triennale delle zone”, in particolare gli Allegati A), contenente la cartografia delle zone classificate e le coordinate geografiche delle stesse e B), contenente Linee guida per il controllo ufficiale nelle zone di raccolta, produzione e stabulazione dei molluschi bivalvi vivi nell'arco costiero della Regione Friuli-Venezia Giulia;

**VISTO** il Decreto del Direttore del Servizio prevenzione, sicurezza alimentare e sanità pubblica veterinaria 4 agosto 2020, n. 1415 e ss. mm. e ii. contenente “Linee guida per l'acquisizione in banchina da parte dell'Autorità competente di campioni, finalizzati al mantenimento della classificazione delle zone di produzione, raccolta e stabulazione dell'arco costiero del Friuli-Venezia Giulia;

**VISTA** la possibilità di rendere ancora più efficace la comunicazione in tempo reale utile a ridurre i tempi di fermo volontario tra prelievo e referto;

**VISTA** la presenza e funzione del Centro Tecnico Informativo (CTI);

**VISTA** la possibilità di concentrare l'attività del CTI sulle comunicazioni utili alla prevenzione sanitaria ed al fine di poter operare con efficaci strumenti di sintesi utili ad attivare con rapidità eventuali allerta ambientali;

**CONSIDERATO** che la sottoscrizione del presente protocollo conferma la volontà di attivare procedure condivise e trasparenti in materia di sicurezza alimentare da parte dei soggetti coinvolti nelle filiere e quindi contribuire al consolidamento dell'economia ittica regionale;

#### **si conviene**

1. Di dividere le attività di pesca ed allevamento dei molluschi bivalvi dell'arco costiero del Friuli-Venezia Giulia in quattro settori così distinti:
  - a) allevamento di molluschi bivalvi in mare
  - b) pesca dei molluschi bivalvi, gasteropodi e tunicati in mare
  - c) pesca di molluschi bivalvi in laguna di Marano e Grado
  - d) allevamento di molluschi bivalvi nella laguna di Marano e Grado
2. Di attivare le procedure analitiche, la comunicazione, la scontistica per le analisi esclusivamente per le imprese e gli Enti che direttamente o indirettamente (imprese di pesca e acquacoltura aderenti a cooperative, consorzi, organizzazioni di produttori) hanno sottoscritto il presente PROTOCOLLO DI INTESA (di seguito denominato "Protocollo") e attualmente associati nell'ATS finalizzata ad erogare servizi in materia di Sicurezza Alimentare.

3. I sottoscrittori del presente Protocollo comunicano alle controparti i nomi ed i riferimenti telefonici ed informatici per lo scambio delle informazioni.
4. Il CTI organizza l'indirizzario via mail cui inviare tutte le comunicazioni.
5. L'indirizzario viene confermato in modo formale da tutti i soggetti interessati entro il 31 gennaio di ciascun anno o in tutte le circostanze in cui ci siano modifiche dei referenti.
6. La comunicazione dei dati dalle AC al CTI non determina trasferimento di responsabilità.
7. Il CTI si incarica di trasferire, senza ritardo, i referti analitici realizzati in autocontrollo sui MBV della produzione primaria alla competente autorità Sanitaria per ogni uso previsto dal presente protocollo.
8. In seguito ad eventuali evoluzioni normative o a valutazioni effettuate e sottoscritte dalle AC e dal CTI verranno redatti verbali finalizzati ad attuare procedure specifiche. I verbali vengono acquisiti quali parte normativa del presente protocollo.

#### A) ALLEVAMENTO DI MOLLUSCHI BIVALVI IN MARE

Le zone di allevamento di molluschi in mare sono definite dalla DGR 264/2018, DGR 923/2019 e dal Decreto del Direttore del Servizio Prevenzione, Sicurezza Alimentare e Sanità pubblica veterinaria n. 1415. La programmazione dei controlli sia Ufficiali dell'Aziende Sanitarie che in autocontrollo prevede l'alternanza "a scacchiera" delle zone di campionamento.

La programmazione dei controlli Ufficiali sarà di tipo bimestrale e, vista la collaborazione finalizzata a migliorare il sistema dei controlli e delle azioni attivate dagli OSA per elevare il livello di sicurezza alimentare, nel rispetto delle azioni consentite dalla normativa vigente, sarà condivisa tra ACL e CTI. Eventuali variazioni o integrazioni contingenti relative alla programmazione, saranno concordate tra ACL e CTI. Gli autocontrolli saranno organizzati di conseguenza ed in forma complementare.

La frequenza di campionamento per l'analisi delle biotossine in tutte le specie di Bivalvi può essere ridotta in determinate zone, per determinate specie di molluschi e per periodi limitati se la presenza di tossine e/o fitoplancton potenzialmente tossico suggerisce un rischio molto basso di tossicità.

Si adotta la prassi operativa di fermo volontario tra il prelievo dei MBV per le analisi e gli esiti referati. L'OSA si impegna a far osservare alle imprese rappresentate il fermo volontario, secondo le seguenti modalità:

- a) Il fermo volontario inizia dal giorno del prelievo sino alla comunicazione via e-mail degli esiti dei campioni prelevati sia dall'Azienda Sanitaria sia in autocontrollo;
- b) nel caso di Ac. okadaico > 130, in fase "crescente", determinato su campioni effettuati in controllo ufficiale o in autocontrollo, il fermo volontario tra prelievo e referto viene sostituito e proseguito con l'attivazione del fermo volontario per allerta ambientale;
- c) Il fermo per allerta ambientale viene attivato dal responsabile del CTI, oltre per i casi già descritti, anche su comunicazione puntuale di rischi di contaminazioni o in condizioni meteo-marine ritenute a rischio per la salubrità dei mitili;
- d) Il fermo per assenza di prodotto commerciale viene attivato dal responsabile CTI ed il monitoraggio biotossine può venir sospeso fino a disattivazione del fermo confermato da un referto favorevole;
- e) Si definiscono il lunedì e martedì quali giorni di prelievo settimanale da parte dell'ACL. In caso di comprovata eccezionalità dovuta a condizioni meteo- marine avverse o per altri motivi (guasti tecnici imprevedibili o giustificata indisponibilità del personale imbarcato) e con un ragionevole preavviso, si potrà procedere al prelievo e alla consegna del campione al laboratorio IZSVE anche nella giornata di mercoledì.
- f) Si definisce il giovedì giorno di prelievo in autocontrollo da parte degli OSA, mediante la raccolta di un campione rappresentativo del prodotto commerciale della zona di produzione e rinviabile al venerdì per avverse condizioni meteo- marine.

- g) I prelievi in autocontrollo potranno venir effettuati anche in altre giornate ed intensificati in caso di presenze anomale o limiti tecnici o meteo-marini dei prelievi ACL in accordo e secondo disponibilità dei Laboratori dell'IZSve.

In applicazione di tale prassi, i Laboratori IZSve di riferimento si impegnano ad osservare i tempi di seguito indicati, fatti salvi problemi tecnici o emergenze straordinarie, al fine di minimizzare i tempi di fermo volontario per non penalizzare le attività produttive:

- entro il giorno stesso della consegna per l'invio dei referti analitici relativi alla presenza di biotossine (metodo ELISA) da parte dell'IZSve sede di Basaldella, previa consegna in laboratorio entro le ore 10.00;
- entro 3 giorni dalla consegna per l'invio dei referti analitici (in LC/massa) relativi alla presenza di biotossine da parte dell'IZSve sede di Legnaro, previa consegna in laboratorio entro le ore 10.00 e prorogabili di un giorno in caso di conferma;
- entro 4 giorni dalla consegna per l'invio dei referti analitici relativi alla presenza di contaminanti microbiologici da parte dell'IZSve sede di Pordenone, previa consegna entro le 10.00 e prorogabili di un giorno in caso di presenza di salmonella;
- entro 4 giorni dalla consegna per l'invio dei referti analitici relativi alla presenza di contaminanti microbiologici da parte dell'IZSve Sez. San Donà di Piave, previa consegna entro le ore 10.00.

## COMUNICAZIONI

Le comunicazioni vengono inviate all'indirizzario e-mail concordato fra ACL e CTI.

ACL invierà, entro il venerdì, al CTI comunicazione delle zone di produzione interessate al prelievo e tipologia delle analisi che effettuerà la settimana successiva. Le comunicazioni relative alle zone e ai giorni di campionamento sono valide come avvio del fermo volontario, che si conclude, in caso di negatività, con la comunicazione dei dati analitici. In caso di positività, il fermo volontario prosegue con la comunicazione del responsabile del CTI, alla quale possono essere allegate valutazioni e considerazioni specifiche all'indirizzario concordato tra ACL e OSA.

Nel caso di avverse condizioni meteo-marine e/o variazione al programma di prelievo l'ACL invierà al CTI il prima possibile la comunicazione di non avvenuto campionamento, anche per via telefonica. A campionamenti eseguiti l'ACL invierà conferma delle zone di produzione monitorate.

Nel caso di consegna in banchina, in presenza di condizioni meteo marine avverse o avarie al m/p riscontrate il giorno dell'uscita, il comandante dell'imbarcazione invierà all'ACL e al CTI, per via telefonica, la comunicazione di non avvenuto campionamento.

Nel caso di rinvio settimanale dei prelievi ACL le attività di campionamento riprenderanno con i prelievi sulle zone precedentemente non campionate, facendo di fatto posticipare tutta la programmazione successiva o potranno esser parzialmente sostituite dai prelievi in autocontrollo.

Il CTI, ottenute le comunicazioni, le invierà tempestivamente all'indirizzario mail degli OSA al fine del rispetto del fermo volontario e delle procedure di trasparenza; nel caso di invio referti da parte dei laboratori IZSve, il responsabile del CTI potrà allegare valutazioni e considerazioni specifiche relative all'andamento del contaminante.

## MODALITA' OPERATIVE

- a) per il monitoraggio dei parametri microbiologici e chimici i prelievi vengono effettuati solamente nelle Stazioni di monitoraggio definite dalla Task Force, fatti salvi eventi eccezionali.
- b) per il monitoraggio della presenza di biotossine, i prelievi possono venir effettuati anche negli specchi acquei aventi elevata quantità di prodotto commerciale (con indicazione specchio acqueo-filare), conformemente a quanto indicato in nota ASUGI prot. 0050706/P dd 04/06/2021, con oggetto l'applicazione dell'articolo 61 del Reg UE 627/19 in relazione all'individuazione dei punti

di campionamento. A questo proposito il Centro di Riferimento per le biotossine marine di Cesenatico conferma la possibilità di eseguire un campionamento per le sole analisi per le biotossine, in un punto che, pur osservando- per analogia- i limiti del punto 3.5 delle Linee Guida del CEFAS, consenta di prelevare i campioni di mitili che possono effettivamente essere immessi sul mercato, in questo modo essendo maggiormente rappresentativo del rischio effettivo per il consumatore in una determinata zona.

- c) su richiesta degli OSA, per verificare il livello di contaminazione in specie diverse da quella indicatore o in prodotto posto in finissaggio-depurazione, il prelievo viene effettuato dai filari con presenza di prodotto, indicati anticipatamente dall'OSA.

Nel caso di ordinanza ACL per superamento dei limiti di biotossine, la revoca è possibile utilizzando un referto in autocontrollo (LC Massa) seguito da un campionamento ufficiale, anche nei giorni di giovedì o venerdì, previo accordo e secondo disponibilità dei laboratori e corrieri dell'IZSVE, anche nel caso di specie diverse da quella indicatore.

In alternativa al punto precedente è possibile effettuare un campionamento ACL in banchina con le medesime modalità.

#### **B) PESCA DEI MOLLUSCHI BIVALVI, GASTEROPODI E TUNICATI IN MARE**

Le zone di pesca di molluschi in mare sono definite dalla DGR 264/2018 e DGR 923/2019 e dal Decreto del Direttore del Servizio Prevenzione, Sicurezza Alimentare e Sanità pubblica veterinaria 4 agosto 2020, n. 1415 e s.m.i.

La programmazione dei controlli sia ufficiali che in autocontrollo prevede l'alternanza "a scacchiera" delle zone di campionamento.

La programmazione dei controlli ufficiali sarà di tipo bimestrale e, vista la collaborazione ACL/CTI finalizzata a migliorare il sistema dei controlli e delle azioni attivate dagli OSA per elevare il livello di sicurezza alimentare, nel rispetto delle azioni consentite dalla normativa vigente, sarà condivisa e quella relativa alle variazioni o integrazioni contingenti sarà concordata tra ACL e CTI.

Gli autocontrolli saranno organizzati di conseguenza ed in forma complementare.

Per ogni zona di pesca classificata viene definita la specie bersaglio più rappresentativa in quanto oggetto principale del prelievo per quell'area specifica.

Nel caso in cui vi sia assenza della specie bersaglio o di impedimenti tecnici ad eseguire il campione sulla specie, l'ACL competente, potrà eseguire il campione anche su altre specie commerciali presenti meno diffuse o rappresentative.

Gli interventi sono realizzati secondo il piano di monitoraggio annuale definito dall'AC e condiviso con CTI e OSA che hanno sottoscritto il presente protocollo.

I punti di campionamento sono georeferenziati ed individuati dall'indagine sanitaria condotta Task Force ai fini della classificazione dell'area.

Gli OSA applicano la procedura di fermo volontario sulle zone oggetto dei prelievi dalla giornata del campionamento alla comunicazione degli esiti dei referti.

Per i campioni di molluschi, gli OSA, si impegnano a fornire propri mezzi di pesca a supporto dell'attività effettuata dalle Aziende Sanitarie competenti o ad operare in ottemperanza alle disposizioni contenute nel Decreto Direttoriale 1415/2020.

A supporto delle attività di pesca svolte ed a completamento dei controlli ufficiali gli OSA adottano dei piani di Autocontrollo.

Si definiscono il lunedì e martedì quali giorni di prelievo settimanale da parte dell'ACL. In caso di comprovata eccezionalità dovuta a condizioni meteo- marine avverse o per altri motivi (guasti tecnici imprevedibili o giustificata indisponibilità del personale imbarcato) e con un ragionevole preavviso, si potrà procedere al prelievo e alla consegna del campione al laboratorio IZSVE anche nella giornata di mercoledì.

Si adotta la prassi operativa di fermo volontario tra il prelievo dei MBV per le analisi e gli esiti refertati. Nel caso in cui una specifica categoria sia in fermo pesca e sia necessario eseguire campionamenti sui molluschi in mare con la presenza di una imbarcazione da pesca di supporto per il prelievo, sia in caso di controlli ufficiali sia di autocontrolli, si concorda che ciò sia possibile previa una comunicazione preventiva a Cap. Porto e/o Regione Serv. Pesca.

Le giornate di prelievo per l'autocontrollo microbiologico vengono concordate di volta in volta con il laboratorio IZSVE.

Le giornate di prelievo per l'autocontrollo Ac. Okadaico vengono concordate di volta in volta con il laboratorio IZSVE.

- Per i campioni ufficiali entro il venerdì precedente al prelievo, l'Azienda sanitaria invierà al CTI, alla Capitaneria di Porto ed al Servizio Pesca della Regione FVG una comunicazione via e-mail delle zone di produzione interessate al prelievo e tipologia delle analisi da effettuare;
- nel caso di avverse condizioni meteo-marine e/o variazione al programma di prelievo verrà effettuata la comunicazione di non avvenuto campionamento, anche per via telefonica;
- le attività di campionamento successive riprenderanno con i prelievi sulle zone precedentemente non campionate, facendo di fatto posticipare tutta la programmazione successiva.

A campionamenti eseguiti, l'Azienda Sanitaria o il CTI invieranno conferma delle zone di produzione monitorate.

In applicazione di tale prassi gli OSA che sottoscrivono il presente protocollo, ricevendo le informazioni e le valutazioni del CTI, si impegnano a far osservare ai propri associati il fermo volontario dal momento del prelievo sino alla comunicazione degli esiti.

In virtù di un'applicazione coerente, il fermo volontario da parte degli OSA avviene secondo le seguenti modalità:

- nel giorno di consegna (mattutina) e fino all'invio dei referti del Test rapido per la ricerca dell'Acido Okadaico da parte dell'IZSVE sez. di Basaldella al CTI;
- entro 3 giorni dal prelievo, compreso il giorno di prelievo e consegnate fino all'invio dei referti analitici della presenza di biotossine da parte dell'IZSVE sede di Legnaro invia al CTI;
- entro 4 giorni dal prelievo, compreso il giorno di prelievo e fino all'invio dei referti analitici della presenza di contaminanti microbiologici da parte dell'IZSVE sede di Pordenone (controlli ufficiali) al CTI.
- entro 4 giorni dal prelievo, compreso il giorno di prelievo e consegna e fino all'invio dei referti analitici della presenza di contaminanti microbiologici da parte dell'IZSVE Sez. San Donà di Piave (autocontrollo) al CTI.

In applicazione di tale prassi l'ACL e i Laboratori di riferimento si impegnano ad osservare i tempi indicati al fine di minimizzare i tempi di fermo volontario per non penalizzare le attività produttive/commerciali.

Il CTI ottenute le comunicazioni, invierà tempestivamente gli esiti accompagnati da eventuali spiegazioni all'indirizzo mail concordato tra A.C., OSA e Strutture di lavorazione e commercializzazione al fine del rispetto del fermo volontario e delle procedure di trasparenza.

### **C) PESCA DEI MOLLUSCHI BIVALVI, GASTEROPODI E TUNICATI IN LAGUNA DI MARANO E GRADO**

Le zone di pesca di molluschi in mare sono definite dalla DGR 264/2018 e DGR 923/2019 e dal Decreto del Direttore del Servizio Prevenzione, Sicurezza Alimentare e Sanità pubblica veterinaria 4 agosto 2020, n. 1415 e s.m.i.

La programmazione dei controlli sia ufficiali che in autocontrollo prevede l'alternanza "a scacchiera" delle zone di campionamento.

La programmazione dei controlli Ufficiali sarà di tipo bimestrale e, vista la collaborazione ACL/CTI finalizzata a migliorare il sistema dei controlli e delle azioni attivate dagli OSA per elevare il livello di sicurezza alimentare, nel rispetto delle azioni consentite dalla normativa vigente, sarà condivisa e quella relativa alle variazioni o integrazioni contingenti sarà concordata tra ACL e CTI.

Gli autocontrolli saranno organizzati di conseguenza ed in forma complementare.

I punti di campionamento sono georeferenziati ed individuati dall'indagine sanitaria condotta Task Force ai fini della classificazione dell'area.

Gli OSA applicano la procedura di fermo volontario sulle zone oggetto dei prelievi dalla giornata di prelievo fino alla comunicazione degli esiti dei referti.

Per i campioni di molluschi, gli OSA si impegnano a fornire propri mezzi di pesca a supporto delle attività effettuate dall'Azienda Sanitaria competente.

A supporto delle attività di pesca svolte ed a completamento dei controlli ufficiali gli OSA adottano dei piani di autocontrollo che prevedono campioni di molluschi dalle aree di produzione con:

- a) frequenza bimensile (in alternanza con i controlli ufficiali) per la ricerca di *Escherichia coli*
- b) frequenza semestrale per la ricerca di *Ac. Okadaico* con test rapido e si impegnano ad adottare e rispettare le medesime procedure applicate dai mitilicoltori
- c) frequenza annuale per la ricerca di metalli pesanti (Hg, Pb, Cd)

Si definiscono il lunedì e martedì quali giorni di prelievo settimanale da parte dell'ACL. In caso di comprovata eccezionalità dovuta a condizioni meteo-marine avverse o per altri motivi (guasti tecnici imprevedibili o giustificata indisponibilità del personale imbarcato) e con un ragionevole preavviso, si potrà procedere al prelievo e alla consegna del campione al laboratorio IZSVE anche nella giornata di mercoledì.

Si adotta la prassi operativa di fermo volontario tra il prelievo dei MBV per le analisi e gli esiti refertati.

Nel caso in cui vi sia assenza della specie bersaglio o vi siano impedimenti tecnici che impediscono il campionamento sulla specie bersaglio, sarà possibile eseguire il campione anche su altre specie commerciali. Le giornate di prelievo per l'autocontrollo microbiologico vengono concordate di volta in volta con il laboratorio IZSVE sez. San Donà di Piave.

Le giornate di prelievo per l'autocontrollo *Ac. Okadaico* vengono concordate di volta in volta con il laboratorio IZSVE sez. Basaldella.

- Per i campioni ufficiali entro il venerdì precedente al prelievo, l'Azienda Sanitaria competente invierà al CTI comunicazione delle zone di produzione interessate al prelievo e tipologia delle analisi da effettuare;
- nel caso di avverse condizioni meteo-marine e/o variazione al programma di verrà effettuata la comunicazione di non avvenuto campionamento, anche per via telefonica;
- le attività di campionamento successive riprenderanno con i prelievi sulle zone precedentemente non campionate, facendo di fatto posticipare tutta la programmazione successiva.

In applicazione di tale prassi gli OSA che sottoscrivono il presente protocollo, ricevendo le informazioni e le valutazioni del CTI si impegnano a far osservare ai propri associati il fermo volontario dal momento del prelievo sino alla comunicazione degli esiti.

In virtù di un'applicazione coerente, il fermo volontario da parte degli OSA avviene secondo le seguenti modalità:

- nel giorno di consegna (mattutina) e fino all'invio dei referti del Test rapido per la ricerca dell'*Acido Okadaico* da parte dell'IZSVE sez. di Basaldella al CTI;
- entro 3 giorni dal prelievo, compreso il giorno di prelievo e consegna e fino all'invio dei referti analitici della presenza di biotossine da parte dell'IZSVE sede di Legnaro invia al CTI;



- entro 4 giorni dal prelievo, compreso il giorno di prelievo e consegna e fino all'invio dei referti analitici della presenza di contaminanti microbiologici da parte dell'IZSve sede di Pordenone (controlli ufficiali) al CTI.
- entro 4 giorni dal prelievo, compreso il giorno di prelievo e fino all'invio dei referti analitici della presenza di contaminanti microbiologici da parte dell'IZSve Sez. San Donà di Piave (autocontrollo) al CTI.

In applicazione di tale prassi l'ACL e i Laboratori di riferimento si impegnano ad osservare i tempi indicati, fatti salvi problemi tecnici o emergenze straordinarie, al fine di minimizzare i tempi di fermo volontario per non penalizzare le attività produttive/commerciali.

Il CTI, ottenute le comunicazioni, invierà tempestivamente gli esiti accompagnati da eventuali spiegazioni all'indirizzo mail concordato tra ACL, OSA e Strutture di lavorazione e commercializzazione al fine rispetto del fermo volontario e delle procedure di trasparenza.

#### **D) ALLEVAMENTO DI MOLLUSCHI BIVALVI NELLA LAGUNA DI MARANO E GRADO**

Le aree di allevamento di molluschi bivalvi nella laguna di Marano e Grado sono aree date in concessione e sono definite dalla DGR 264/2018 e DGR 923/2019 e dal Decreto del Direttore del Servizio Prevenzione, Sicurezza Alimentare e Sanità pubblica veterinaria 4 agosto 2020, n. 1415 e s.m.i.

La programmazione dei controlli sia ufficiali che in autocontrollo prevede l'alternanza "a scacchiera" delle zone di campionamento.

La programmazione dei controlli Ufficiali sarà di tipo bimestrale e, vista la collaborazione ACL/ CTI finalizzata a migliorare il sistema dei controlli e delle azioni attivate dagli OSA per elevare il livello di sicurezza alimentare, nel rispetto delle azioni consentite dalla normativa vigente, sarà condivisa e quella relativa alle variazioni o integrazioni contingenti, sarà concordata tra ACL e CTI.

Gli autocontrolli saranno organizzati di conseguenza ed in forma complementare.

I punti di campionamento sono georeferenziati ed individuati dall'indagine sanitaria condotta Task Force ai fini della classificazione dell'area.

Gli OSA applicano la procedura di fermo volontario sulle zone oggetto dei prelievi dalla giornata di prelievo alla comunicazione degli esiti dei referti.

Per i campioni di MBV gli OSA si impegnano a fornire propri mezzi di raccolta a supporto delle attività in laguna o ad operare in ottemperanza alle disposizioni contenute nel Decreto Direttoriale 1415/2020.

A supporto delle attività di raccolta svolte ed a completamento dei controlli ufficiali gli OSA adottano dei piani di Autocontrollo che prevedono campioni di molluschi dalle aree di produzione con:

- a) frequenza bimestrale (in alternanza con i controlli ufficiali) per la ricerca di *Escherichia coli*
- b) frequenza semestrale per la ricerca di *Ac. Okadaico* con test rapido e si impegnano ad adottare e rispettare le medesime procedure applicate dai mitilicoltori
- c) frequenza annuale per la ricerca di metalli pesanti (Hg, Pb, Cd)

Si definiscono il lunedì e martedì quali giorni di prelievo settimanale da parte dell'ACL. In caso di comprovata eccezionalità dovuta a condizioni meteo-marine avverse o per altri motivi (guasti tecnici imprevedibili o giustificata indisponibilità del personale imbarcato) e con un ragionevole preavviso, si potrà procedere al prelievo e alla consegna del campione al laboratorio IZSve anche nella giornata di mercoledì.

Le giornate di prelievo per l'autocontrollo microbiologico vengono concordate di volta in volta con il laboratorio IZSve sez. San Donà di Piave.

Le giornate di prelievo per l'autocontrollo *Ac. Okadaico* vengono concordate di volta in volta con il laboratorio IZSve sez. Basaldella.

Per i campioni ufficiali entro il venerdì precedente al prelievo, l'Azienda Sanitaria invierà al CTI comunicazione delle zone di produzione interessate al prelievo e tipologia delle analisi da effettuare;

Il concessionario, ricevuta la comunicazione relativa al luogo e alla data di prelievo del prodotto, può presenziare alle attività in affiancamento.

Nel caso di avverse condizioni meteo-marine e/o variazione al programma di prelievo, verrà effettuata la comunicazione di non avvenuto campionamento anche per via telefonica;

Le attività di campionamento successive riprenderanno con i prelievi sulle zone precedentemente non campionate, facendo di fatto posticipare tutta la programmazione successiva.

In applicazione di tale prassi gli OSA si impegnano a far osservare ai propri associati il fermo volontario dal momento del prelievo sino alla comunicazione degli esiti.

In applicazione di tale prassi l'AC si impegna ad osservare i tempi indicati al fine di minimizzare i tempi di fermo volontario per non penalizzare le attività produttivo /commerciali.

In virtù di un'applicazione coerente, il fermo volontario da parte degli OSA avviene secondo le seguenti modalità:

- nel giorno di consegna (mattutina) e fino all'invio dei referti del Test rapido per la ricerca dell'Acido Okadaico da parte dell'IZSve sez. di Basaldella al CTI;
- entro 3 giorni dal prelievo, compreso il giorno di prelievo e consegna e fino all'invio dei referti analitici della presenza di biotossine da parte dell'IZSve sede di Legnaro invia al CTI;
- entro 4 giorni dal prelievo, compreso il giorno di prelievo e consegna e fino all'invio dei referti analitici della presenza di contaminanti microbiologici da parte dell'IZSve sede di Pordenone IZSve (controlli ufficiali) al CTI.
- entro 4 giorni dal prelievo, compreso il giorno di prelievo e fino all'invio dei referti analitici della presenza di contaminanti microbiologici da parte dell'IZSve Sez. San Donà di Piave (autocontrollo) al CTI.

In applicazione di tale prassi l'ACL e i Laboratori di riferimento si impegnano ad osservare i tempi indicati, fatti salvi problemi tecnici o emergenze straordinarie, al fine di minimizzare i tempi di fermo volontario per non penalizzare le attività produttivo/ commerciali.

Il CTI, ottenute le comunicazioni, invierà tempestivamente gli esiti accompagnati da eventuali spiegazioni all'indirizzario mail concordato tra ACL, OSA e Strutture di lavorazione e commercializzazione al fine rispetto del fermo volontario e delle procedure di trasparenza.

#### Nota conclusiva

Il presente protocollo può essere sottoscritto in fase successiva da parte di altri soggetti previo consenso delle parti interessate.

Regione autonoma Friuli Venezia Giulia Direzione centrale salute, politiche sociali, disabilità Servizio prevenzione, sicurezza alimentare, sanità pubblica veterinaria	il Direttore del Servizio f.to dr. Manlio Palei
Regione autonoma Friuli Venezia Giulia Direzione centrale risorse agroalimentari, forestali e ittiche Servizio caccia e risorse ittiche	per il Direttore del Servizio avv Valter Colussa f.to dr. Franco Giulio Manzin
Azienda sanitaria universitaria Giuliano Isontina Dipartimento di prevenzione SC igiene degli alimenti di origine animale	il Direttore f.to dr. Paolo Demarin
Azienda sanitaria universitaria Friuli Centrale SOC igiene degli alimenti di origine animale	per il Direttore di SOC dr.ssa Ivonne Caliz f.to dr.ssa Raffaella Riu
Istituto zooprofilattico sperimentale delle Venezie "IZSVE"	per il Direttore generale dr.ssa Antonia Ricci f.to dr. Fabrizio Agnoletti
Agenzia regionale per la protezione dell'ambiente del Friuli Venezia Giulia "ARPA"	per il Direttore generale f.f. dr. Roberto Visintin f.to dott.ssa Antonella Zanella
ATS costituita per l'attuazione del Piano di azione Misura 4.63.2.6 "Sicurezza alimentare MBV" Progetto CTI Capofila Lega delle cooperative del Friuli Venezia Giulia	f.to Giorgia Polli
AGCI Agrital	f.to Guido Doz
Confcooperative Federcoopescas FVG	f.to Nicola Galluà
Lega delle Cooperative del Friuli Venezia Giulia	il Presidente f.to Livio Nanino
COGIUMAR Consorzio Giuliano Maricoltori	per Fabrizio Marchesan f.to Walter De Walderstein
COGEMO Consorzio per la gestione della pesca dei molluschi bivalvi	f.to Marino Regeni
OP Cooperativa Pescatori S. Vito	f.to Riccardo Milocco
OP Cooperativa Pescatori Grado	f.to Luca Corbatto
Cooperativa S. Martino	f.to Roberto Marani
OP della pesca di fasolari dell'Alto Adriatico Soc. Coop.	per il Presidente Massimo Pedronetto f.to Marino Regeni
Ittiomar Soc. Coop.	f.to Walter De Walderstein
BIO-RES Soc. Coop.	f.to Claudio Franci

22\_34\_1\_ADC\_AMB ENER ADOZ PRQA E AVVIO CONSULT VAS\_1\_TESTO

## **Direzione centrale difesa dell'ambiente, energia e sviluppo sostenibile - Servizio autorizzazioni per la prevenzione dall'inquinamento - Trieste**

Avviso al pubblico di adozione e deposito degli atti del Piano regionale della qualità dell'aria - PRQA e avvio della consultazione pubblica VAS, ai sensi degli articoli 13 e 14 del DLgs. n. 152/2006 e s.m.i.

### **IL DIRETTORE DEL SERVIZIO**

Visti gli art. 13 e 14 del decreto legislativo n. 152/2006 e s.m.i.;

### **AVVISA**

- che con deliberazione della Giunta regionale del 14 aprile 2022, n. 529, è stato adottato in via preliminare il Piano regionale della qualità dell'aria (PRQA), il Rapporto Ambientale comprensivo della Studio di incidenza ai sensi del DPR 357/1997, e la Sintesi non tecnica (visionabile assieme agli allegati sul sito [www.regione.fvg.it](http://www.regione.fvg.it) - sezione delibere);
- che nell'ambito della procedura di Valutazione ambientale strategica (VAS), come previsto dall'art. 14, comma 1 del D.Lgs. n. 152/2006 e s.m.i. e con deliberazione della Giunta regionale n. 701 del 7 maggio 2021, sono stati definiti:
  - soggetto proponente: il Servizio autorizzazioni per la prevenzione dall'inquinamento della Direzione centrale difesa dell'ambiente, energia e sviluppo sostenibile della Regione Autonoma Friuli Venezia Giulia
  - autorità procedente: la Giunta regionale;
  - autorità competente: la Giunta regionale con il supporto tecnico del Servizio valutazioni ambientali della direzione centrale difesa dell'ambiente, energia e sviluppo sostenibile;
- che il Piano regionale della qualità dell'aria (PRQA) è uno strumento programmatico che interessa tutto il territorio regionale e contribuisce a:
  - raggiungere e rispettare i requisiti di legge e, migliorare la qualità dell'aria nelle aree regionali che presentano ancora criticità per alcune specie inquinanti;
  - ridurre il livello di diversi inquinanti, secondo il principio di precauzione, anche nelle aree dove i limiti normativi sono già rispettati, facendo riferimento alle indicazioni dell'Organizzazione Sanitaria Mondiale (Air Quality Report 2020 UE52);
  - realizzare uno sviluppo sostenibile supportando le politiche di transizione ecologica per la mitigazione e l'adattamento ai cambiamenti climatici (Green Deal europeo53);
  - aumentare la consapevolezza della popolazione e di tutti i portatori di interesse sulle tematiche della qualità dell'aria anche realizzando una raccolta digitalizzata e sistematica delle informazioni.
- che Ai sensi dell'art.10, comma 3 del D.Lgs.152/2006 e s.m.i. il procedimento di Valutazione Ambientale Strategica comprende la valutazione di incidenza di cui all'articolo 5 del D.P.R. 357/1997 e s.m.i. in quanto il Piano riguarda aree interessate o poste in vicinanza ai "siti appartenenti alla Rete Natura 2000". Il Rapporto ambientale, include pertanto uno studio d'incidenza, che analizza e valuta i possibili effetti sull'ambiente.
- che al Piano in oggetto non si applicano le disposizioni di cui all'art. 32 del D.lgs 152/2006;
- che ai sensi dell'art.13, co.5bis del decreto legislativo 152/2006 il Piano regionale della qualità dell'aria (PRQA), è stato reso immediatamente e integralmente consultabile sul sito istituzionale della Regione, dal link: <https://www.regione.fvg.it/rafvg/cms/RAFVG/ambiente-territorio/pianificazione-gestione-territorio/FOGLIA201/> e le relative versioni cartacea e digitale sono depositate presso le sedi del Servizio autorizzazioni per la prevenzione dall'inquinamento e del Servizio valutazioni ambientali della Direzione centrale difesa dell'ambiente, energia e sviluppo sostenibile in Via Carducci n. 6 - 34133 Trieste.
- che ai sensi dell'art.14, co.2 del decreto legislativo 152/2006, entro il termine di 45 (quarantacinque) giorni dalla data di pubblicazione del presente avviso al pubblico sul BUR e sul sito web regionale, chiunque può presentare le proprie osservazioni in forma scritta, anche fornendo nuovi o ulteriori elementi conoscitivi e valutativi concernenti gli aspetti ambientali del Piano regionale della qualità dell'aria secondo la seguente modalità:
  - posta elettronica o posta elettronica certificata (PEC) indirizzata a:  
Direzione centrale difesa dell'ambiente, energia e sviluppo sostenibile - Servizio autorizzazioni per la

prevenzione dall'inquinamento - Via Carducci 6, CAP 34133 Trieste pec: ambiente@certregione.fvg.it  
- le osservazioni devono riportare i dati identificativi del soggetto che invia l'osservazione, il nome, il cognome, la residenza, l'indirizzo di posta e/o l'indirizzo di posta elettronica, la data di invio e il seguente oggetto: "Procedura VAS del Piano regionale della qualità dell'aria (PRQA) - Osservazioni";

IL DIRETTORE DEL SERVIZIO:  
geol. Glauco Spanghero

22\_34\_1\_ADC\_AMB ENERPN AZ AGR EREDI TRUANT\_1\_TESTO

## **Direzione centrale difesa dell'ambiente, energia e sviluppo sostenibile - Servizio gestione risorse idriche - Pordenone**

Publicazione ai sensi dell'art. 46, comma 2, della LR 29 aprile 2015, n. 11. Provvedimento di concessione di derivazione d'acqua alla ditta Azienda agricola Eredi Truant.

Con provvedimento del Responsabile delegato di posizione organizzativa n. 3881/AMB emesso in data 01.08.2022, è stata concessa alla Ditta Az. Agr. Eredi Truant Armando di Sbrizzi Maria G. & figli ss., la variante sostanziale per la concessione del diritto di derivare, per 30 anni decorrenti dalla data del provvedimento, moduli max. 0,12 d'acqua, medi mod. 0,12 per un prelievo massimo annuo complessivo di 2.760 mc/anno mediante un secondo pozzo esistente sul terreno censito in catasto al foglio 3 mappale 288 del Comune di San Martino al Tagliamento (PN) per uso lavaggio locali e zootecnico.

IL RESPONSABILE DELEGATO DI P.O.:  
p.i. Andrea Schiffo

22\_34\_1\_ADC\_AMB ENERPN BIANCHINI RENZO\_1\_TESTO

## **Direzione centrale difesa dell'ambiente, energia e sviluppo sostenibile - Servizio gestione risorse idriche - Pordenone**

Publicazione ai sensi dell'art. 46, comma 2, della LR 29 aprile 2015, n. 11. Provvedimento di concessione di nuova derivazione d'acqua pubblica all'Impresa individuale Bianchini Renzo.

Con decreto del Responsabile di P.O. n.3966/AMB emesso in data 05.08.2022, è stato assentita alla IMPRESA INDIVIDUALE BIANCHINI RENZO (PN/IPD/3719/1) il diritto di derivare acqua pubblica, fino a tutto il 04.08.2052, moduli massimi 0,234 (pari a 23,4 l/sec) e medi 0,234 (pari a 23,4 l/sec), per un quantitativo annuo non superiore a 1.710 mc, per uso irriguo agricolo, da falda sotterranea in comune di Morsano al Tagliamento (Pn) mediante un pozzo presente sul terreno censito al foglio 3 mappale 161.

IL RESPONSABILE DELEGATO DI P.O.:  
p.i. Andrea Schiffo

22\_34\_1\_ADC\_AMB ENERPN CAVA LIVENZETTA SRL\_1\_TESTO

## **Direzione centrale difesa dell'ambiente, energia e sviluppo sostenibile - Servizio gestione risorse idriche - Pordenone**

Publicazione ai sensi dell'art. 46, comma 2, della LR 29.04.2015, n. 11. Provvedimento di rinnovo concessione di derivazione d'acqua pubblica alla ditta Cava Livenzetta Srl.

Con decreto del Responsabile di P.O. n.4000/AMB emesso in data 09.08.2022, è stato assentita alla CAVA LIVENZETTA SRL (PN/IPD/943/2) il rinnovo del diritto di derivare acqua pubblica, fino a tutto il 29.06.2052, moduli massimi 0,037 (pari a 3,7 l/sec) e medi 0,037 (pari a 3,7 l/sec), per un quantitativo

annuo non superiore a 6.000 mc, per uso industriale (per l'abbattimento delle polveri dell'impianto di frantumazione e vagliatura degli inerti, delle strade e dei piazzali interni alla cava), da falda sotterranea in comune di Caneva (Pn) mediante un pozzo presente sul terreno censito al foglio 8 mappale 71.

Pordenone, 9 agosto 2022

IL RESPONSABILE DELEGATO DI P.O.:  
p. ind. Andrea Schiffo

22\_34\_1\_ADC\_AMB ENERP N FORNASIER\_1\_TESTO

## **Direzione centrale difesa dell'ambiente, energia e sviluppo sostenibile - Servizio gestione risorse idriche - Pordenone**

Publicazione ai sensi dell'art. 46, comma 2, della LR 29 aprile 2015, n. 11. Provvedimento di riconoscimento a derivare acqua alla Sig.ra Fornasier Maria Pia.

Con provvedimento del Responsabile delegato di posizione organizzativa n. 3949/AMB emesso in data 04.08.2022, è stata concessa alla sig.ra Fornasier Maria Pia la concessione del diritto di derivare, per 40 anni decorrenti dalla data del provvedimento, moduli max. 0,40 d'acqua, medi mod. 0,40 per un prelievo massimo annuo complessivo di 570 mc/anno mediante un pozzo esistente sul terreno censito in catasto al foglio 20 mappale 167 del Comune di Zoppola (PN) per l'irrigazione di ha 00.91.90 coltivati a vigneto.

Pordenone, 4 agosto 2022

IL RESPONSABILE DELEGATO DI P.O.:  
p.i. Andrea Schiffo

22\_34\_1\_ADC\_AMB ENERP N SOC AGR ODORICO GIANPAOLO\_1\_TESTO

## **Direzione centrale difesa dell'ambiente, energia e sviluppo sostenibile - Servizio gestione risorse idriche - Pordenone**

Publicazione ai sensi dell'art. 46, comma 2, della LR 29 aprile 2015, n. 11. Provvedimento di riconoscimento a derivare acqua alla Società agricola Odorico Giampaolo, Gallo Elena e Odorico Luca Ss.

Con decreto del Responsabile di P.O. n.3991/AMB emesso in data 08.08.2022, è stato assentito alla SOCIETA' AGRICOLA ODORICO GIAMPAOLO GALLO ELENA E ODORICO LUCA S.S. (UD/RIC/4667/0) il diritto di continuare a derivare, fino a tutto il 31.12.2025, da falda sotterranea, per uso irriguo agricolo mediante sette pozzi presenti nel comune di Rivignano Teor rispettivamente nei terreni censiti al foglio 8 mappali 54-87-267-268, per portata complessiva pari a 0,555.

IL RESPONSABILE DELEGATO DI P.O.:  
p. ind. Andrea Schiffo

22\_34\_1\_ADC\_INF TERR APERTURA TERMINI SVILUPPO INTERMODALITÀ\_1\_TESTO

## **Direzione centrale infrastrutture e territorio - Servizio portualità e logistica integrata**

Avviso apertura dei termini per la presentazione delle domande in conformità al Regolamento di attuazione degli interventi per lo sviluppo dell'intermodalità ai sensi dell'articolo 21, comma 2, della legge regionale 24 maggio 2004, n. 15, come integrato dalla legge regionale 1 luglio 2022, n. 9, approvato con il DPRReg.

n. 090 del 18 luglio 2022 e pubblicato sul BUR n. 31 del 3 agosto 2022.

#### SI RENDE NOTO CHE

Sul B.U.R. n. 31 dd. 03.08.2022, è stato pubblicato il D.P.reg. n. 090 dd. 18.07.2022, con il quale è stato approvato il testo del nuovo Regolamento di attuazione degli interventi per lo sviluppo dell'intermodalità ai sensi dell'articolo 21 comma 2, della legge regionale 24 maggio 2004, n. 15, come integrato dalla Legge Regionale 1 luglio 2022, n. 9.

Ai sensi di quanto previsto dall'art. 13 del Regolamento, le domande di agevolazione vanno presentate al Servizio portualità e logistica integrata - Via Carducci, 6, 34122 Trieste, indirizzo PEC: territorio@cerregione.fvg.it, entro la data del 2 settembre 2022. <https://lexview-int.regione.fvg.it/FontiNormative/DettLegge.aspx?ID=4901>

Trieste, 16 agosto 2022

IL DIRETTORE DEL SERVIZIO:  
Giulio Pian

22\_34\_1\_ADC\_INF TERR CERVIGNANO DEL FRIULI 91 PRGC\_1\_TESTO

**Direzione centrale infrastrutture e territorio - Servizio pianificazione paesaggistica, territoriale e strategica - Trieste**  
LR 5/2007 e s.m.i., art. 63 bis, comma 18. Variante n. 91 al Piano regolatore generale comunale del Comune di Cervignano del Friuli: introduzione di modifiche e conferma di esecutività della deliberazione consiliare di approvazione n. 16 del 25 marzo 2022.

Ai sensi dell'art. 63 bis, co. 18, della L.R. 5/2007 e successive modifiche ed integrazioni, si rende noto che il Presidente della Regione, con decreto n. 0105/Pres. del 9 agosto 2022, ha confermato l'esecutività della deliberazione consiliare n. 16 del 25 marzo 2022, con cui il comune di Cervignano del Friuli ha approvato la variante n. 91 al Piano regolatore generale comunale, disponendo l'introduzione, nella variante stessa, delle modifiche indispensabili al totale superamento delle riserve espresse in ordine alla variante medesima con deliberazione della Giunta regionale n. 1790 del 27 novembre 2020.

La variante in argomento entrerà in vigore il giorno successivo alla pubblicazione del presente avviso sul Bollettino ufficiale della Regione.

IL DIRETTORE DEL SERVIZIO:  
dott.ssa Maria Pia Turinetti di Priero

22\_34\_1\_ADC\_PATR DEM CONC DEM ZONA INDUSTRIALE AUSSA CORNO\_1\_TESTO

**Direzione centrale patrimonio, demanio, servizi generali e sistemi informativi - Servizio demanio - Trieste**

Avviso di pubblicazione dell'istanza presentata ai sensi dell'art. 36 del Codice della navigazione per il rilascio di una concessione demaniale della durata di 30 anni su beni del demanio marittimo statale per altri usi a garanzia della distanza di sicurezza adiacente all'area di cantiere di proprietà privata in località Zona Industriale Aussa Corno del Comune di San Giorgio di Nogaro su un'area identificata catastalmente SEZ. B, f.m. 6, mapp. 125, 128, 130 e parte del mapp. 288 del C.C. di San Giorgio di Noga-

ro e SEZ. B, f.m. 7 parte del mapp. 44 del C.C. di San Giorgio di Nogaro.

#### IL DIRETTORE DEL SERVIZIO

**RICHIAMATO** il Codice della navigazione e il Regolamento per l'esecuzione del Codice della navigazione marittima;

**RICHIAMATI** gli articoli 9, 11, 13 e 15 del Decreto legislativo 01/04/2004, n. 111 "Norme di attuazione dello statuto speciale della regione Friuli-Venezia Giulia concernenti il trasferimento di funzioni in materia di viabilità e trasporti" e il Decreto della Presidenza del Consiglio dei Ministri del 09.02.2009;

**RICHIAMATO** il decreto della Presidenza del Consiglio dei Ministri del 09.02.2009, che ha individuato le aree demaniali di interesse statale e ha fissato la decorrenza dell'efficacia del trasferimento alla Regione delle funzioni concernenti le aree non riservate allo Stato al 1 aprile 2009;

**RICHIAMATA** la Deliberazione di Giunta regionale n. 1133 dd. 24.07.2020, con la quale sono state ridefinite le articolazioni e le declaratorie delle Direzioni centrali ed in particolare l'art. 27 comma 1, lett. b) dell'Allegato 1 alla suddetta deliberazione che attribuisce al Servizio demanio della Direzione centrale patrimonio, demanio, servizi generali e sistemi informativi la competenza all'istruttoria tecnico - amministrativa relativa alle istanze di autorizzazione e concessione di beni del demanio marittimo statale e al successivo rilascio dei conseguenti atti autorizzatori o concessori a favore di soggetti pubblici e privati;

**RICHIAMATE** la LR 22/2006 e la LR 10/2017;

**CONSIDERATA** l'istanza assunta a prot. n. 81930 dd. 29.07.2022 con la quale il legale rappresentante della società CAPAN RIVER PORT s.r.l., con sede a San Giorgio di Nogaro, via E. Fermi, 51, ha chiesto ai sensi dell'art. 36 del Codice della Navigazione, il rilascio della concessione demaniale di aree adiacenti all'area privata interessata dal progetto di sviluppo dell'area di cantiere per garantire un'opportuna distanza di sicurezza della zona operativa per un periodo di anni trenta;

**VISTI** in particolare l'articolo 36 del Codice della navigazione e l'articolo 18 del Regolamento al Codice della navigazione;

**RITENUTO** opportuno, dar corso alla pubblicazione del presente avviso finalizzato alla verifica della sussistenza di eventuali ulteriori manifestazioni d'interesse per le aree in oggetto, meglio identificate nella planimetria allegata sub A);

#### DISPONE

La pubblicazione dell'avviso relativo all'istanza in premessa citata e della planimetria sub A con indicata l'area interessata dall'istanza demaniale:

1. sul Bollettino Ufficiale della Regione Autonoma Friuli Venezia Giulia n. 34 dd. 24.08.2022;
2. all'Albo pretorio del Comune di San Giorgio di Nogaro per la durata di 30 (trenta) giorni, a partire dalla data di pubblicazione di cui al punto 1, consultabile sul sito informatico del Comune stesso;
3. sul sito informatico della Regione Autonoma Friuli Venezia Giulia ([www.regione.fvg.it](http://www.regione.fvg.it)) per la durata di 30 (trenta) giorni, a partire dal giorno 24.08.2022 e fino al 22.09.2022.

#### INVITA

coloro che potessero avervi interesse a presentare per iscritto alla Direzione centrale patrimonio, demanio, servizi generali e sistemi informativi esclusivamente via pec all'indirizzo [patrimonio@certregione.fvg.it](mailto:patrimonio@certregione.fvg.it) entro il termine perentorio del 23.09.2022, ore 12.00, le istanze concorrenti e/o le osservazioni che ritenessero opportune a tutela della propria posizione soggettiva, limitatamente alle aree interessate dal presente avviso.

L'eventuale istanza concorrente in marca da bollo da 16 euro dovrà indicare la finalità per la quale viene richiesta la concessione e la durata richiesta.

Saranno invitati a partecipare alla procedura selettiva solamente i soggetti che presentino istanza entro il termine sopra indicato.

L'amministrazione regionale si riserva la facoltà di revocare in qualsiasi momento la presente procedura selettiva.

Trieste, 11 agosto 2022

PASQUALE



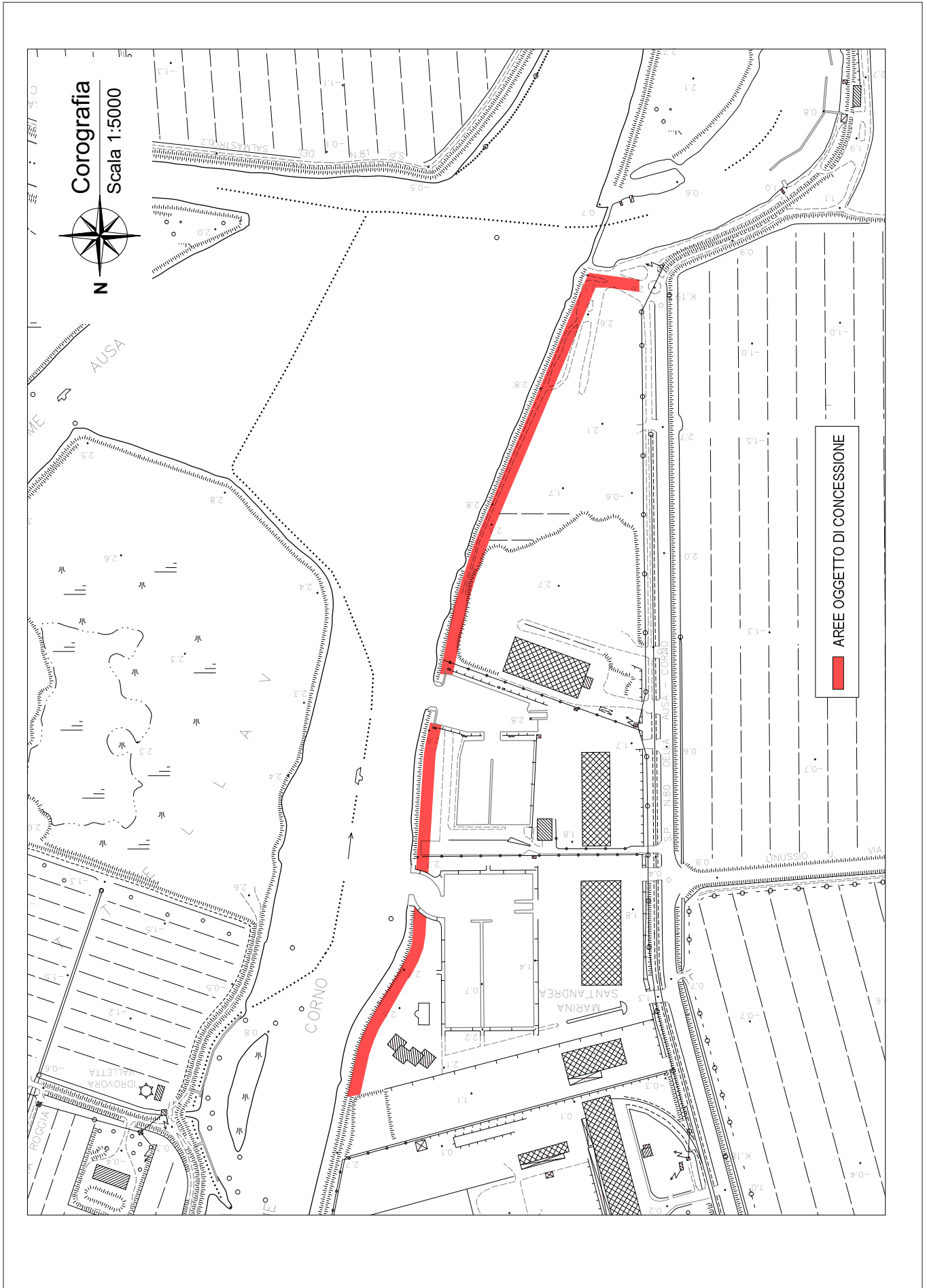

22\_34\_1\_ADC\_SEGR\_GEN UTCERV\_ELENCO DECRETI TAVOLARI\_1\_TESTO

## **Segretariato generale - Servizio libro fondiario e usi civici - Ufficio tavolare di Cervignano del Friuli**

Notificazione dei decreti tavolari ai sensi dell'art. 14, comma 30,  
della legge regionale 12/2009.

GN-1538/2022-presentato il-06/07/2022  
GN-1541/2022-presentato il-06/07/2022  
GN-1556/2022-presentato il-07/07/2022  
GN-1591/2022-presentato il-08/07/2022  
GN-1603/2022-presentato il-12/07/2022  
GN-1643/2022-presentato il-18/07/2022  
GN-1656/2022-presentato il-20/07/2022  
GN-1659/2022-presentato il-20/07/2022  
GN-1668/2022-presentato il-21/07/2022  
GN-1687/2022-presentato il-26/07/2022  
GN-1692/2022-presentato il-26/07/2022  
GN-1693/2022-presentato il-26/07/2022  
GN-1694/2022-presentato il-26/07/2022  
GN-1695/2022-presentato il-26/07/2022  
GN-1696/2022-presentato il-26/07/2022  
GN-1697/2022-presentato il-26/07/2022  
GN-1698/2022-presentato il-26/07/2022  
GN-1700/2022-presentato il-27/07/2022  
GN-1706/2022-presentato il-28/07/2022  
GN-1721/2022-presentato il-28/07/2022  
GN-1722/2022-presentato il-28/07/2022

GN-1724/2022-presentato il-28/07/2022  
GN-1725/2022-presentato il-29/07/2022  
GN-1727/2022-presentato il-29/07/2022  
GN-1729/2022-presentato il-01/08/2022  
GN-1730/2022-presentato il-02/08/2022  
GN-1731/2022-presentato il-02/08/2022  
GN-1734/2022-presentato il-02/08/2022  
GN-1737/2022-presentato il-02/08/2022  
GN-1739/2022-presentato il-02/08/2022  
GN-1741/2022-presentato il-03/08/2022  
GN-1760/2022-presentato il-03/08/2022  
GN-1761/2022-presentato il-03/08/2022  
GN-1793/2022-presentato il-05/08/2022  
GN-1795/2022-presentato il-05/08/2022  
GN-1796/2022-presentato il-08/08/2022  
GN-1803/2022-presentato il-08/08/2022  
GN-1805/2022-presentato il-08/08/2022  
GN-1806/2022-presentato il-08/08/2022  
GN-1807/2022-presentato il-08/08/2022  
GN-1808/2022-presentato il-08/08/2022

22\_34\_1\_ADC\_SEGR\_GEN UTCERV\_ELENCO DECRETI TAVOLARI TRASPOSIZIONE\_1\_TESTO

## **Segretariato generale - Servizio libro fondiario e usi civici - Ufficio tavolare di Cervignano del Friuli**

Notificazione dei decreti tavolari ai sensi dell'art. 23, comma 1,  
della legge regionale 15/2010 (Avvisi di trasposizione).

GN-1443/2022-presentato il-24/06/2022  
GN-1564/2022-presentato il-07/07/2022  
GN-1582/2022-presentato il-08/07/2022  
GN-1625/2022-presentato il-14/07/2022  
GN-1631/2022-presentato il-14/07/2022  
GN-1642/2022-presentato il-18/07/2022  
GN-1649/2022-presentato il-19/07/2022  
GN-1676/2022-presentato il-22/07/2022  
GN-1682/2022-presentato il-22/07/2022  
GN-1699/2022-presentato il-26/07/2022  
GN-1708/2022-presentato il-28/07/2022  
GN-1723/2022-presentato il-28/07/2022  
GN-1743/2022-presentato il-03/08/2022  
GN-1744/2022-presentato il-03/08/2022  
GN-1745/2022-presentato il-03/08/2022  
GN-1748/2022-presentato il-03/08/2022  
GN-1763/2022-presentato il-04/08/2022  
GN-1766/2022-presentato il-04/08/2022

GN-1771/2022-presentato il-04/08/2022  
GN-1780/2022-presentato il-04/08/2022  
GN-1781/2022-presentato il-04/08/2022  
GN-1782/2022-presentato il-04/08/2022  
GN-1783/2022-presentato il-04/08/2022  
GN-1784/2022-presentato il-04/08/2022  
GN-1785/2022-presentato il-04/08/2022  
GN-1786/2022-presentato il-04/08/2022  
GN-1798/2022-presentato il-08/08/2022  
GN-1799/2022-presentato il-08/08/2022  
GN-1801/2022-presentato il-08/08/2022  
GN-1819/2022-presentato il-09/08/2022  
GN-1820/2022-presentato il-09/08/2022  
GN-1821/2022-presentato il-09/08/2022  
GN-1822/2022-presentato il-09/08/2022  
GN-1826/2022-presentato il-09/08/2022  
GN-1827/2022-presentato il-09/08/2022

22\_34\_1\_ADC\_SEGR GEN UTGO ELENCO DECRETI TAVOLARI\_1\_TESTO

## **Segretariato generale - Servizio libro fondiario e usi civici - Ufficio tavolare di Gorizia**

Notificazione dei decreti tavolari ai sensi dell'art. 14, comma 30,  
della legge regionale 12/2009.

GN-931/2022-presentato il-01/06/2022  
GN-1069/2022-presentato il-22/06/2022  
GN-1080/2022-presentato il-24/06/2022  
GN-1108/2022-presentato il-30/06/2022  
GN-1168/2022-presentato il-12/07/2022  
GN-1173/2022-presentato il-12/07/2022  
GN-1174/2022-presentato il-12/07/2022  
GN-1175/2022-presentato il-12/07/2022  
GN-1176/2022-presentato il-12/07/2022  
GN-1221/2022-presentato il-19/07/2022

GN-1243/2022-presentato il-26/07/2022  
GN-1255/2022-presentato il-28/07/2022  
GN-1282/2022-presentato il-01/08/2022  
GN-1283/2022-presentato il-01/08/2022  
GN-1292/2022-presentato il-01/08/2022  
GN-1314/2022-presentato il-03/08/2022  
GN-1315/2022-presentato il-03/08/2022  
GN-1331/2022-presentato il-04/08/2022  
GN-1347/2022-presentato il-08/08/2022  
GN-1348/2022-presentato il-08/08/2022

22\_34\_1\_ADC\_SEGR GEN UTGO ELENCO DECRETI TAVOLARI TRASPOSIZIONE\_1\_TESTO

## **Segretariato generale - Servizio libro fondiario e usi civici - Ufficio tavolare di Gorizia**

Notificazione dei decreti tavolari ai sensi dell'art. 23, comma 1,  
della legge regionale 15/2010 (Avvisi di trasposizione).

GN-711/2022-presentato il-26/04/2022  
GN-1055/2022-presentato il-21/06/2022  
GN-1057/2022-presentato il-21/06/2022  
GN-1058/2022-presentato il-21/06/2022  
GN-1072/2022-presentato il-23/06/2022  
GN-1074/2022-presentato il-23/06/2022  
GN-1122/2022-presentato il-01/07/2022  
GN-1134/2022-presentato il-05/07/2022

GN-1151/2022-presentato il-06/07/2022  
GN-1163/2022-presentato il-08/07/2022  
GN-1171/2022-presentato il-12/07/2022  
GN-1200/2022-presentato il-14/07/2022  
GN-1202/2022-presentato il-14/07/2022  
GN-1217/2022-presentato il-19/07/2022  
GN-1285/2022-presentato il-01/08/2022

22\_34\_1\_ADC\_SEGR GEN UTMONF ELENCO DECRETI TAVOLARI\_1\_TESTO

## **Segretariato generale - Servizio libro fondiario e usi civici - Ufficio tavolare di Monfalcone**

Notificazione dei decreti tavolari ai sensi dell'art. 14, comma 30,  
della legge regionale 12/2009.

GN-3320/2022-presentato il-24/06/2022  
GN-3440/2022-presentato il-04/07/2022  
GN-3544/2022-presentato il-07/07/2022  
GN-3631/2022-presentato il-15/07/2022  
GN-3747/2022-presentato il-26/07/2022  
GN-3758/2022-presentato il-26/07/2022  
GN-3759/2022-presentato il-26/07/2022  
GN-3760/2022-presentato il-26/07/2022  
GN-3761/2022-presentato il-26/07/2022  
GN-3767/2022-presentato il-27/07/2022  
GN-3771/2022-presentato il-27/07/2022  
GN-3774/2022-presentato il-27/07/2022  
GN-3776/2022-presentato il-27/07/2022

GN-3777/2022-presentato il-27/07/2022  
GN-3778/2022-presentato il-27/07/2022  
GN-3780/2022-presentato il-27/07/2022  
GN-3781/2022-presentato il-27/07/2022  
GN-3782/2022-presentato il-27/07/2022  
GN-3783/2022-presentato il-27/07/2022  
GN-3789/2022-presentato il-27/07/2022  
GN-3790/2022-presentato il-27/07/2022  
GN-3791/2022-presentato il-28/07/2022  
GN-3794/2022-presentato il-28/07/2022  
GN-3795/2022-presentato il-28/07/2022  
GN-3797/2022-presentato il-28/07/2022  
GN-3800/2022-presentato il-28/07/2022

GN-3802/2022-presentato il-28/07/2022  
GN-3811/2022-presentato il-29/07/2022  
GN-3813/2022-presentato il-29/07/2022  
GN-3816/2022-presentato il-29/07/2022  
GN-3819/2022-presentato il-29/07/2022  
GN-3820/2022-presentato il-29/07/2022  
GN-3828/2022-presentato il-29/07/2022  
GN-3831/2022-presentato il-29/07/2022  
GN-3832/2022-presentato il-29/07/2022  
GN-3833/2022-presentato il-29/07/2022  
GN-3834/2022-presentato il-29/07/2022  
GN-3835/2022-presentato il-29/07/2022  
GN-3836/2022-presentato il-29/07/2022  
GN-3837/2022-presentato il-29/07/2022  
GN-3838/2022-presentato il-29/07/2022  
GN-3839/2022-presentato il-29/07/2022  
GN-3840/2022-presentato il-29/07/2022  
GN-3841/2022-presentato il-29/07/2022  
GN-3842/2022-presentato il-29/07/2022  
GN-3843/2022-presentato il-29/07/2022  
GN-3844/2022-presentato il-29/07/2022  
GN-3845/2022-presentato il-29/07/2022  
GN-3846/2022-presentato il-29/07/2022  
GN-3847/2022-presentato il-29/07/2022  
GN-3848/2022-presentato il-29/07/2022  
GN-3849/2022-presentato il-29/07/2022  
GN-3850/2022-presentato il-29/07/2022  
GN-3852/2022-presentato il-29/07/2022  
GN-3853/2022-presentato il-29/07/2022  
GN-3860/2022-presentato il-01/08/2022  
GN-3861/2022-presentato il-01/08/2022  
GN-3862/2022-presentato il-01/08/2022  
GN-3865/2022-presentato il-01/08/2022

GN-3866/2022-presentato il-01/08/2022  
GN-3867/2022-presentato il-01/08/2022  
GN-3868/2022-presentato il-01/08/2022  
GN-3871/2022-presentato il-01/08/2022  
GN-3872/2022-presentato il-01/08/2022  
GN-3873/2022-presentato il-01/08/2022  
GN-3874/2022-presentato il-01/08/2022  
GN-3875/2022-presentato il-01/08/2022  
GN-3876/2022-presentato il-01/08/2022  
GN-3877/2022-presentato il-01/08/2022  
GN-3878/2022-presentato il-01/08/2022  
GN-3881/2022-presentato il-01/08/2022  
GN-3882/2022-presentato il-01/08/2022  
GN-3883/2022-presentato il-01/08/2022  
GN-3884/2022-presentato il-01/08/2022  
GN-3906/2022-presentato il-02/08/2022  
GN-3908/2022-presentato il-02/08/2022  
GN-3914/2022-presentato il-02/08/2022  
GN-3919/2022-presentato il-02/08/2022  
GN-3921/2022-presentato il-02/08/2022  
GN-3922/2022-presentato il-02/08/2022  
GN-3923/2022-presentato il-02/08/2022  
GN-3924/2022-presentato il-02/08/2022  
GN-3931/2022-presentato il-03/08/2022  
GN-3933/2022-presentato il-03/08/2022  
GN-3934/2022-presentato il-03/08/2022  
GN-3957/2022-presentato il-04/08/2022  
GN-3958/2022-presentato il-04/08/2022  
GN-3959/2022-presentato il-04/08/2022  
GN-3960/2022-presentato il-04/08/2022  
GN-3965/2022-presentato il-04/08/2022  
GN-3966/2022-presentato il-04/08/2022  
GN-3967/2022-presentato il-04/08/2022

22\_34\_1\_ADC\_SEGR\_GEN\_UTMONF\_ELENCO\_DECRETI\_TAVOLARI\_TRASPOSIZIONE\_\_1\_TESTO

## **Segretariato generale - Servizio libro fondiario e usi civici - Ufficio tavolare di Monfalcone**

Notificazione dei decreti tavolari ai sensi dell'art. 23, comma 1,  
della legge regionale 15/2010 (Avvisi di trasposizione).

GN-1557/2022-presentato il-30/03/2022  
GN-3416/2022-presentato il-01/07/2022  
GN-3464/2022-presentato il-05/07/2022  
GN-3474/2022-presentato il-06/07/2022  
GN-3482/2022-presentato il-06/07/2022  
GN-3541/2022-presentato il-07/07/2022  
GN-3598/2022-presentato il-13/07/2022

GN-3652/2022-presentato il-18/07/2022  
GN-3655/2022-presentato il-19/07/2022  
GN-3765/2022-presentato il-27/07/2022  
GN-3766/2022-presentato il-27/07/2022  
GN-3799/2022-presentato il-28/07/2022  
GN-3900/2022-presentato il-02/08/2022

22\_34\_1\_ADC\_SEGR\_GEN\_UTTS\_ELENCO\_DECRETI\_TAVOLARI\_1\_1\_TESTO

## **Segretariato generale - Servizio libro fondiario e usi civici - Ufficio tavolare di Trieste**

Notificazione dei decreti tavolari ai sensi dell'art. 14, comma 30,  
della legge regionale 12/2009.

GN-2376/2021-presentato il-26/02/2021  
GN-3124/2021-presentato il-16/03/2021  
GN-3125/2021-presentato il-16/03/2021  
GN-3127/2021-presentato il-16/03/2021  
GN-3135/2021-presentato il-16/03/2021  
GN-3136/2021-presentato il-16/03/2021  
GN-3137/2021-presentato il-16/03/2021  
GN-3138/2021-presentato il-16/03/2021  
GN-3140/2021-presentato il-16/03/2021  
GN-3141/2021-presentato il-16/03/2021  
GN-3144/2021-presentato il-16/03/2021  
GN-3145/2021-presentato il-16/03/2021  
GN-3146/2021-presentato il-16/03/2021  
GN-3147/2021-presentato il-16/03/2021  
GN-3148/2021-presentato il-16/03/2021  
GN-3149/2021-presentato il-16/03/2021

GN-3312/2021-presentato il-18/03/2021  
GN-3319/2021-presentato il-18/03/2021  
GN-3325/2021-presentato il-18/03/2021  
GN-3326/2021-presentato il-18/03/2021  
GN-3328/2021-presentato il-18/03/2021  
GN-5095/2021-presentato il-27/04/2021  
GN-5831/2021-presentato il-11/05/2021  
GN-6645/2021-presentato il-28/05/2021  
GN-6825/2021-presentato il-01/06/2021  
GN-6826/2021-presentato il-01/06/2021  
GN-6827/2021-presentato il-01/06/2021  
GN-6828/2021-presentato il-01/06/2021  
GN-7293/2021-presentato il-11/06/2021  
GN-7295/2021-presentato il-11/06/2021  
GN-8755/2021-presentato il-14/07/2021

22\_34\_1\_ADC\_SEGR GEN UTTS ELENCO DECRETI TAVOLARI\_2\_1\_TESTO

## **Segretariato generale - Servizio libro fondiario e usi civici - Ufficio tavolare di Trieste**

**Notificazione dei decreti tavolari ai sensi dell'art. 14, comma 30,  
della legge regionale 12/2009.**

GN-13272/2019-presentato il-22/11/2019  
GN-4739/2020-presentato il-11/06/2020  
GN-5760/2020-presentato il-07/07/2020  
GN-8429/2020-presentato il-23/09/2020  
GN-8744/2020-presentato il-30/09/2020  
GN-10352/2020-presentato il-11/11/2020  
GN-10534/2020-presentato il-16/11/2020  
GN-10996/2020-presentato il-25/11/2020  
GN-25/2021-presentato il-05/01/2021  
GN-180/2021-presentato il-12/01/2021  
GN-222/2021-presentato il-12/01/2021  
GN-331/2021-presentato il-14/01/2021  
GN-332/2021-presentato il-14/01/2021  
GN-1410/2021-presentato il-04/02/2021  
GN-1455/2021-presentato il-05/02/2021  
GN-1525/2021-presentato il-08/02/2021  
GN-1558/2021-presentato il-09/02/2021  
GN-1578/2021-presentato il-09/02/2021  
GN-1587/2021-presentato il-10/02/2021  
GN-1683/2021-presentato il-11/02/2021  
GN-1693/2021-presentato il-11/02/2021  
GN-1956/2021-presentato il-17/02/2021  
GN-2051/2021-presentato il-19/02/2021  
GN-2646/2021-presentato il-04/03/2021  
GN-2665/2021-presentato il-04/03/2021  
GN-2666/2021-presentato il-04/03/2021  
GN-2667/2021-presentato il-04/03/2021  
GN-2668/2021-presentato il-04/03/2021  
GN-2669/2021-presentato il-04/03/2021  
GN-2749/2021-presentato il-08/03/2021  
GN-2773/2021-presentato il-08/03/2021  
GN-2774/2021-presentato il-08/03/2021  
GN-2821/2021-presentato il-09/03/2021  
GN-2832/2021-presentato il-09/03/2021  
GN-2833/2021-presentato il-09/03/2021

GN-2836/2021-presentato il-09/03/2021  
GN-2849/2021-presentato il-09/03/2021  
GN-2850/2021-presentato il-09/03/2021  
GN-3029/2021-presentato il-11/03/2021  
GN-3030/2021-presentato il-11/03/2021  
GN-3034/2021-presentato il-11/03/2021  
GN-3038/2021-presentato il-11/03/2021  
GN-3039/2021-presentato il-11/03/2021  
GN-3041/2021-presentato il-11/03/2021  
GN-3056/2021-presentato il-12/03/2021  
GN-3223/2021-presentato il-17/03/2021  
GN-3477/2021-presentato il-23/03/2021  
GN-3494/2021-presentato il-23/03/2021  
GN-3622/2021-presentato il-25/03/2021  
GN-4144/2021-presentato il-07/04/2021  
GN-4191/2021-presentato il-08/04/2021  
GN-4193/2021-presentato il-08/04/2021  
GN-4349/2021-presentato il-12/04/2021  
GN-4494/2021-presentato il-14/04/2021  
GN-5293/2021-presentato il-29/04/2021  
GN-5738/2021-presentato il-07/05/2021  
GN-5897/2021-presentato il-12/05/2021  
GN-5898/2021-presentato il-12/05/2021  
GN-6551/2021-presentato il-26/05/2021  
GN-6558/2021-presentato il-26/05/2021  
GN-6688/2021-presentato il-28/05/2021  
GN-6856/2021-presentato il-01/06/2021  
GN-7564/2021-presentato il-17/06/2021  
GN-7577/2021-presentato il-17/06/2021  
GN-7580/2021-presentato il-17/06/2021  
GN-7581/2021-presentato il-17/06/2021  
GN-7659/2021-presentato il-18/06/2021  
GN-7669/2021-presentato il-18/06/2021  
GN-7670/2021-presentato il-18/06/2021  
GN-7676/2021-presentato il-18/06/2021

GN-7678/2021-presentato il-21/06/2021  
GN-7679/2021-presentato il-21/06/2021  
GN-7955/2021-presentato il-25/06/2021  
GN-7960/2021-presentato il-25/06/2021  
GN-7961/2021-presentato il-25/06/2021  
GN-7964/2021-presentato il-25/06/2021  
GN-7965/2021-presentato il-25/06/2021  
GN-7967/2021-presentato il-25/06/2021  
GN-7969/2021-presentato il-25/06/2021  
GN-7970/2021-presentato il-25/06/2021  
GN-7976/2021-presentato il-25/06/2021  
GN-8290/2021-presentato il-02/07/2021  
GN-8575/2021-presentato il-09/07/2021  
GN-8580/2021-presentato il-09/07/2021  
GN-8744/2021-presentato il-14/07/2021  
GN-8746/2021-presentato il-14/07/2021  
GN-8838/2021-presentato il-15/07/2021  
GN-9263/2021-presentato il-27/07/2021  
GN-9587/2021-presentato il-02/08/2021  
GN-9664/2021-presentato il-03/08/2021  
GN-9841/2021-presentato il-05/08/2021  
GN-9844/2021-presentato il-05/08/2021  
GN-9847/2021-presentato il-05/08/2021  
GN-9848/2021-presentato il-05/08/2021  
GN-9850/2021-presentato il-05/08/2021  
GN-9853/2021-presentato il-05/08/2021  
GN-9862/2021-presentato il-06/08/2021  
GN-9863/2021-presentato il-06/08/2021  
GN-10087/2021-presentato il-12/08/2021  
GN-10481/2021-presentato il-27/08/2021  
GN-10521/2021-presentato il-30/08/2021  
GN-10913/2021-presentato il-08/09/2021  
GN-11113/2021-presentato il-13/09/2021  
GN-11116/2021-presentato il-13/09/2021  
GN-11124/2021-presentato il-13/09/2021  
GN-11125/2021-presentato il-13/09/2021  
GN-11162/2021-presentato il-14/09/2021  
GN-11281/2021-presentato il-15/09/2021  
GN-11282/2021-presentato il-15/09/2021  
GN-11287/2021-presentato il-15/09/2021  
GN-11289/2021-presentato il-15/09/2021  
GN-11290/2021-presentato il-15/09/2021  
GN-11298/2021-presentato il-15/09/2021  
GN-11307/2021-presentato il-15/09/2021

GN-11310/2021-presentato il-15/09/2021  
GN-11347/2021-presentato il-16/09/2021  
GN-11352/2021-presentato il-16/09/2021  
GN-11353/2021-presentato il-16/09/2021  
GN-11354/2021-presentato il-16/09/2021  
GN-11356/2021-presentato il-16/09/2021  
GN-11357/2021-presentato il-16/09/2021  
GN-11359/2021-presentato il-16/09/2021  
GN-11360/2021-presentato il-16/09/2021  
GN-11361/2021-presentato il-16/09/2021  
GN-11362/2021-presentato il-16/09/2021  
GN-11363/2021-presentato il-16/09/2021  
GN-11368/2021-presentato il-16/09/2021  
GN-11441/2021-presentato il-20/09/2021  
GN-11647/2021-presentato il-23/09/2021  
GN-11700/2021-presentato il-24/09/2021  
GN-12303/2021-presentato il-07/10/2021  
GN-12321/2021-presentato il-07/10/2021  
GN-12830/2021-presentato il-19/10/2021  
GN-12834/2021-presentato il-19/10/2021  
GN-12970/2021-presentato il-22/10/2021  
GN-13037/2021-presentato il-25/10/2021  
GN-13121/2021-presentato il-27/10/2021  
GN-13122/2021-presentato il-27/10/2021  
GN-13201/2021-presentato il-28/10/2021  
GN-13202/2021-presentato il-28/10/2021  
GN-13499/2021-presentato il-05/11/2021  
GN-13528/2021-presentato il-08/11/2021  
GN-13554/2021-presentato il-08/11/2021  
GN-13661/2021-presentato il-09/11/2021  
GN-13866/2021-presentato il-12/11/2021  
GN-13872/2021-presentato il-12/11/2021  
GN-13873/2021-presentato il-12/11/2021  
GN-14572/2021-presentato il-30/11/2021  
GN-15071/2021-presentato il-10/12/2021  
GN-15418/2021-presentato il-20/12/2021  
GN-15563/2021-presentato il-22/12/2021  
GN-15571/2021-presentato il-22/12/2021  
GN-15884/2021-presentato il-28/12/2021  
GN-228/2022-presentato il-12/01/2022  
GN-1966/2022-presentato il-17/02/2022  
GN-2257/2022-presentato il-24/02/2022  
GN-4104/2022-presentato il-07/04/2022  
GN-6146/2022-presentato il-24/05/2022



## **Parte Terza** Gare, avvisi e concorsi

22\_19\_3\_GAR\_COORD POL MONT GRAD GAL OPEN LEADER MIS 19 AZ 1.1\_0\_INTESTAZIONE

### **Direzione centrale risorse agroalimentari, forestali e ittiche - Servizio coordinamento politiche per la montagna - Udine**

PSR 2014-2020, Misura 19.2, Bando per l'accesso all'Azione 1.2 "Progetti di diversificazione delle aziende agricole" della SSL: approvazione graduatoria.

## OPEN LEADER S. Cons. a r.l.

### DELIBERAZIONE DEL CONSIGLIO DI AMMINISTRAZIONE

**N. 288/01 del 12/08/2022**

**OGGETTO: PSR 2014-2020, MISURA 19.2, Bando per l'accesso all'azione 1.2 "Progetti di diversificazione delle aziende agricole" della SSL: approvazione graduatoria.**

L'anno 2022, il giorno 12 del mese di agosto alle ore 9:10 tramite la procedura scritta prevista dalla deliberazione n. 258/07 del 17/08/2020, è stata adottata la presente deliberazione del Consiglio di Amministrazione del Gruppo di Azione Locale "**OPEN LEADER S. Cons. a r.l.**" con sede in Pontebba (UD), via Pramollo n. 16.

Preso atto del momento in cui sono pervenute alla società le approvazioni da parte dei membri del Consiglio di Amministrazione la dott.ssa Barbara Matellon ha svolto le funzioni di segretario verbalizzante.

Con voto dei consiglieri trasmesso tramite posta elettronica dei consiglieri

NOME – COGNOME	CARICA	VOTO FAVOREVOLE	VOTO CONTRARIO	ASTENUTO	VOTO NON PERVENUTO
Mauro Moroldo	Presidente	X			
Maurizio Callegarin	Vicepresidente	X			
Gianluigi Colomba	Membro	X			
Annatilde Ferrauti	Membro	X			
Simona Floreani	Membro	X			
Alessia Madrassi	Membro				X

### IL CONSIGLIO DI AMMINISTRAZIONE

**VISTO** il regolamento (UE) n. 1303/2013 del Parlamento Europeo e del Consiglio di data 17 dicembre 2013 recante disposizioni comuni sul Fondo europeo di sviluppo regionale, sul Fondo sociale europeo, sul Fondo di coesione, sul Fondo europeo agricolo per lo sviluppo rurale e sul Fondo europeo per gli affari marittimi e la pesca e disposizioni generali sul Fondo europeo di sviluppo regionale, sul Fondo sociale europeo, sul Fondo di coesione e sul Fondo europeo per gli affari marittimi e la pesca;

**VISTO** il regolamento (UE) n. 1305/2013 del Parlamento Europeo e del Consiglio di data 17 dicembre 2013 sul sostegno allo sviluppo rurale da parte del Fondo europeo agricolo per lo sviluppo rurale (FEASR);

**VISTA** la deliberazione della Giunta regionale n. 2033 del 16 ottobre 2015, con la quale si prende atto dell'approvazione da parte della Commissione Europea del Programma di Sviluppo Rurale 2014-2020 della Regione Autonoma Friuli Venezia Giulia;

**VISTO** il suddetto Programma di Sviluppo Rurale 2014-2020 (PSR) e in particolare le disposizioni contenute nella misura 19 (sostegno allo sviluppo locale Leader);

**VISTO** il bando per la selezione dei gruppi di azione locale per l'attuazione della misura 19 del Programma regionale di sviluppo rurale 2014-2020 pubblicato sul BUR n. 35 del 31 agosto 2016 dalla Regione Autonoma Friuli Venezia Giulia;

**VISTA** la deliberazione di questo CDA n. 199/02 del 26/10/2016, con la quale è stata adottata la Strategia di Sviluppo Locale 2014-2020 del Gemonese, Canal del Ferro e Val Canale, presentata al Servizio coordinamento politiche per la montagna della Regione in data 28 ottobre 2016;

**DATO ATTO** che con delibera n. 2657 del 29 dicembre 2016 la Giunta regionale ha approvato la SSL del GAL;

**VISTI** i decreti del Direttore del Servizio coordinamento politiche per la montagna n. 1225/SG del 15/12/2017, n. 260/SG del 13/04/2018, n. 2565/AGFOR del 7 aprile 2021 e n. 1377/AGFOR del 09/03/2022 con i quali sono state approvate, rispettivamente, le varianti n. 1, n. 2, n. 3 e n. 4 alla SSL del GAL Open Leader;

**RICORDATO** che l'Azione 1.2 "Progetti di diversificazione delle aziende agricole" della SSL prevede la concessione di aiuti finalizzati a rafforzare la sostenibilità economica e il riconoscimento sociale delle aziende agricole, attraverso lo sviluppo di attività complementari volte alla diversificazione delle fonti di reddito e alla continuità delle pratiche agricole;



**RICHIAMATA** la delibera di questo CdA n. 266/05 del 08/06/2021 con la quale è stato approvato il bando dell'azione 1.2, a seguito del parere favorevole del Servizio coordinamento politiche per la montagna trasmesso con nota prot. n. agfor/2021/0040356 di data 31/05/2021, e sono stati nominati:

- responsabile del procedimento il Presidente dott. Mauro Moroldo;
- responsabile dell'istruttoria delle domande di sostegno la dott.ssa Barbara Matellon;
- responsabile dell'istruttoria delle domande di pagamento la dott.ssa Cinzia Baron;
- responsabile di autorizzazione al pagamento periferico il Presidente dott. Mauro Moroldo;

**DATO ATTO** che per una migliore organizzazione delle attività amministrative dell'ufficio, tenuto conto dei carichi di lavori di ciascun dipendente, appare opportuno modificare il ruolo del responsabile dell'istruttoria della domanda di pagamento che perverranno sul bando in oggetto e individuarlo nella dott.ssa Federica Vuerich;

**RICHIAMATA** la delibera di questo CdA n. 278/05 del 02/02/2022 con la quale è stata nominata membro della Commissione istruttoria che coadiuverà il responsabile dell'istruttoria della domanda di sostegno e pagamento la geom. Mariangela Ottogalli, dipendente della Comunità di Montagna Canal del Ferro e Val Canale;

**CONSIDERATO CHE** il Bando è stato pubblicato sul B.U.R. n. 25 del 23 giugno 2021 e che il termine ultimo per la presentazione delle domande di sostegno era fissato al 21 settembre 2021 e successivamente prorogato al 18 ottobre 2021, con atto del presidente prot. 655/2021 del 10/09/2021;

**DATO ATTO** che entro il termine del 18 ottobre 2021 sono pervenute tramite il portale SIAN le seguenti 5 domande di sostegno:

N.	RICHIEDENTE	NUMERO DOMANDA	PROT. DOMANDA
1	Gai Maurizio	14250098853	781/2021 del 19/10/2021
2	Fare Bio Agricoltura Biologica S.S.A. di Ambotta Adalberto	14250108009	782/2021 del 19/10/2021
3	Sella Sant'Agnes - Società Semplice Agricola	14250108496	783/2021 del 19/10/2021
4	Allevamenti Rodolfi dei f.lli Rodolfi S.S.	14250107902	784/2021 del 19/10/2021
5	Az. Agrit. Prati Oitzinger di Piusi Marisa e Francesca S.S.	14250108652	785/2021 del 19/10/2021

**DATO ATTO** che in data 27 dicembre 2021 il Responsabile del procedimento ha provveduto a comunicare ai richiedenti, sulla base di quanto previsto dagli artt. 7 e 8 della L.241/90, l'avvio del procedimento amministrativo per la concessione del sostegno;

**CONSIDERATO** che si è provveduto all'invio delle comunicazioni dei motivi ostativi all'ammissibilità delle spese e dei punteggi ai sensi dell'art. 10-bis della L. 241/1990;

**PREMESSO** che con nota prot. 544/2022 del 28/06/2022 sono stati comunicati i motivi ostativi all'ammissibilità delle spese e dei punteggi all'impresa Fare Bio agricoltura biologica s.s.a. di Ambotta Adalberto per la domanda di sostegno n. 14250108009, relativi a:

- mancato riconoscimento di alcune spese per errata definizione della quantità nel CME;
- mancato riconoscimento di spese per cui erano stati presentati preventivi rilasciati da ditte non indipendenti e in concorrenza tra loro, come invece richiesto dall'art. 4, comma 1, lett.c.2) dell'Allegato A al bando;
- riconduzione delle spese generali nel limite del 10% degli investimenti su immobili e beni strumentali in ottemperanza a quanto previsto dall'art. 12, comma 2, lett. a.3) del bando;
- mancato riconoscimento del punteggio "aumento della sostenibilità globale dell'impresa/filiera" in quanto non è stata trasmessa, anche a seguito di specifica richiesta di integrazione, la relazione del tecnico che dimostri come l'intervento prevede l'utilizzo di tecnologie a basso consumo di energia (art. 11, comma 1, lett. c) del bando);

**CONSIDERATO** che con nota del 06/07/2022, registrata al protocollo al n. 563/2022 del 07/07/2022, il proponente ha trasmesso ulteriori preventivi di ditte indipendenti, per le altre spese ha convenuto con la valutazione del responsabile dell'istruttoria e non ha presentato alcuna osservazione in merito al punteggio non riconosciuto;

**DATO ATTO** che i preventivi presentati consentono la valutazione della congruità dei costi ai sensi dell'art. 4 delle disposizioni attuative;

**RITENUTO** pertanto di definire l'importo della spesa ammessa in euro 108.871,78 e l'importo del contributo in euro 75.000,35;

**CONSIDERATO** che per le altre domande non sono pervenute osservazioni;

**VISTI** i verbali di controllo amministrativo sulle domande di sostegno a firma del responsabile del procedimento, del responsabile dell'istruttoria e dell'istruttore tecnico, i quali danno conto dei controlli previsti e della valutazione delle domande ai sensi dell'articolo 18 *Criteri di selezione e di priorità* del bando in oggetto;

**RICHIAMATI** i contenuti;

**RITENUTO** di approvarli;

**RICHIAMATO** l'art. 34, paragrafo 3, lettera b) del Regolamento (CE) n. 1303/2013 che prevede tra i compiti dei gruppi di azione locale quello di "elaborare una procedura di selezione trasparente e non discriminatoria e criteri oggettivi di selezione delle operazioni che evitino conflitti di interessi, che garantiscano che almeno il 50% dei voti espressi nelle decisioni di selezione provenga da partner che sono autorità non pubbliche e che consentano la selezione mediante procedura scritta";

**RICHIAMATO** il regolamento sul conflitto di interesse approvato con deliberazione di questo Cda n. 198/04 del 12/07/2016;

**DATO ATTO** che non sussistono situazioni di potenziale conflitto di interesse da parte dei membri del presente consiglio di amministrazione e del personale che ha istruito le domande di sostegno;

**DATO ATTO** che i membri del Consiglio presenti in rappresentanza di autorità non pubbliche rappresentano il 60% dei voti (3 rispetto a 5 votanti) e che pertanto il Consiglio è atto a deliberare in merito alla selezione dei progetti di cui trattasi;

**DATO ATTO** che al Bando sono assegnate risorse finanziarie per euro 260.000,00 di spesa pubblica;

**DATO ATTO** che tali risorse sono sufficienti a garantire il finanziamento dei progetti collocati ai primi quattro posti della graduatoria per un importo totale ammontante a euro 259.213,77;

**DATO ATTO** che le risorse residue ammontanti a euro 786,23 non sono sufficienti a finanziare, neppure parzialmente, il progetto collocato al quinto posto in graduatoria;

**TENUTO CONTO** che, in base al comma 5 dell'articolo 19 del Bando, la graduatoria ha validità di due anni dalla data di pubblicazione sul Bollettino Ufficiale della Regione;

**CONSIDERATO** che, in base a quanto previsto dall'art. 6 del bando, il GAL può assegnare ulteriori risorse al presente bando e le disponibilità derivanti da eventuali nuove risorse, rinunce, economie, nuovi stanziamenti, potranno essere riutilizzate per finanziare lo scorrimento della graduatoria entro la data di validità della stessa;

**RITENUTO** pertanto di adottare il provvedimento di approvazione della graduatoria, contenente le domande ammesse a finanziamento individuate nel prospetto allegato A;

#### All'unanimità dei voti

#### DELIBERA

1. di dare atto di quanto esposto in premessa;
2. di approvare i verbali di controllo amministrativo sulle domande di sostegno;
3. di approvare, in adempimento alle disposizioni previste dall'art. 19 *Istruttoria della domanda, graduatoria e concessione del sostegno* del bando, nonché dall'art. 11 del Regolamento di attuazione del PSR, l'allegata "graduatoria delle domande di sostegno ammesse a finanziamento" (Allegato A) a valere sulla misura 19 sottomisura 19.2 azione 1.2 "Progetti di diversificazione delle aziende agricole" della Strategia di Sviluppo Locale 2014-2020, che forma parte integrante e sostanziale del presente atto deliberativo;
4. di ammettere a finanziamento i progetti collocati dal primo al quarto posto in graduatoria;
5. di dare mandato al Presidente di procedere, qualora si rendessero disponibili ulteriori risorse finanziarie, al finanziamento del progetto presentato da Allevamenti Rodolphi dei f.l.li Rodolphi S.S.;
6. di dare mandato al Presidente di procedere, entro il termine di 30 giorni dalla data di pubblicazione sul BUR della graduatoria, alla concessione del sostegno;
7. di dare mandato al Presidente ad inviare il presente provvedimento comprensivo dell'Allegato A) alla struttura regionale responsabile dell'attuazione della Misura 19 del PSR 2014-2020 per i successivi adempimenti;

8. di nominare responsabile dell'istruttoria delle domande di pagamento la dott.ssa Federica Vuerich in sostituzione della rag. Cinzia Baron.

Letto, confermato e sottoscritto.

Pontebba, 12 agosto 2022

IL PRESIDENTE:

dott. Mauro Moroldo

IL SEGRETARIO VERBALIZZANTE:

dott.ssa Barbara Matellon



**PROGRAMMA DI SVILUPPO RURALE 2014 – 2020, MISURA 19, SOTTOMISURA 19.2,  
AZIONE 1.2 “PROGETTI DI DIVERSIFICAZIONE DELLE AZIENDE AGRICOLE”  
DELLA STRATEGIA DI SVILUPPO LOCALE 2014-2020 DEL GRUPPO DI AZIONE LOCALE OPEN LEADER**

**GRADUATORIA DELLE DOMANDE AMMESSE A FINANZIAMENTO**

Approvata con deliberazione del Consiglio di amministrazione del GAL n. 288/01 del 12/08/2022 - Allegato A

Pos.	N. domanda AGEA	Richiedente	Punteggio	Criteri di selezione applicati*	Costo totale richiesto	Costo totale ammesso	Contributo ammesso	Contributo finanziato	Note	Focus area
1	14250108009	Fare Bio Agricoltura Biologica S.S.A. di Ambotta Adalberto	76	a.1, b.2, c.1, c.2, d.1, e.1, g.1, g.2, h.1, h.2, h.4	125.129,24	120.000,00	82.931,82	82.931,82	Domanda finanziata	FA 2A
2	14250098853	Gai Maurizio	69	a.1, b.3, c.1, c.2, c.3, c.4, g.1, g.2, h.2, h.4	141.908,55	120.000,00	64.786,69	64.786,69	Domanda finanziata	FA 2A
3	14250108652	Az. Agrit. Prati Oitzingher di Piuissi Marisa e Francesca S.S.	47	a.1, c.2, c.3, f.1, g.1, h.1, h.4	117.113,19	117.018,03	58.509,01	58.509,01	Domanda finanziata	FA 2A
4	14250108496	Sella Sant'Agnese - Società Semplice Agricola	43	a.2, b.2, c.3, c.4, e.2, h.1, h.2	88.310,43	88.310,43	52.986,25	52.986,25	Domanda finanziata	FA 2A
5	14250107902	Allevamenti Rodolffi dei f.lli Rodolffi S.S.	36	a.1, c.1, e.2, h.4	103.691,14	103.691,14	82.952,91	0,00	Domanda non finanziata per carenza di risorse	FA 2A
					<b>576.152,55</b>	<b>549.019,60</b>	<b>342.166,68</b>	<b>259.213,77</b>		

Pontebba, 12 agosto 2022

IL PRESIDENTE  
dott. Mauro Moroldo

\* LEGENDA criteri di selezione applicati

Criteri di selezione applicati		Cumulabilità	Punteggio previsto	Sigla
a) Grado di ruralità e di svantaggio	Comuni appartenenti all'Area Interna Canal del Ferro - Val Canale	Non cumulabili	10	a.1
	Altre aree rurali D e aree svantaggiate di cui all'articolo 32 del regolamento (UE) 1305/2013		7	a.2
b) Caratteristiche del richiedente	Nuova impresa	Cumulabili	2	b.1
	Imprenditore in possesso della qualifica di imprenditore agricolo professionale (IAP)		8	b.2
	Impresa con standard output fino a 50.000 euro		2	b.3
	Fattorie sociali/didattiche		18	c.1
c) Tipologia di settore	Agriturismo - alloggio e campeggio	Cumulabili	10	c.2
	Agriturismo - ristorazione		10	c.3
	Agriturismo - servizi culturali, ricreativi, sportivi e del benessere		4	c.4
d) Innovazione	Servizio attivato non presente nel Comune	4	4	d.1
e) Imprenditoria giovanile	Azienda condotta da giovane di età non superiore a 40 anni, insediato da meno di 5 anni dalla presentazione della domanda di aiuto e in possesso dei requisiti previsti dall'art. 2 del reg. (UE) 1305/2013	Non cumulabili	5	e.1
	Azienda condotta da giovane di età non superiore a 40 anni		4	e.2
f) Imprenditoria femminile	Impresa femminile / Persona fisica donna che intende avviare un'attività imprenditoriale	Cumulabili	3	f.1
	L'azienda aderisce al regolamento (CE) n. 834/2007 – Prodotti biologici		4	g.1
	L'azienda aderisce ai regimi di qualità o a uno dei regimi di certificazione volontaria indicati		3	g.2
h) Aumento della sostenibilità ambientale dell'impresa	Miglioramento del livello di efficienza energetica degli edifici	Cumulabili	6	h.1
	Ristrutturazione, manutenzione straordinaria o recupero conservativo di fabbricati senza aumento di superficie (riduzione dell'uso del suolo)		4	h.2
	Utilizzo di tecnologie a basso consumo di energia		3	h.3
	Utilizzo di materiale legnoso certificato per la gestione forestale sostenibile		4	h.4

22\_34\_3\_AVV\_AZ TERR ATERTS PIANO VEND ALLOGGI 2022\_005

## **Azienda territoriale per l'edilizia residenziale di Trieste - ATER - Trieste**

Piano di vendita 1/2022 - Cessione alloggi locati ai sensi degli artt. 20 e ss. del D.P.Reg. 26 ottobre 2016, n. 0208/Pres.

### **IL DIRIGENTE**

Visto l'art. 20 c. 4 D.P.Reg. 26 ottobre 2016 n. 0208/Pres. e successive modifiche ed integrazioni,

### **RENDE NOTO**

che con provvedimento del Direttore dell'Ater di Trieste n. 299 del 8.8.2022, è stato approvato il seguente Piano di vendita 1/2022 - Cessione alloggi locati ai sensi degli artt. 20 e ss. D.P.Reg. 26 Ottobre 2016 n. 0208/Pres.

L'Ater di Trieste rende noto che intende vendere n. 12 unità immobiliari (u.i.), già destinate ad uso abitativo, attualmente assegnate in locazione in regime di edilizia sovvenzionata.

Come previsto dagli artt. 20 e 21 del D.P.Reg. 26 ottobre 2016, n. 0208/Pres. FVG (BUR 9/11/2016 n. 45) e successive modificazioni, le u.i. sono state inserite nel piano di vendita sulla base dei criteri previsti dalla norma: perché situate in stabili a proprietà mista in cui l'Ater non possiede la maggioranza delle quote millesimali (art. 20 c.1 lett. c) e/o perché situate in stabili del tipo da monofamiliare a quadrifamiliare con una vetustà superiore a quindici anni (art. 20 c.1 lett. d).

Il presente Piano è adottato ai sensi dell'art. 21, c. 1, D.P.Reg. 26 ottobre 2016, n. 0208/Pres che consente la vendita degli alloggi già assegnati in locazione, con il seguente ordine di priorità:

- a) all'assegnatario o agli assegnatari in regola con il pagamento dei canoni di locazione e delle competenze accessorie di cui all'articolo 17;
- b) ai soggetti di cui all'articolo 19, comma 1 lettere a), b) e c) in possesso dei requisiti prescritti ai fini della successione nell'alloggio, in assenza di arretrati nel pagamento dei canoni di locazione e delle competenze accessorie di cui all'articolo 17;
- c) agli assegnatari di altri alloggi di edilizia sovvenzionata, in regola con il pagamento dei canoni di locazione e delle competenze accessorie di cui all'articolo 17.

Le condizioni e i requisiti devono sussistere alla data di presentazione della domanda di acquisto.

Gli assegnatari di un alloggio inserito nel Piano di vendita, che non intendono acquistarlo, possono presentare domanda per altro diverso alloggio di edilizia sovvenzionata non già inserito nei Piani di vendita. Tali soggetti hanno priorità rispetto ad altre domande presentate ai sensi dell'articolo 18 giacenti presso le Ater.

Gli assegnatari di un alloggio inserito nel Piano di vendita, che non intendano acquistare tale alloggio o esercitare la priorità per il cambio sopra citato, rimangono assegnatari dell'alloggio medesimo, che non può essere alienato.

Gli immobili vengono ceduti a corpo, nello stato di fatto e di diritto in cui si trovano, come visti e piaciuti, unitamente alle loro eventuali pertinenze quali cantine o soffitte, terrazze, quote parti comuni o aree in diritto esclusivo, senza obbligo, da parte del venditore, di opere di sistemazione o di miglioria, né del rilascio dei certificati di conformità degli impianti anche energetici, ad eccezione dell'attestato di prestazione energetica (APE) redatto a cura del venditore; il compratore dovrà dichiarare di accettare gli immobili ed eventuali pertinenze con tutte le servitù attive e passive e nello stato, modo e condizione in cui si trovano, senza alcuna garanzia per i vizi occulti o meno. Eventuali difformità edilizie, se non ostative alla compravendita, dovranno essere regolarizzate dalla parte acquirente, se ostative starà in capo all'Ater l'attività di demolizione/ricostruzione minima necessaria per consentire la stipula ed il relativo costo dovrà essere anticipato e sostenuto dall'acquirente.

In espressa deroga a quanto previsto dall'art. 1755 c.c., non verrà corrisposta alcuna provvigione per qualsivoglia attività di mediazione da chiunque effettuata.

### **PRESENTAZIONE PROPOSTA IRREVOCABILE DI ACQUISTO**

L'interessato all'acquisto dovrà far pervenire la proposta irrevocabile di acquisto con il modulo predisposto, compilato in ogni sua parte, allegando la ricevuta di pagamento della cauzione infruttifera pari ad euro 1.000,00 e la copia del documento di identità del proponente, entro il 10 ottobre 2022. Sul modulo di proposta irrevocabile andrà apposta la marca da bollo di euro 16,00 (per foglio) ai sensi della normativa vigente.

La cauzione sopra citata dovrà essere versata mediante bonifico bancario (Iban: IT9510103002230000004136150 intestato all'Ater di Trieste, presso la Banca Monte dei Paschi di Siena

s.p.a. Trieste Piazza della Borsa). La causale da indicare è la seguente "CAUZIONE RICHIESTA DI ACQUISTO ALLOGGIO C.S.\_\_\_\_\_/ C.A.\_\_\_\_\_, INDIRIZZO\_\_\_\_\_)". La cauzione dell'acquirente verrà trattenuta ed imputata al pagamento del prezzo alla stipula del contratto.

La proposta dovrà pervenire all'Ente nel termine suindicato mediante posta ordinaria o raccomandata e a tali fini potrà essere scansionata ed anticipata via pec (po-sta.certificata@pec.ater.trieste.it) o mail (info@ater.trieste.it), completa degli allegati citati. La busta indirizzata all'Ater di Trieste, piazza dei Foraggi 6, 34139 Trieste, dovrà riportare l'indicazione del mittente e la seguente dicitura "RICHIESTA ACQUISTO IMMOBILE SITO IN .....interno n..... (C.S...../C.A.....) - PIANO DI VENDITA ATER TRIESTE 1/2022". L'eventuale spedizione solo a mezzo posta è a rischio esclusivo del mittente.

#### PAGAMENTO PREZZO DI CESSIONE E TERMINI CONTRATTUALI

Verificata l'assenza di morosità, la cessione sarà approvata con provvedimento del Direttore. Il proponente dovrà comunicare all'Ater il nominativo del Notaio incaricato della stipula, nonché provvedere al pagamento delle spese tecniche e diritti di segreteria che ammontano ad euro 615,00 + IVA da corrispondersi presso la cassa interna dell'Ater sita all'interno dell'U.R.P. aziendale (piazza Foraggi n. 5/1, Trieste, orario 9.00 - 12.00 dal lunedì al venerdì).

L'importo pagato per le spese tecniche potrà essere restituito al richiedente, ove la compravendita non venga stipulata per causa imputabile ad ATER.

Il prezzo di cessione dell'immobile dovrà in tutti i casi essere corrisposto in unica soluzione (assegno circolare non trasferibile) alla stipula del contratto di compravendita, che dovrà avvenire entro 3 mesi dalla comunicazione da parte di Ater di accettazione della proposta. All'acquirente spettano altresì il pagamento di imposte, tasse ed ogni altro costo di stipula del contratto.

In caso di ritardo o di altro inadempimento (ad es. mancata risposta alla convocazione, rinuncia, ecc. ...) alle prescrizioni del presente piano di vendita da parte del proponente, l'Ater incasserà la cauzione versata a titolo di penale e potrà agire per l'adempimento salvo il risarcimento del danno.

Nessuna responsabilità, nemmeno da ritardo, potrà comunque essere imputata ad Ater per la presenza di problematiche di natura tecnica, giuridiche o di fatto, preesistenti o sopravvenute, anche se irrimediabilmente ostative alla stipulazione del contratto di compravendita. In tali casi e nei casi di forza maggiore, decorsi 6 mesi dalla scadenza del termine di presentazione delle proposte irrevocabili di acquisto, il proponente potrà rinunciare alla domanda e chiedere la restituzione della cauzione, salvo diverso accordo delle parti.

Gli effetti traslativi e qualsiasi obbligo correlato dell'Ater sorgeranno solo con la stipula del contratto di compravendita, che sarà rogato presso la sede dell'Ater dal notaio incaricato dall'acquirente. Il proponente dovrà rendersi parte acquirente nel contratto di compravendita, senza diritto di indicare terzi in luogo suo. In caso di comunione legale, si applicherà la relativa disciplina civilistica. In caso di acquisto in comproprietà con altro o altri soggetti facenti parte del nucleo familiare al momento della presentazione della proposta irrevocabile di acquisto, la relativa e motivata richiesta dovrà essere presentata non oltre 30 giorni prima della data prevista di stipula e su di essa Ater provvederà a seguito di opportuna istruttoria.

I dati comunicati dai proponenti, ai fini della partecipazione alla procedura, saranno trattati, ai sensi dell'art. 6, c. 1, lett. B) del Regolamento (UE) 2016/679 del Parlamento europeo e del Consiglio del 27 aprile 2016, nell'ambito e per le finalità della procedura stessa. Si invita a prendere visione dell'informativa sulla privacy sul sito dell'Ater, ovvero presso la sede della medesima.

Per quanto non previsto dal presente avviso trovano applicazione le norme di cui alla L.R. FVG 14/2019, 1/2016 e al D.P.Reg. 26 ottobre 2016 n. 0208/Pres., con riferimento particolare all'alienazione degli alloggi di edilizia sovvenzionata.

Eventuali informazioni di carattere tecnico, nei limiti dei dati disponibili ed a titolo puramente indicativo, potranno essere richieste al tel. 040/3999347 tutti i giorni, escluso il sabato, dalle ore 9.00 alle ore 12.00, nonché il lunedì e il mercoledì anche dalle ore 15.00 alle ore 16.15. Analogamente le indicazioni di carattere amministrativo potranno essere richieste al tel. 040/3999-556-422

#### SPESE ED ONERI PARTI COMUNI

Qualora Ater abbia già in carico l'amministrazione e gestione dello stabile, in cui l'u.i. è inserita, in via forfetaria e non secondo le norme civilistiche, gli acquirenti, come da clausola contrattuale, saranno tenuti fino alla nomina di altro amministratore a corrispondere all'Ater le quote del costo dei servizi (acconto e conguaglio) e di quelle forfetarie relative a spese generali di amministrazione e manutenzione (attualmente pari ad Euro 7,69 vano/mese + iva), nella misura e secondo le modalità ed i termini periodicamente indicati dall'Azienda. Il vano virtuale è calcolato dividendo la superficie interna dell'u.i. per 14.

**CLAUSOLA SPECIALE PER UNITÀ IMMOBILIARI PRIVE DEL CERTIFICATO DI AGIBILITÀ**

Le u.u.i.i. prive di agibilità, saranno vendute in espressa deroga a quanto previsto dall'art. 1477 c.c. e alla sua consolidata interpretazione o ad ogni altra norma richiamabile in riferimento all'obbligo di garantire l'agibilità gravante sul venditore, rinunciando espressamente l'acquirente a tale diritto, onerandosi egli dei successivi incombenti amministrativi e tecnici richiesti dalla vigente normativa in materia per ottenere il predetto requisito di agibilità ed esonerando l'Ater da ogni relativo obbligo.

Per tali immobili si può ritenere che, in ragione degli interventi manutentivi di cui necessitano, l'acquirente possa acquisire l'agibilità dell'immobile, previa opere necessarie e con idonea Segnalazione Certificata di Agibilità (SCA). Ater al riguardo non presta comunque alcuna garanzia e nel contratto saranno previste precise clausole volte a rendere edotto l'acquirente della mancanza del requisito e ad esonerare l'ente da ogni responsabilità.

Trieste, 9 agosto 2022

IL DIRIGENTE:  
avv. Bruno Peinkhofer

22\_34\_3\_AVV\_COM CORDENONS VAR 45 PRGC\_009

**Comune di Cordenons (PN)****Avviso di adozione della variante n. 45 al Piano regolatore generale comunale.**

Si rende noto, ai sensi dell'art. 63 sexies della L.R. 05/2007 e ss.mm.ii., che con deliberazione del Consiglio Comunale n. 30 del 28.07.2022 è stata adottata la variante n. 45 al Piano regolatore.

A far data dalla presente pubblicazione, la documentazione inerente la variante n. 45 al Piano regolatore generale comunale, sarà depositata presso la Segreteria comunale, in tutti i suoi elementi, per la durata di trenta giorni effettivi, affinché chiunque ne possa prenderne visione.

Entro il periodo di deposito, chiunque potrà presentare al Comune osservazioni; nel medesimo termine i proprietari degli immobili vincolati dallo strumento urbanistico potranno presentare opposizioni.

Cordenons, 9 agosto 2022

IL SOSTITUTO RESPONSABILE DELL'AREA:  
arch. Francesca Nicolò

22\_34\_3\_AVV\_COM FRISANCO VAR 19 PRGC\_001

**Comune di Frisanco (PN)****Avviso di deposito relativo all'adozione della variante n. 19 al Piano regolatore generale comunale.****IL RESPONSABILE DELL'AREA TECNICA**

Visto l'art. 63 sexies della L.R. 05/2007 e successive modifiche ed integrazioni,

**RENDE NOTO**

che con deliberazione del Consiglio Comunale n. 16 del 30.07.2022, immediatamente esecutiva, è stata approvata la variante n. 19 al vigente Piano Regolatore Generale Comunale.

La variante di cui trattasi, completa degli elaborati e della suindicata deliberazione consiliare, viene depositata presso la Segreteria Comunale per trenta giorni effettivi a far data dal giorno 12 agosto 2022, affinché chiunque possa prenderne visione in tutti i suoi elementi.

Entro il periodo di deposito, dalla data di pubblicazione del presente avviso, chiunque potrà presentare al Comune eventuali osservazioni.

Frisanco, 5 agosto 2022

IL RESPONSABILE DELL'AREA TECNICA:  
arch. Elena Clarini



22\_34\_3\_AVV\_COM MONTENARS VAR 12 PRGC\_010

## Comune di Montenars (UD)

Avviso di approvazione della variante n. 12 al PRGC - "Variante di livello comunale" - art. 63 sexies, LR 05/2007.

### IL FUNZIONARIO RESPONSABILE

Visto l'art. 63 sexies della L.R. 05/2007;

### RENDE NOTO

che con deliberazione del Consiglio Comunale n. 29 del 05.08.2022 è stata approvata la variante n. 12 al P.R.G.C. del Comune di Montenars.

La variante in oggetto, ai sensi dell'art. 63 sexies - co. 7 della L.R. n° 05/2007, entrerà in vigore il giorno successivo alla pubblicazione sul presente B.U.R.

Montenars, 11 agosto 2022

IL RESPONSABILE DELL'UFFICIO ASSOCIATO  
UFFICIO COMUNE URBANISTICA - EDILIZIA PRIVATA:  
dott. arch. Francesco Franz

22\_34\_3\_AVV\_COM SAN CANZIAN D'ISONZO VAR 22 PRGC\_003

## Comune di San Canzian d'Isonzo (GO)

Avviso di approvazione della variante n. 22 al Piano regolatore generale comunale di iniziativa pubblica della zona "E5A".

### IL RESPONSABILE DELL'AREA TECNICA

Visto l'art. 63 sexies della L.R. 5/2007 e successive modifiche ed integrazioni

### RENDE NOTO

che con deliberazione del Consiglio Comunale n. 44 del 28.7.2022, è stata approvata la Variante n. 22 al Piano regolatore generale comunale di iniziativa pubblica della zona "E5A".

San Canzian d'Isonzo, 9 agosto 2022

IL RESPONSABILE:DELLA P.O. DELL'AREA TECNICA:  
ing. Federico Franz

22\_34\_3\_AVV\_COM SAN CANZIAN D'ISONZO VAR 23 PRGC\_004

## Comune di San Canzian d'Isonzo (GO)

Avviso di approvazione della variante n. 23 al PRGC vigente.

### IL RESPONSABILE DELL'AREA TECNICA

Visto l'art. 63 sexies della L.R. 5/2007 e successive modifiche ed integrazioni

### RENDE NOTO

che con deliberazione del Consiglio Comunale n. 45 del 28.7.2022, è stata approvata la Variante n. 23 al vigente PRGC.

San Canzian d'Isonzo, 9 agosto 2022

IL RESPONSABILE:DELLA P.O. DELL'AREA TECNICA:  
ing. Federico Franz

22\_34\_3\_AVV\_COM TARVISIO VAR 3 PRPC\_007

## Comune di Tarvisio (UD)

### Adozione della variante n. 3 al PRPC/PdR - "Zone a Tarvisio alta".

#### IL DIRIGENTE DI AREA TECNICA

Visto l'art. 25, comma 2, della L.R. n. 5/2007 e s.m.i. nonché l'art. 7, comma 7, del Regolamento di Attuazione - parte I - urbanistica - della L.R. 5/2007, approvato con D.P.Regione n. 086/Pres del 20-03-2008;

#### RENDE NOTO

che con deliberazione della Giunta Comunale n. 143 del 08/08/2022, in seduta pubblica, è stata adottata la Variante n. 3 al P.R.P.C./P.d.R. - "ZONE A TARVISIO ALTA".

Per quanto disposto dal comma 2 del citato art. 25, L.R. n. 5/2007, la deliberazione di adozione con i relativi elaborati viene depositata, a far data dal 25/08/2022 presso la Segreteria Comunale per la durata di trenta giorni effettivi affinché chiunque possa prenderne visione in tutti i suoi elementi.

Entro il periodo di deposito chiunque potrà presentare al Comune osservazioni. Nel medesimo termine i proprietari degli immobili vincolati dagli strumenti urbanistici adottati potranno far pervenire opposizioni sulle quali il Comune si pronuncerà specificatamente.

Tarvisio, 10 agosto 2022

IL DIRIGENTE:  
dr. Nicola Gambino

22\_34\_3\_AVV\_CONS BPF DECR 44\_006

## Consorzio di bonifica Pianura Friulana (UD)

### Intervento per la razionalizzazione dell'utilizzo delle risorse idriche e del territorio agricolo nei Comuni di Basiliano e Mereto di Tomba. Decreto n. 44/22/205/D-SERV (Estratto).

#### L'AUTORITÀ ESPROPRIANTE

(Omissis)

#### DECRETA

### Art. 1

E' pronunciata ai sensi del D.P.R. 08.06.2001 n. 327 e sue successive modifiche ed integrazioni, l'espropriazione parziale, mediante costituzione di una servitù di acquedotto della larghezza di m. 3,00 (metri tre), a favore del "DEMANIO PUBBLICO DELLO STATO con sede in Roma, cod. fisc. 80207790587", sugli immobili di seguito indicati ed evidenziati nella planimetria allegata facente parte integrante del presente provvedimento, di proprietà delle ditte sotto riportate.

- 1) Comune di MERETO DI TOMBA Foglio di mappa: 10 mapp.: 317 di sup. Ha.: 0.40.55  
Superficie da asservire: mq. 49 in natura SEMINATIVO Indennità liquidata: € 34.30  
Ditta catastale BAGGIO ROBERTA nata a omissis il 07/09/1966 Cod.Fisc: omissis
- 2) Comune di MERETO DI TOMBA Foglio di mappa: 9 mapp.: 1486 di sup. Ha.: 0.19.41  
Superficie da asservire: mq. 14 in natura ENTE URBANO Indennità: € 9.80  
Ditta catastale BASSI PIERPAOLO nato a omissis il 22/10/1975 Cod.Fisc: omissis VIDONI EVELYN nata a omissis il 25/11/1975 Cod.Fisc: omissis
- 3) Comune di MERETO DI TOMBA Foglio di mappa: 11 mapp.: 693 di sup. Ha.: 0.10.46  
Superficie da asservire: mq. 9 in natura ENTE URBANO Indennità liquidata: € 6.30  
Ditta catastale BERNARDIS MARCO nato a omissis il 11/05/1962 Cod.Fisc: omissis
- 4) Comune di MERETO DI TOMBA Foglio di mappa: 11 mapp.: 602 di sup. Ha.: 0.10.72  
Superficie da asservire: mq. 9 in natura ENTE URBANO Indennità liquidata: € 6.30  
Ditta catastale BERNARDIS MARCO nato a omissis il 11/05/1962 Cod.Fisc: omissis GALLOTTO SIMONE nato a omissis il 28/11/1947 Cod.Fisc: omissis MARSALA MARIA nata a omissis il 13/07/1943 Cod. Fisc: omissis
- 5) Comune di MERETO DI TOMBA Foglio di mappa: 9 mapp.: 1599 di sup. Ha.: 0.11.84

- Superficie da asservire: mq. 14 in natura SEMIN IRRIG Indennità liquidata: € 9.80  
Ditta catastale BERTOLI ANDREA nato a omissis il 11/04/1978 Cod.Fisc: omissis MICELLI ELISA nata a omissis il 20/12/1978 Cod.Fisc: omissis
- 6) Comune di MERETO DI TOMBA Foglio di mappa: 10 mapp.: 320 di sup. Ha.: 0.68.40  
Superficie da asservire: mq. 63 in natura SEMIN IRRIG Indennità liquidata: € 44.10  
Ditta catastale BERTOLI ENORE nato a omissis il 13/08/1952 Cod.Fisc: omissis BERTOLI LUIGI nato a omissis il 24/10/1975 Cod.Fisc: omissis BERTOLI SANDRA nata a omissis il 15/10/1954 Cod.Fisc: omissis MION ANNAMARIA nata a omissis il 19/07/1951 Cod.Fisc: omissis
- 7) Comune di MERETO DI TOMBA Foglio di mappa: 11 mapp.: 464 di sup. Ha.: 0.02.40  
Superficie da asservire: mq. 18 in natura ENTE URBANO Indennità liquidata: € 12.60  
Ditta catastale BRAGAGNOLO LUCIANO nato a omissis il 05/05/1939 Cod.Fisc: omissis VENIER GIAN-NA nata a omissis il 14/04/1941 Cod.Fisc: omissis
- 9) Comune di MERETO DI TOMBA Foglio di mappa: 10 mapp.: 321 di sup. Ha.: 0.50.69  
Superficie da asservire: mq. 47 in natura SEMINATIVO Indennità liquidata: € 32.90  
Ditta catastale CIVIDINO LIETA nata a omissis il 16/09/1958 Cod.Fisc: omissis DEL MESTRE GABRIELE nato a omissis il 28/04/1953 Cod.Fisc: omissis
- 10) Comune di MERETO DI TOMBA Foglio di mappa: 10 mapp.: 171 di sup. Ha.: 2.52.50  
Superficie da asservire: mq. 23 in natura ENTE URBANO Indennità liquidata: € 16.10  
Comune di MERETO DI TOMBA Foglio di mappa: 10 mapp.: 203 di sup. Ha.: 0.13.10  
Superficie da asservire: mq. 32 in natura PRATO  
Indennità liquidata: € 22.40  
Comune di MERETO DI TOMBA Foglio di mappa: 10 mapp.: 220 di sup. Ha.: 0.16.30  
Superficie da asservire: mq. 42 in natura PRATO  
Indennità liquidata: € 29.40  
Indennità totale liquidata: € 67.90  
Ditta catastale:  
COMUNE DI MERETO DI TOMBA con sede in MERETO DI TOMBA Cod.Fisc: 00484680301
- 11) Comune di MERETO DI TOMBA Foglio di mappa: 10 mapp.: 319 di sup. Ha.: 2.71.88  
Superficie da asservire: mq. 259 in natura SEMIN IRRIG  
Indennità liquidata: € 181.30  
Ditta catastale  
DEL MESTRE ADO nato a MERETO DI TOMBA il 25/01/1955 Cod.Fisc: DLMDAO55A25F144C  
MESTRONI MADDALENA nata a MERETO DI TOMBA il 03/10/1959 Cod.Fisc: MSTMDL59R43F144J
- 12) Comune di MERETO DI TOMBA Foglio di mappa: 10 mapp.: 12 di sup. Ha.: 0.19.80  
Superficie da asservire: mq. 102 in natura SEMIN IRRIG  
Indennità liquidata: € 75.48  
Comune di MERETO DI TOMBA Foglio di mappa: 10 mapp.: 195 di sup. Ha.: 0.23.00  
Superficie da asservire: mq. 64 in natura SEMIN ARBOR  
Indennità liquidata: € 44.80  
Comune di MERETO DI TOMBA Foglio di mappa: 10 mapp.: 226 di sup. Ha.: 0.22.00  
Superficie da asservire: mq. 8 in natura ENTE URBANO  
Indennità liquidata: € 5.60  
Comune di MERETO DI TOMBA Foglio di mappa: 10 mapp.: 325 di sup. Ha.: 0.47.86  
Superficie da asservire: mq. 47 in natura SEMIN IRRIG  
Indennità liquidata: € 32.90  
Comune di MERETO DI TOMBA Foglio di mappa: 10 mapp.: 326 di sup. Ha.: 0.47.81  
Superficie da asservire: mq. 48 in natura SEMIN IRRIG  
Indennità liquidata: € 33.60  
Indennità totale liquidata: € 192.38  
Ditta catastale  
DEL MESTRE GABRIELE nato a MERETO DI TOMBA il 28/04/1953 Cod.Fisc: DLMGRL53D28F144T
- 13) Comune di MERETO DI TOMBA Foglio di mappa: 9 mapp.: 1504 di sup. Ha.: 0.13.38  
Superficie da asservire: mq. 27 in natura SEMIN ARBOR  
Indennità liquidata: € 18.90  
Ditta catastale  
DEL MESTRE LILIANA nata a MERETO DI TOMBA il 05/05/1945 Cod.Fisc: DLMLLN45E45F144S
- 14) Comune di MERETO DI TOMBA Foglio di mappa: 10 mapp.: 324 di sup. Ha.: 0.25.42

Superficie da asservire: mq. 25 in natura SEMIN IRRIG

Indennità liquidata: € 17.50

Ditta catastale

DE MARCO GILBERTO nato a MERETO DI TOMBA il 31/07/1945 Cod.Fisc: DMRGBR45L31F144L

POL BODETTO OFFELIA nata a LESTIZZA il 18/03/1949 Cod.Fisc: PLBFFL49C58E553P

15) Comune di MERETO DI TOMBA Foglio di mappa: 10 mapp.: 323 di sup. Ha.: 1.62.95

Superficie da asservire: mq. 156 in natura SEMINATIVO

Indennità liquidata: € 109.20 Ditta catastale DE MARCO ORNELLA nata a omissis il 26/11/1949 Cod.

Fisc: omissis

16) Comune di MERETO DI TOMBA Foglio di mappa: 9 mapp.: 1619 di sup. Ha.: 0.16.25

Superficie da asservire: mq. 14 in natura ENTE URBANO Indennità liquidata: € 9.80

Ditta catastale DE PIERO ANDREA nato a omissis il 10/10/1973 Cod.Fisc: omissis PITTONET PAOLA nata a omissis il 20/10/1976 Cod.Fisc: omissis

17) Comune di MERETO DI TOMBA Foglio di mappa: 9 mapp.: 1009 di sup. Ha.: 0.18.90

Superficie da asservire: mq. 1 in natura SEMIN IRRIG Indennità liquidata: € 0.70

Comune di MERETO DI TOMBA Foglio di mappa: 9 mapp.: 1595 di sup. Ha.: 0.01.93

Superficie da asservire: mq. 8 in natura SEMIN IRRIG Indennità liquidata: € 5.60

Indennità totale liquidata: € 6.3 Ditta catastale DI BIN MARCO nato a omissis il 24/02/1977 Cod.Fisc: omissis

MARANZANA SOPHIA nata a omissis il 26/10/1984 Cod.Fisc: omissis

18) Comune di MERETO DI TOMBA Foglio di mappa: 10 mapp.: 322 di sup. Ha.: 0.70.21

Superficie da asservire: mq. 66 in natura SEMINATIVO Indennità liquidata: € 46.20

Ditta catastale DI LENARDA CARMELA nata a omissis il 05/06/1941 Cod.Fisc: omissis LINZI ALVISO nato a omissis il 24/11/1939 Cod.Fisc: omissis

19) Comune di MERETO DI TOMBA Foglio di mappa: 11 mapp.: 14 di sup. Ha.: 0.02.70

Superficie da asservire: mq. 41 in natura SEMIN ARBOR Indennità liquidata: € 28.70

Ditta catastale MANNINEN KARI TAPIO nato a omissis il 28/03/1972 Cod.Fisc: omissis

TRIOLO PAOLA nata a omissis il 19/08/1967 Cod.Fisc: omissis

20) Comune di MERETO DI TOMBA Foglio di mappa: 10 mapp.: 301 di sup. Ha.: 0.21.70

Superficie da asservire: mq. 9 in natura ENTE URBANO Indennità liquidata: € 6.30

Comune di MERETO DI TOMBA Foglio di mappa: 10 mapp.: 389 di sup. Ha.: 2.69.28

Superficie da asservire: mq. 603 in natura SEMIN IRRIG Indennità liquidata: € 422.10

Comune di MERETO DI TOMBA Foglio di mappa: 10 mapp.: 391 di sup. Ha.: 0.13.16

Superficie da asservire: mq. 24 in natura SEMINATIVO Indennità liquidata: € 16.80

Comune di MERETO DI TOMBA Foglio di mappa: 10 mapp.: 393 di sup. Ha.: 0.12.58

Superficie da asservire: mq. 34 in natura SEMIN ARBOR Indennità liquidata: € 23.80

Comune di MERETO DI TOMBA Foglio di mappa: 10 mapp.: 395 di sup. Ha.: 0.30.84

Superficie da asservire: mq. 157 in natura SEMIN ARBOR Indennità liquidata: € 109.90

Comune di MERETO DI TOMBA Foglio di mappa: 10 mapp.: 400 di sup. Ha.: .1.35

Superficie da asservire: mq. 29 in natura SEMIN ARBOR Indennità liquidata: € 20.30

Indennità totale liquidata: € 599.20 Ditta catastale MESTRONI LORETO nato a omissis il 27/09/1954 Cod.Fisc: omissis

21) Comune di MERETO DI TOMBA Foglio di mappa: 10 mapp.: 404 di sup. Ha.: 0.23.70

Superficie da asservire: mq. 9 in natura ENTE URBANO Indennità liquidata: € 6.30

Ditta catastale MESTRONI MATTIA nato a omissis il 02/10/1987 Cod.Fisc: omissis

22) Comune di MERETO DI TOMBA Foglio di mappa: 10 mapp.: 316 di sup. Ha.: 0.49.63

Superficie da asservire: mq. 9 in natura SEMIN ARBOR Indennità liquidata: € 6.66

Ditta catastale MESTRONI SERGIO nato a omissis il 19/02/1926 Cod.Fisc: omissis

23) Comune di MERETO DI TOMBA Foglio di mappa: 11 mapp.: 696 di sup. Ha.: 0.12.50

Superficie da asservire: mq. 9 in natura ENTE URBANO Indennità liquidata: € 6.30

Ditta catastale MORO ANGELICA nata a omissis il 03/11/1978 Cod.Fisc: omissis MORO EUGENIA nata a omissis il 07/10/1975 Cod.Fisc: omissis MORO GIUSEPPE nato a omissis il 05/12/1944 Cod.

Fisc: omissis MORO TOMASO nato a omissis il 29/02/1980 Cod.Fisc: omissis MORO VERONICA nata a omissis il 29/02/1980 Cod.Fisc: omissis

24) Comune di MERETO DI TOMBA Foglio di mappa: 11 mapp.: 12 di sup. Ha.: 0.08.60

Superficie da asservire: mq. 175 in natura GELSETO Indennità liquidata: € 21.00

Comune di MERETO DI TOMBA Foglio di mappa: 11 mapp.: A di sup. Ha.: 0.31.30

Superficie da asservire: mq. 3 in natura ENTE URBANO Indennità liquidata: € 2.10

Indennità totale liquidata: € 23.10 Ditta catastale PARROCCHIA DI S. MICHELE ARCANGELO IN TOMBA con sede in omissis Cod.Fisc: omissis

- 25) Comune di MERETO DI TOMBA Foglio di mappa: 11 mapp.: 168 di sup. Ha.: 0.10.50  
Superficie da asservire: mq. 141 in natura SEMINATIVO Indennità liquidata: € 98.70  
Ditta catastale PONTE CARLO nato a omissis il 30/07/1987 Cod.Fisc: omissis
- 26) Comune di MERETO DI TOMBA Foglio di mappa: 10 mapp.: 328 di sup. Ha.: 0.68.36  
Superficie da asservire: mq. 75 in natura SEMIN IRRIG Indennità liquidata: € 52.50  
Comune di MERETO DI TOMBA Foglio di mappa: 10 mapp.: 329 di sup. Ha.: 1.75.72  
Superficie da asservire: mq. 199 in natura SEMIN IRRIG Indennità liquidata: € 139.30  
Indennità totale liquidata: € 191.80 Ditta catastale QUERIN IVAN nato a omissis il 13/08/1961 Cod.Fisc: omissis  
QUERIN NELLA nata a omissis il 26/05/1967 Cod.Fisc: omissis
- 27) Comune di MERETO DI TOMBA Foglio di mappa: 9 mapp.: 1600 di sup. Ha.: 10.14.7  
Superficie da asservire: mq. 599 in natura SEMIN IRRIG Indennità liquidata: € 419.3  
Comune di MERETO DI TOMBA Foglio di mappa: 9 mapp.: 1602 di sup. Ha.: 0.06.45  
Superficie da asservire: mq. 13 in natura BOSCO CEDUO Indennità liquidata: € 1.56  
Indennità totale liquidata: € 420.86 Ditta catastale SOMEDA DE MARCO AGNESE nata a omissis il 11/06/1936 Cod.Fisc: omissis
- 28) Comune di MERETO DI TOMBA Foglio di mappa: 9 mapp.: 1260 di sup. Ha.: 0.80.20  
Superficie da asservire: mq. 9 in natura GELSETO Indennità liquidata: € 6.30  
Ditta catastale SOMEDA DE MARCO ANGELA nata a omissis il 24/09/1955 Cod.Fisc: omissis  
SOMEDA DE MARCO FRANCESCA nata a omissis il 18/08/1966 Cod.Fisc: omissis
- 29) Comune di MERETO DI TOMBA Foglio di mappa: 10 mapp.: 327 di sup. Ha.: 2.73.11  
Superficie da asservire: mq. 285 in natura SEMINATIVO Indennità liquidata: € 199.50  
Ditta catastale SOMEDA DE MARCO GIOVANNA nata a omissis il 19/07/1966 Cod.Fisc: omissis
- 30) Comune di MERETO DI TOMBA Foglio di mappa: 10 mapp.: 318 di sup. Ha.: 0.50.21  
Superficie da asservire: mq. 59 in natura SEMINATIVO Indennità liquidata: € 41.30  
Ditta catastale SZULIN GIORGIO nato a omissis il 28/07/1940 Cod.Fisc: omissis
- 31) Comune di MERETO DI TOMBA Foglio di mappa: 10 mapp.: 336 di sup. Ha.: 2.53.32  
Superficie da asservire: mq. 23 in natura SEMIN IRRIG Indennità liquidata: € 16.10  
Ditta catastale TOPPANO ALFREDO nato a omissis il 22/12/1937 Cod.Fisc: omissis
- 32) Comune di MERETO DI TOMBA Foglio di mappa: 11 mapp.: 514 di sup. Ha.: 0.07.65  
Superficie da asservire: mq. 9 in natura ENTE URBANO Indennità liquidata: € 6.30  
Ditta catastale TRAVANI WALTER nato a omissis il 12/03/1946 Cod.Fisc: omissis
- 33) Comune di MERETO DI TOMBA Foglio di mappa: 11 mapp.: 155 di sup. Ha.: 0.01.00  
Superficie da asservire: mq. 9 in natura SEMINATIVO Indennità liquidata: € 6.3  
Comune di MERETO DI TOMBA Foglio di mappa: 11 mapp.: 242 di sup. Ha.: 0.50.40  
Superficie da asservire: mq. 733 in natura SEMIN ARBOR Indennità liquidata: € 513.10  
Indennità totale liquidata: € 519.40 Ditta catastale VIOLINO MATTIA nato a omissis il 07/09/1992 Cod. Fisc: omissis
- 34) Comune di MERETO DI TOMBA Foglio di mappa: 11 mapp.: 726 di sup. Ha.: 0.04.90  
Superficie da asservire: mq. 9 in natura ENTE URBANO Indennità liquidata: € 6.30  
Ditta catastale VIOLINO QUINTO nato a omissis il 11/08/1943 Cod.Fisc: omissis

Udine, 10 agosto 2022

L'AUTORITÀ ESPROPRIANTE:  
dr. Armando Di Nardo

22\_34\_3\_AVV\_FVG STRADE SPA DISP PAGAM VIA COSULICH MONFALCONE\_002

## **Friuli Venezia Giulia Strade Spa - Trieste**

SS 14 "della Venezia Giulia"; SR 305 "di Redipuglia". Affidamento in delegazione amministrativa intersoggettiva alla Spa Friuli Venezia Giulia Strade della sistemazione delle SP 19, SS 14 e SR 305 nei Comuni di Monfalcone e Ronchi dei Legionari - Decreto n. PMT/586/VS.3.14 - R1: SS14 rotatoria al Km 126+735 incrocio con via Cosulich. Dispositivi di pagamento n. 1672 e seguenti dd. 9 agosto 2022. (Estratto).

**IL TITOLARE DELL'UFFICIO ESPROPRIAZIONI**

**VISTO**

(omissis)

**DISPONE**

Il pagamento, a favore degli interessati di seguito elencati in relazione agli immobili a loro intestati, a titolo di indennità di esproprio, così come di seguito schematizzato

Dispositivo prot. n. 1672 del 09/08/2022

Forcessini Alice, data di nascita 04/07/1985 luogo di nascita Monfalcone (GO), c.f. FRCLCA85L44F356U, quota di proprietà 1/6

importo complessivo € 1.644,50

Comune censuario di Monfalcone

f.26 m.343/4 qualità seminativi zona urb. S5c mq di Esproprio 158

f.26 m.345/3 qualità seminativi zona urb. S5c mq di Esproprio 440

Dispositivo prot. n. 1673 del 09/08/2022

Forcessini Augusto, data di nascita 02/04/1992 luogo di nascita Monfalcone (GO), c.f. FRCGST92D02F356], quota di proprietà 1/6

importo complessivo € 1.644,50

Comune censuario di Monfalcone

f.26 m.343/4 qualità seminativi zona urb. S5c mq di Esproprio 158

f.26 m.345/3 qualità seminativi zona urb. S5c mq di Esproprio 440

Dispositivo prot. n. 1674 del 09/08/2022

Forcessini Laura, data di nascita 01/01/1958 luogo di nascita Trieste (TS), c.f. FRCLRA58A41L424H, quota di proprietà 1/3

importo complessivo € 3.289,00

Comune censuario di Monfalcone

f.26 m.343/4 qualità seminativi zona urb. S5c mq di Esproprio 158

f.26 m.345/3 qualità seminativi zona urb. S5c mq di Esproprio 440

Dispositivo prot. n. 1675 del 09/08/2022

Revedin Francesca Romana, data di nascita 09/03/1976 luogo di nascita Trieste (TS), c.f. RVDFNC-76C49L424R, quota di proprietà 1/3

importo complessivo € 3.289,00

Comune censuario di Monfalcone

f.26 m.343/4 qualità seminativi zona urb. S5c mq di Esproprio 158

f.26 m.345/3 qualità seminativi zona urb. S5c mq di Esproprio 440

(omissis)

In ottemperanza a quanto previsto dall'art. 26 commi 7 e 8 del DPR 327/2001 e s.m.i. il presente provvedimento sarà pubblicato sul BUR della Regione Autonoma Friuli Venezia Giulia e diverrà esecutivo trascorsi 30 gg. dalla sua pubblicazione, qualora nel frattempo non fossero state proposte opposizioni di terzi.

IL DIRIGENTE UFFICIO ESPROPRIAZIONI:  
dott. ing. Luca Vittori

22\_34\_3\_CNC\_ASP ITIS BANDO 2 ISTRUTTORE AMMINISTRATIVO\_008

## **Azienda pubblica di servizi alla persona ITIS - Trieste**

### **Concorso pubblico per due posti a tempo determinato di "Istruttore amministrativo" (Estratto).**

E' indetta la selezione pubblica per titoli ed esami per due posti a tempo determinato di "Istruttore amministrativo".

Termine presentazione domande: quindici giorni dalla data di pubblicazione dell'avviso sul B.U.R.. Testo dell'avviso e schema di domanda sono disponibili sul sito [www.itis.it](http://www.itis.it) alla sezione Bandi e Avvisi - Bandi di Concorso. Per informazioni rivolgersi all'Ufficio Personale dell'A.S.P. ITIS, via Pascoli 31, 34129 Trieste, tel. 040/3736222 - [personale@itis.it](mailto:personale@itis.it).

PER IL DIRIGENTE AMMINISTRATIVO:  
Ambra Maracchi

**BOLLETTINO UFFICIALE DELLA REGIONE AUTONOMA FRIULI VENEZIA GIULIA**  
**PARTE I-II-III (fascicolo unico)**

DIREZIONE E REDAZIONE (pubblicazione atti nel B.U.R.)

REGIONE AUTONOMA FRIULI VENEZIA GIULIA  
PRESIDENZA DELLA REGIONE  
SEGRETARIATO GENERALE - SERVIZIO AFFARI DELLA PRESIDENZA E DELLA GIUNTA  
Piazza dell'Unità d'Italia 1 - 34121 Trieste  
Tel. +39 040 377.3607  
Fax +39 040 377.3554  
e-mail: [ufficio.bur@regione.fvg.it](mailto:ufficio.bur@regione.fvg.it)

AMMINISTRAZIONE (spese di pubblicazione atti nella parte terza del B.U.R. e fascicoli)

REGIONE AUTONOMA FRIULI VENEZIA GIULIA  
DIREZIONE CENTRALE PATRIMONIO, DEMANIO, SERVIZI GENERALI E SISTEMI INFORMATIVI - SERVIZIO LOGI-  
STICA, PROTOCOLLO, VIGILANZA COOPERATIVE E SERVIZI GENERALI  
Corso Cavour 1 - 34132 Trieste  
Tel. +39 040 377.2016  
Fax +39 040 377.2383  
e-mail: [logistica@regione.fvg.it](mailto:logistica@regione.fvg.it)  
[logistica@certregione.fvg.it](mailto:logistica@certregione.fvg.it)

**PREZZI E CONDIZIONI in vigore dal 1° gennaio 2010  
(ai sensi della delibera G.R. n. 2840 dd. 17 dicembre 2009)**

**INSERZIONI NELLA PARTE TERZA DEL B.U.R.**

Si precisa che ai sensi della normativa vigente per le pubblicazioni del B.U.R.:

- gli atti destinati alla pubblicazione che pervengono alla Redazione del B.U.R. entro le ore 16.00 del lunedì, sono pubblicati il secondo mercoledì successivo;
- i testi degli atti da pubblicare devono pervenire alla Redazione tramite il servizio telematico che è disponibile attraverso accesso riservato ad apposita sezione del portale internet della Regione. L'inoltro dei documenti via mail o in forma cartacea è ammesso solo in caso di motivata impossibilità organizzativa o tecnica di trasmissione;
- la pubblicazione degli atti, QUALORA OBBLIGATORIA ai sensi della normativa vigente, È EFFETTUATA SENZA ONERI per i richiedenti, anche se privati (art. 11, comma 31, della L.R. 11 agosto 2011, n. 11). In tal caso nella richiesta di pubblicazione deve essere indicata la norma che la rende obbligatoria;
- la procedura telematica consente, ove la pubblicazione NON SIA OBBLIGATORIA ai sensi della normativa vigente, di determinare direttamente il costo della pubblicazione che il richiedente è tenuto ad effettuare in via posticipata; l'inoltro del documento via mail o in forma cartacea - ammesso solo in caso di motivata impossibilità organizzativa o tecnica dei soggetti estensori - comporta l'applicazione di specifiche tariffe più sotto dettagliate;
- **gli atti da pubblicare, qualora soggetti all'imposta di bollo, devono essere trasmessi anche nella forma cartacea in conformità alla relativa disciplina;**
- Il calcolo della spesa di pubblicazione è determinato in base al numero complessivo dei caratteri, spazi, simboli di interlinea, ecc. che compongono il testo ed eventuali tabelle da pubblicare. Il relativo conteggio è rilevabile tramite apposita funzione nel programma MS Word nonché direttamente dal modulo predisposto nella sezione dedicata nel portale della Regione (fatti salvi la diversa tariffa ed il relativo calcolo previsto per le tabelle e tipologie di documento prodotte in un formato diverso da MS Word);
- a comprova, dovrà essere inviata la copia della ricevuta quietanzata alla Direzione centrale autonomie locali, sicurezza e politiche dell'immigrazione - Servizio logistica, e servizi generali - Ufficio amministrazione BUR - Corso Cavour, 1 - 34132 Trieste - FAX n. +39 040 377.2383 - utilizzando il modulo stampabile dal previsto link a conclusione della procedura di trasmissione della richiesta di pubblicazione eseguita tramite il portale internet della Regione.

Le tariffe unitarie riferite a testi e tabelle **PRODOTTI IN FORMATO MS WORD** sono applicate secondo le seguenti modalità:

TIPO TARIFFA	MODALITÀ TRASMISSIONE TESTO	TIPO PUBBLICAZIONE	TARIFFA UNITARIA PER CARATTERE, SPAZI, ECC.
A)	Area riservata PORTALE	NON OBBLIGATORIA	€ 0,05
B)	Via e-mail a Redazione BUR	NON OBBLIGATORIA	€ 0,08
C)	Cartaceo (inoltrò postale/fax)	NON OBBLIGATORIA	€ 0,15

- Il costo per la pubblicazione di tabelle e tipologie di documenti **PRODOTTI IN FORMATO DIVERSO DA MS WORD** sarà computato forfetariamente con riferimento alle succitate modalità di trasmissione e tipo di pubblicazione. Nella fattispecie, le sottoriportate tariffe saranno applicate per ogni foglio di formato A/4 anche se le dimensioni delle tabelle, ecc. non dovessero occupare interamente il foglio A/4:

TIPO TARIFFA	MODALITÀ TRASMISSIONE TESTO	TIPO PUBBLICAZIONE	TARIFFA UNITARIA PER FOGLIO A/4 INTERO O PARTE
A/tab)	Area riservata PORTALE	NON OBBLIGATORIA	€ 150,00
B/tab)	Via e-mail a Redazione BUR	NON OBBLIGATORIA	€ 210,00
C/tab)	Cartaceo (inoltrò postale/fax)	NON OBBLIGATORIA	€ 360,00

- **Tutte le sopraindicate tariffe s'intendono I.V.A. esclusa**

**FASCICOLI**

PREZZO UNITARIO DEL FASCICOLO

- formato CD € 15,00
- formato cartaceo con volume pagine inferiore alle 400 € 20,00
- formato cartaceo con volume pagine superiore alle 400 € 40,00

PREZZO UNITARIO del CD contenente la raccolta di tutti i fascicoli pubblicati in un trimestre solare € 35,00  
PREZZO UNITARIO del CD contenente la raccolta di tutti i fascicoli pubblicati in un anno solare € 50,00

PREZZI DELLA FORNITURA DEI PRODOTTI CON DESTINAZIONE ESTERO COSTO AGGIUNTIVO € 15,00

TERMINI PAGAMENTO delle suddette forniture

IN FORMA ANTICIPATA

I suddetti prezzi si intendono comprensivi delle spese di spedizione

**La fornitura di fascicoli del BUR avverrà previo pagamento ANTICIPATO del corrispettivo prezzo** nelle forme in seguito precisate.

A comprova dovrà essere inviata al sottoriportato ufficio la copia della ricevuta quietanzata:

DIREZIONE CENTRALE PATRIMONIO, DEMANIO, SERVIZI GENERALI E SISTEMI INFORMATIVI - SERVIZIO LOGISTICA, PROTOCOLLO, VIGILANZA COOPERATIVE E SERVIZI GENERALI - CORSO CAVOUR, 1 - 34132 TRIESTE

FAX N. +39 040 377.2383 E-MAIL: [logistica@regione.fvg.it](mailto:logistica@regione.fvg.it)

[logistica@certregione.fvg.it](mailto:logistica@certregione.fvg.it)



**MODALITÀ DI PAGAMENTO**

Le spese di pubblicazione degli avvisi, inserzioni, ecc. nella parte terza del B.U.R. e i pagamenti dei fascicoli B.U.R. dovranno essere effettuati mediante:

- a) versamento del corrispettivo importo sul conto corrente postale n. **85770709**.  
b) bonifico bancario cod. IBAN **IT 56 L 02008 02230 000003152699**

Entrambi i suddetti conti hanno la seguente intestazione:

**Regione Autonoma Friuli Venezia Giulia - Servizio Tesoreria - Trieste**

**OBBLIGATORIAMENTE** dovrà essere indicata la riferita causale del pagamento, così dettagliata:

- per spese pubbl. avvisi, ecc. **CAP/E 708 - INSERZ. BUR (riportare sinteticamente il titolo dell'inserzione)**
- per acquisto fascicoli B.U.R. **CAP/E 709 - ACQUISTO FASCICOLO/I BUR**

Al fine della trasmissione dei dati necessari e della riferita attestazione del pagamento sono predisposti degli appositi moduli scaricabili dal sito Internet:

**www.regione.fvg.it** -> **bollettino ufficiale**, alle seguenti voci:

- **pubblica sul BUR (utenti registrati):** il modulo è stampabile ad inoltro eseguito della richiesta di pubblicazione tramite il portale
- **acquisto fascicoli:** modulo in *f.to DOC*

DEMETRIO FILIPPO DAMIANI - Direttore responsabile  
IGOR DE BASTIANI - Responsabile di redazione  
iscrizione nel Registro del Tribunale di Trieste n. 818 del 3 luglio 1991

in collaborazione con insiel spa

impaginato con Adobe Indesign CS5®

stampa: DIREZIONE CENTRALE PATRIMONIO, DEMANIO, SERVIZI GENERALI E SISTEMI INFORMATIVI - SERVIZIO LOGISTICA, PROTOCOLLO, VIGILANZA COOPERATIVE E SERVIZI GENERALI - SERVIZIO LOGISTICA, PROTOCOLLO, VIGILANZA COOPERATIVE E SERVIZI GENERALI  
STRUTTURA STABILE GESTIONE DELLE ATTIVITÀ DI ELABORAZIONE E STAMPA PUBBLICAZIONI INTERNE ED ESTERNE PER L'AMMINISTRAZIONE REGIONALE E PER IL CONSIGLIO REGIONALE NON RIGUARDANTI I LAVORI D'AULA